

広報

もっと身近に もっと知りたい

2014

6

June

# とく



特集 まちを元気にする主役は…  
…2～5

現代を生きる 太美おじさんバンド …11

若葉地区で田植え始まる(5月19日)



# まちを元気にする 主役は…。

皆さんが住んでいる地域は元気ですか？活気がありますか？  
地域社会でより明るくいきいきと生活するため、  
私たちは何をすべきなのか。  
今回は、若者に焦点をあて考えてみましょう。

## 課題その 1

### このままでは 若者がいなくなる! ?

右グラフのとおり、当別町の人口が2万人を超えた平成10年度以降は減少しており、平成25年度には1万7,000人台となりました。特に、地域を支える若者世代の減少が著しく進んでいます。このことから、基幹産業である農業をはじめ、町内の事業所で働く後継者(担い手)が減少しているという現状があります。

また、26年後(2040年)には、主な出産世代である20~39歳の女性人口を、平成22年度と比べてみると76.3%減少するのではないかと報道もされており、更に少子化が進む可能性が危惧されています。

若者の更なる減少は、即ち、まち全体の活気が失われるほか、「**まちの存続**」そのものにも大きな影響を与えます。

### ●人口・世帯の動態

平成10年10月1日

(単位:人)

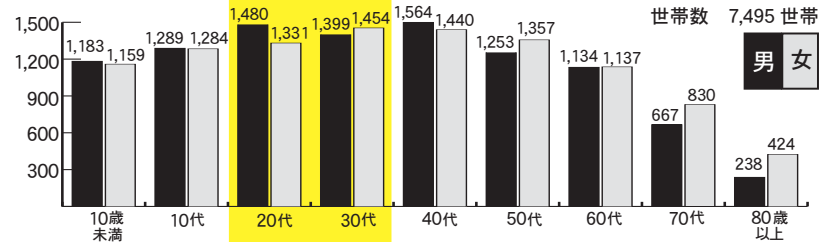

総人口 20,659人  
世帯数 7,495世帯

30代以下の人口減少が目立ち、  
少子高齢化が進んでいます。

平成25年10月1日

(単位:人)

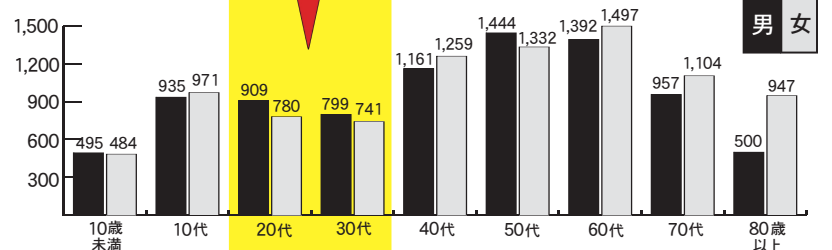

総人口 17,707人  
世帯数 7,677世帯

## 課題その 2

### 若者と地域との 関わりの希薄化

隣近所に住んでいる方が分からない、挨拶をしたことがないなど、住民同士の関係性が希薄化しているなかで、行事などに若者世代があまり参加しない地域も増えてきています。

また、実際に町内で働く若者世代の行動範囲は、自宅と職場の行き来のみで、同僚や上司との関わりが中心となり、町外出身の新社会人は行動範囲が更に限定されてしまうケースも見受けられます。周囲に顔見知りがない、話したこともない、そんな若者にとって地域とは、単なる生活の糧としての労働している場所に過ぎないのかもしれませんが。

### 打開策を考えてみる

#### 始まりは「きっかけづくり」から

若者が地域に溶け込めるような、「世代間のコミュニケーションづくり」を考えてみましょう。

例えば、地域の行事に招待したり、企画段階から打合せ等に参加してもらいアイデアを出してもらったり、また、挨拶をしてみたり、会話をしてみるなどが考えられます。

きっかけづくりはスムーズにはいかないかもしれ



若者世代が地域を盛り上げようと取り組む事例として商工会青年部のビアパーティーがあります。

長年、継続してきた結果、現在では夏の風物詩として地域に根付き、町内外からたくさんのお客さんが訪れるイベントになり、地域に明るい話題と活気を与えています。

ません。しかし、何か行動を起こさない限り若者との接点は生まれません。世代間の信頼関係づくりこそ地域社会再生の「鍵」となります。また、若者世代が望むこと、考えていることは何かということにも地域が耳を傾けてみることも大切です。若者ならではの「なるほど」と思えるアイデアが提案されるかもしれません。

## 具体的な取り組み例

社会人として町内で働く若者（勤務3年未満）を対象とした「フレッシュ社会人交流会」が5月9日開催され、各事業所から35名が参加しました。主催者の当別町商工会（次世代育成特別委員会）に開催の目的を伺いました。

### 働く若者に安心感を

町内で仕事をする若者相互の交流・親睦を図ることで、町内で暮らし働く上での安心感を生むとともに、若者の定着と町内購買の拡大につなげることを目的に企画しました。開催してみると、町外出身者も多い中、参加者の積極的に異業種の方々と触れ合う姿が多く見られ、安心し、将来への明るい希望が持てました。このような事業をきっかけに、若者がもっとまちに親しみを持っていただければと願っております。

私自身も数年前に東京から当別にUターンした一人で、それは東京よりも当別での生活が豊かだと考えたからです。まちの魅力は、そこに住む人の魅力であり、魅力がなければ若者は離れていきます。当別が更に良いまちになるためには、若者の活動に温かい眼差しを向け、若者の言葉にじっくり耳を傾け、若者をひたむきに信じる心が必要ではないかと思います。

今後は各事業所にもご協力いただき、若者の声を反映するためのアンケート調査や、このまちで行われている行事にも積極的に参加していただくなど、若者が主体的にまちづくりに関わるための環境整備につなげていければと考えています。

また、6月21日に「とうべつ♥まちコン」を行います。今回3回目の開催となり、実際にゴールインされるカップルが誕生しており、多くの方々に参加して欲しいと思います。



当別町商工会（次世代育成特別委員会）  
副委員長 内海 太郎さん



交流会に  
参加した皆さん



始めは緊張した面持ちで名刺交換から



時間の経過と共に打ち解け会話が弾みます



○×ゲームも行われ会場は盛り上がりました

交流会の様子

## 若者が感じたことは

交流会に参加した方の中には、一度、町外で就職したものの、「ふるさと」で働きたいとの思いからUターン組として頑張る若者もいます。彼らはどのような思いを持っているのでしょうか。

## 同世代のつながりも必要

### 友人に自慢できるまち

「働くなら当別で就職したい」とずっと思っていました。学生時代から友人に「当別は魅力あるまち」と伝えたくて、自宅に遊びに誘ったり、何か当別のためにやってみたいと考えていました。役場職員として4月より勤務していますが、早く仕事を覚え、住民の皆さんにスムーズな対応が出来るよう頑張りたいと思います。交流会では、小中学校の同級生や部活の後輩とも再会できましたし、今後も互いの情報交換を兼ねて交流を深めていきたいと思っています。



当別町役場 佐野 純希さん

### 人のやさしさを感じる

高校卒業後、都会に憧れ、札幌市の企業で約8年間働いていました。縁あって当別で働くことになりましたが、正直、悩みました。他の仕事をしてみたいという思いもありましたが、やはり決め手になったのは、「生まれ育ったふるさと」であるということです。安心感がありますよね。地元に戻り一番感じていることは、「人が優しい」ことです。交流会に参加し、様々な業種の方と知り合えたことはとてもプラスになりました。



宮永建設株式会社 さいだ 才田 麻衣子 さん

### ふれあえる喜び

大学を卒業後、東京で6年間、建築関係の企業で働いていました。仕事や生活面においても、不自由はありませんでしたが、やはり当別で仕事がしたいと思い、今年4月より当別町で再スタートしました。学生時代の友人もいますし、何よりも都会には無い「人とのふれあい」があるのが一番嬉しいです。帰ってきて良かったと思います。職場や関係者のみならず、他の業種の方と触れ合えた交流会で知り合った方とのつながりは、今後も大切にしていきたいと思いき、可能な限りイベントや地域の行事に協力させていただきたいと考えています。



大栄建工株式会社 山田 直也 さん

次世代を担う若者たちは、このまちに対する思いを持って日々、頑張っています。これからの地域づくり、そして、まちづくりの救世主となりえる若者は、「大切な宝」であり、地域にしっかりと根を張り、当別町の明るい未来を担ってもらうために、周囲の理解や協力、そして手助けが必要ではないでしょうか。



さらに**グッ!**とお得な制度になりました!!

当別町  
ふるさと納税

魅力あるまちづくりのために、さらなる発展のために当別出身の方、当別にゆかりのある方、多くの皆さまの応援をお願いします!!

当別町ふるさと納税は、当別町外にお住まいの方に当別町への応援として寄附をいただき「とうべつ」の魅力在全国の方々にPRするための各種事業に活用します。ご寄附をいただいた方々には、お礼として当別町の特産品をお送りしますので、町外にお住まいのご親戚、ご友人等に本制度を是非ご紹介ください!

【制度変更のポイント】

- ・ 10,000 円以上ご寄附いただいた方への特典が、地元事業者のご協力により、当別町自慢の特産品 17 種類 (5,000 円相当) から好きな品を選択できるようになりました!
- ・ 寄附金額に応じて、もらえる記念品の数量が増えました!

1 万円で **1 品**  
2 万円で **2 品**

3 万円で **3 品**  
4 万円で **4 品**

5 万円以上で **5 品**

10 万円以上で **特別記念品**をプラス

☆ **1 万円以上のご寄附の方は、次の 17 品の中からお選びいただけます!**

- 1 とうもろこし 20 本セット
- 2 新鮮野菜詰め合わせ
- 3 新鮮グリーンアスパラ
- 4 じゃがいもセット
- 5 お米 10 kg と季節のお野菜
- 6 浅野農場ギフトセット
- 7 浅野農場しゃぶしゃぶセット
- 8 いたうじんぎすかん
- 9 ROYCE' チョコレート詰め合わせ
- 10 おおつかのうじょうのトマトジュース
- 11 黒豚カレー 10 食セット
- 12 亜麻の里 亜麻製品詰め合わせ
- 13 スウェーデンガラスセット
- 14 こんにちは! つじの蔵
- 15 スウェーデンヒルズゴルフ倶楽部平日プレー 1 名様ご招待券  
またはレストランレクサンド 5,000 円分お食事券
- 16 ふとみ銘泉万葉の湯 日帰りご招待券 5 枚
- 17 とうべつ特産品詰め合わせ

☆ **10 万円以上のご寄附の方には、特別記念品をプラス!**

- A スウェーデンヒルズゴルフ倶楽部平日プレー 1 組 4 名様ご招待券  
またはレストランレクサンド 25,000 円分お食事券
- B お米 50 kg と季節のお野菜

【申込み：町外在住の方が対象です】

町ホームページ (<http://www.town.tobetsuhokkaido.jp/>) から申込書をダウンロードし、郵送、FAX または mail で提出願います。  
※ホームページから電子申請も可能です。

【問合せ】

当別町企画部美しいまちづくり課  
TEL 0133 - 23 - 3042 FAX 0133 - 23 - 3206  
E-mail shinko@town.tobetsu.hokkaido.jp

## ～第31回夏至祭～

▼会場 スウェーデン交流センター、スウェーデン公園、レクサンド記念公園（当別町スウェーデンヒルズ内）

※ JR 石狩当別駅と JR 石狩太美駅から夏至祭会場行きの無料送迎バスがでます。

▼内容

グリーンコンサート、リースの行進、マイストングの立ち上げ、フォークダンス、カフェテリア、ファーマーズマーケット

▼主催 当別・レクサンド都市交流協会

▼共催 当別町、一般財団法人スウェーデン交流センター

▼後援 当別町教育委員会

▼協賛 当別町観光協会、スウェーデンハウス株式会社

▼問合せ

夏至祭実行委員会（商工会館内・☎ 23 - 2447）

当別町企画部美しいまちづくり課（☎ 23 - 3042）

一般財団法人スウェーデン交流センター（☎ 26 - 2360）



## 参加者大募集！

とうべつ♡まちコン

～カップルになって夏至祭へ行こう！～

日時：6月21日（土）

17：00 受付♡ 17：30 開始

場所：田西会館（当別町弥生 1091 番地）

定員：男性・女性各 20 名

※男性は当別在住・町内企業に勤務している  
20代～40代の独身の方

※女性は町内外を問わず、20代～40代の  
独身の方

参加費：男性 3,000 円 女性 1,500 円

（女性限定でプレゼントあります）

申込み期限：6月16日（月）

○申込み・問合せ

とうべつまちコン実行委員会（町商工会内）

☎ 23 - 2447 FAX 23 - 2570

E-mail : tobetsu@rose.ocn.ne.jp

※ E-mail でのお申込みの際は件名に「まちコン申込み」と記載願います。



# 申請がはじまります！

## 臨時福祉給付金と 子育て世帯臨時特例給付金

4月からの消費税率引上げに際し、経済的な負担を軽減するための臨時的な措置として、所得の低い方には「臨時福祉給付金」を、子育て世帯には「子育て世帯臨時特例給付金」を支給します。

基準日（平成26年1月1日）に当別町に住民票があり、支給対象者の要件を満たしている方には、当別町から、いずれかの給付金を支給いたします。（ただし、生活保護を受けている方は除きます。）それぞれの給付金の対象者、給付額は次のとおりです。

### ①臨時福祉給付金

#### ▼支給対象者

- 平成26年度分町民税（均等割）が課税されない方  
※ご自身を扶養している方が課税される場合などは対象外。

#### ▼給付額：支給対象者1人につき、1万円

- 対象者の中で次のいずれかの年金や手当などを受給している方は、5千円を加算する。  
（老齢基礎年金、障害基礎年金、遺族基礎年金、児童扶養手当、特別障害者手当など）

### ②子育て世帯臨時特例給付金

#### ▼支給対象者

- 平成26年1月分の児童手当（特例給付を含む。）の受給者
- 平成25年の所得が児童手当の所得制限限度額に満たない方（下の表を参照）  
※ただし、臨時福祉給付金の対象者は対象外。

#### ▼給付額：対象児童1人につき、1万円

- 対象児童とは、平成26年1月分の児童手当（特例給付を含む。）の対象となる児童とする。

表【児童手当の所得制限限度額目安】

区分 (扶養親族等の数)	限度額目安 (給与収入ベース)
子1人(1人)	875.6万円
夫婦子1人(2人)	917.8万円
夫婦子2人(3人)	960万円

## 対象者診断チャート ※ご確認ください

基準日は平成26年1月1日になります。

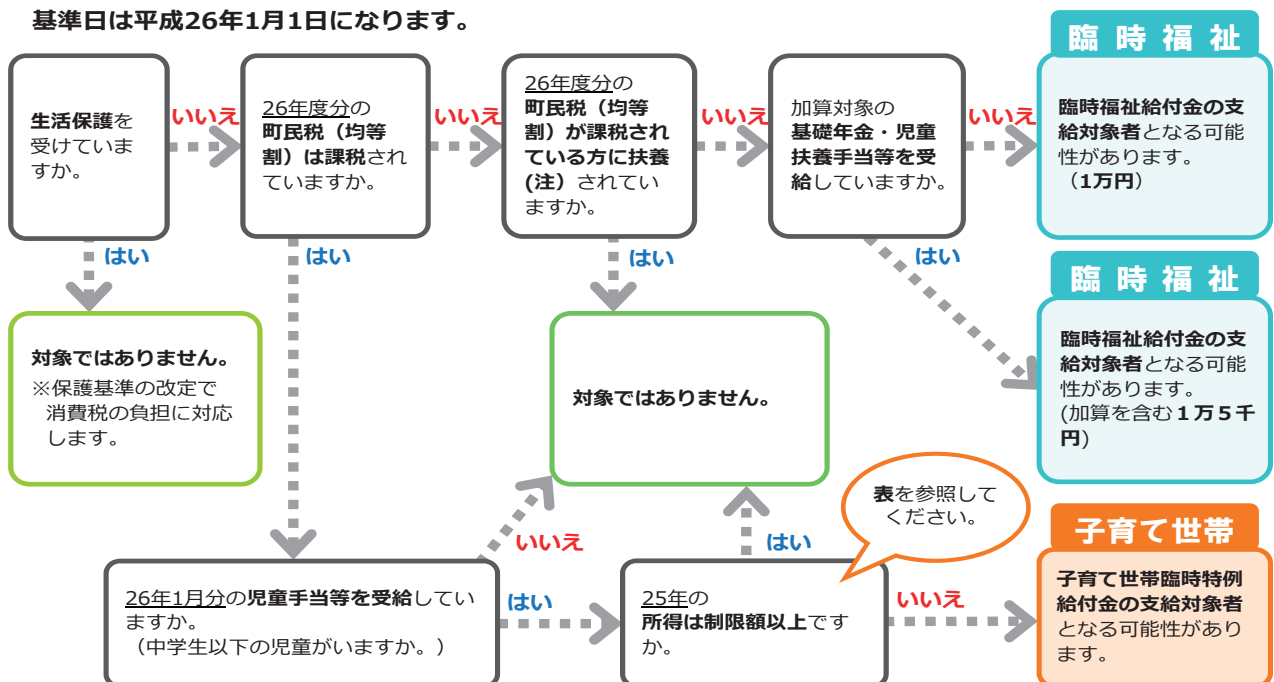

(注) この給付金での扶養とは、税法上の扶養親族、青色事業専従者及び白色事業専従者を指します。

※ 当チャートはあくまで一般的な場合を想定しています。



## 《申請の手続き》

①全世帯に「申請書送付申込書兼同意書」を送付します。【※6月中旬、町から郵送】



②「申請書送付申込書兼同意書」が届きましたら、内容をご確認ください。  
ご自身が支給対象者と思われる方は、「申請書送付申込書兼同意書」を記入し、返送してください。  
※ここで、「申請書送付申込書兼同意書」に記載されている「税情報の利用」に同意していただいた方にのみ、次へ進みます。）



③「申請書送付申込書兼同意書」を返送された方について、町で支給対象要件を確認し、支給対象となられる方に、申請書を送付します。



④町から申請書が届きましたら、申請書に本人を確認できる書類と指定口座が確認できる書類を添えて、郵送または窓口に持参してください。

【受付期間：7月14日(月)～10月14日(火)】

※受付期間内に申請できない場合は、下記ゆとり担当までお問合せください。

- 本人を確認できる書類  
住民基本台帳カード、運転免許証、旅券、健康保険証、年金手帳等の写し等  
(詳しくは、後日送付します申請書でご確認ください。)
- 指定する口座が確認できる書類  
通帳の写し(開いて1ページ目の金融機関名、口座番号、口座名義人(カナ)がわかるもの)またはキャッシュカードの写し  
※「子育て世帯臨時特例給付金」について、児童手当の受取口座を指定する場合は、これらの確認書類は不要です。



⑤提出していただいた申請書などの内容を確認し、給付金を支給します。  
※指定する口座へ入金します。

▼問合せ 厚生労働省の相談窓口(専用ダイヤル・☎0570-037-192)  
臨時福祉給付金・子育て世帯臨時特例給付金実施本部(ゆとり内・☎25-2667)

## 支給対象者で次の方は…

※平成26年1月2日以降に当別町へ転入された方

前住所地での申請となります。具体的な申請期間や手続きについては、前住所地の所在市町村へお問合せください。

※公務員の方

所属庁から児童手当が給付されているため、所属庁から「子育て世帯臨時特例給付金申請書」や「児童手当受給状況証明書」が交付されていると思いますが、今回の給付金の申請手続きは、基準日に住民登録のある住所地へ申請いただくこととなります。

基準日に当別町へ住民登録のある公務員の方は、後日郵送等で当別町へ申請していただくことを予定しております。

所属庁から交付のあった今回の書類等については、申請開始時期まで大切に保管してください。

### ◆ご注意ください “振り込め詐欺” “個人情報の詐取”

- ・町や厚生労働省などからATM(銀行・コンビニなどの現金自動支払機)の操作をお願いすることは、絶対にありません。
- ・ATMを自分で操作して、他人からお金を振り込んでもらうことは絶対にできません。
- ・町等から「臨時福祉給付金」や「子育て世帯臨時特例給付金」を給付するために、手数料などの振込を求めることは絶対にありません。



# 宮城県大崎市教育委員会から 町民の皆さんへ感謝と報告

## 有備館の復旧工事が始まっています！

姉妹都市である宮城県大崎市の国指定史跡及び名勝「旧有備館および庭園」は、東日本大震災により主屋の倒壊等の被害を受けました。

この度、大崎市から当別町民の皆さんへ改めて感謝を伝えるとともに、有備館の復旧工事の進捗状況が報告されましたので、お知らせします。



※ 文化財の復旧工事のため、倒壊した部材は極力再利用を図っているようです。

## 当別町農業委員会委員選挙

### 立候補を予定している方へ

立候補予定者説明会（※1陣営3人までとします）

▼日時 6月17日（火）14時

▼会場 役場第二庁舎

立候補届出書類事前審査

▼日時 6月25日（水）14時

▼会場 役場第二庁舎

告示日（立候補）受付

▼日時 7月1日（火）8時30分～17時

▼会場 役場第二庁舎



▼問合せ 町選挙管理委員会（☎23 - 2330）

### 有権者の方へ

▼告示日 7月1日（火）

▼投票日 7月6日（日）7時～16時

▼期日前投票期間 7月2日（水）～5日（土）

時間 8時30分～20時

会場 役場1階大会議室

▼選挙権がある方

平成26年の当別町農業委員会委員選挙人名簿に登載されている方（名簿は3月31日で確定済み）。

※縦覧期間は終了しています。

▼入場券 無投票が決定した時点で、入場券は無効となります。有権者一人ひとりに郵送します。

投票日当日や期日前投票をする時は、忘れずに持参してください。

▼投票所 通常の選挙と投票所が異なっていますので、必ず入場券で確かめてください。

▼開票 7月6日（日）16時50分から役場第二庁舎で行います。なお、会場の都合により、入場を制限させていただく場合もありますので、ご了承願います。

## 若き日の夢叶う

# 太美おじさんバンド

### カントリーOJB (おじさんバンド)



向山 行雄さん 山田 諭さん 佐々木 健児さん 高岩 靖さん 柴草 良司さん 藤林 弘幸さん



昭和40年代から50年代はフォークソングが全盛期で、誰もが一度は聴いたことのある「名曲」がたくさんあります。当時、(若者世代)その影響を強く受け、音楽に興じた方も多いのではないのでしょうか? 町内で、若き日の夢を叶え音楽を楽しむ「おじさんバンド」が日々、練習に励んでいます。

#### バンド結成のきっかけは?

**共通**してメンバー全員が思っていたことは、若き日の音楽に対する想いが忘れられなかったことですね。柴草さんが趣味でバンド活動を続けており、昨年、西コミセンで演奏会に参加していたのを、他のメンバーが一般の参加者として聴いたのが始まりです。メンバーの半数は個人的な趣味でギターやドラムなどを楽しんでいましたが、やはり一人だと物足りなかった。「バンド」をやりたい。その思いから、柴草さんを中心に「太美おじさんバンド」を昨年11月に結成し、メン

バーが二人三人と増えていき今年の3月に念願のドラムを担当する佐々木さんが加わってからは、現在6名で活動しています。

#### 活動内容は?

**毎週**火曜日の夜、西コミセンで練習をしています。物珍しいのか、毎回、住民の方が見学に来てくれます。逆に「いまの演奏はどうだった?」と感想を聞くこともあります。バンドとして演奏会に参加したのは、これまでに4回。町内の団体から声をかけていただき、演奏させていただきました。お客さんの前で演奏出来ること、聴いて頂いた方から「楽しかった。」と声をかけていただき、喜びを感じています。ずっと夢見てきたライブ演奏ですから、この感動は何物にも代えがたく、ずっと続けていきたいと思っています。あと、欲を言えばキーボードが弾ける方がメンバーに入ってくると嬉しいです。

#### やってみたいことは?

**同世代**の方で音楽に対する想いを持っている方は少なからずいると思います。新たなバンドが結成され、音楽を通じた交流や、合唱とのコラボレーション、オリジナル曲を作って発表したい。色々ありますが、地域の行事やイベントなど発表の場を見つけ、音楽の楽しさを伝えられるよう気合いを入れて練習しようと思います。下手な演奏にならないよう腕を磨き、住民の皆さんと一緒に音楽を楽しみたいです。

メンバーの皆さんは、「共通の趣味である音楽を通して、世代を超えた交流の輪の広がりにも楽しさを感じている」と教えてくれました。その語る目は青年時代にタイムスリップしたかのようにキラキラと輝いていました。「太美おじさんバンド」の演奏をまた聴きたいと思い取材を終えました。

(5月13日取材)

### 住 民 税

#### 平成26年度課税分から、個人町民税の均等割額が変更になります

東日本大震災の教訓から、地方公共団体が実施する防災に必要な財源を確保するため、平成26年度から平成35年度までの10年間、町民税及び道民税の均等割額がそれぞれ年額500円上乗せになります。

▼問合せ 税務課税務係 (☎ 23 - 2332)

	平成25年度	平成26年度 ～平成35年度
個人町民税均等割	3,000円	3,500円
個人道民税均等割	1,000円	1,500円

### 施 設

#### 当別町総合体育館、西当別コミュニティーセンター使用料の一部を7月1日から変更します

使用料の改定は、当別町使用料・手数料等検討委員会において適正な料金設定になるように定期的に維持管理費等を調査し、他市町村との均衡を考慮しながら決定しています。

なお、お手持ちの回数券は、そのまま使用できます。

▼問合せ 教委社会教育課 (総合体育館内・☎ 22 - 3833)

■当別町総合体育館 学生・一般個人使用料

■西当別コミュニティーセンター  
学生・一般アリーナ個人使用料

種類	変更前	変更後
1回券	150円	200円
回数券 (12枚綴り)	1,500円	2,000円

### 納 税

#### 6月30日は納期限です！ 町道民税・固定資産税「第1期」

6月30日は、町道民税・固定資産税「第1期」の納期限です。

コンビニや郵便局でも納税できますので、納期限内に納めましょう。

納税の際には、納付書に記載されている期別、納期限を必ず確認してください。期別を間違えて納めると督促状が発付される場合がありますので、ご注意ください。

なお、失業や病気などの事情で納期限内に納めることが難しい場合は、ご相談ください。

▼問合せ 税務課納税係  
(☎ 23 - 2341)

#### 町税に関する夜間納税相談

夜間でなければ納税の相談をすることができない方のために、夜間納税相談窓口を開設しています。

#### ■今月の夜間納税相談窓口

6月12日(木)・26日(木)  
(19時30分まで)

### 募 集

#### 非常勤保健師を募集します

▼応募資格 保健師または助産師、看護師資格を有する方

▼募集人数 1名

▼勤務内容

乳幼児健診、健康相談など

▼勤務場所 ゆとろ他

▼勤務期間

8月1日～平成27年3月31日

▼勤務時間

週29時間(週4日程度)

▼報酬 月額172,200円

▼応募書類 履歴書、本人の住民票、保健師または助産師、看護師免許証の写し

▼募集期限 7月11日(金)

▼申込・詳細 福祉課保健サービス係  
(ゆとろ内・☎ 23 - 2346)

### 水 道

#### 水道メーターの取替えについて

水道メーターは、計量法により8年ごとの取替えが義務付けられています。

今年は約1,900件を予定しており、対象となる方にはハガキでお知らせします。

取替え作業は、当別町が委託した業者が行いますが、留守の間に作業を行う場合もありますので、水道メーターボックスの上に物を置かない等、ご協力をお願いします。

なお、取替え作業にかかる費用の負担はありません。

▼問合せ 上下水道課業務係  
(☎ 22 - 2411)

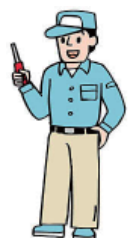

現況届

児童手当等の手続きをお忘れなく！ 現況届は6月30日まで

児童手当等の現況届は、児童手当等を引き続き受給する要件を確認する大切な手続きですので、必ず提出してください。

現況届は、5月末まで受給されていた方に対し、6月2日に送付します。お手元に届かない場合は、ご連絡ください。

なお、公務員の方は、勤務先での手続きとなります。

※未提出の方は、6月分以降の児童手当等が支給停止となり、未提出のまま2年が経過すると、時効により児童手当等が受給できなくなりますので、ご注意ください。

【手続きに必要なもの】

- ・印鑑（スタンプ印除く）
- ・家族全員の健康保険証の写し
- ・児童手当用所得証明書（平成26年1月2日以降に当別町に転入された方は、平成26年1月1日現在の住所地から平成26年度（平成25年分）児童手当用所得証明書の交付を受け、添付してください。）

※その他、必要に応じて提出していただくものもあります。

▼提出期限 6月30日（月）

▼提出・問合せ

子育て推進課子ども係  
(ゆとろ内・☎23-3024)

■こんなときは手続きが必要です

- ・他の市区町村に転出するとき
- ・出生などにより、養育する児童が増えたとき
- ・児童と別居したとき
- ・金融機関の統廃合により支店や口座番号が変わったとき
- ・受給者が公務員になったとき
- ・公務員を退職したとき 等

あなたのまちの保健推進員です

町では、心も体も元気で暮らせるまちづくりのために、町内会長の推薦により保健推進員を委嘱しています。

保健推進員は、健診受診の勧めや健康に関するセミナーへの参加の呼びかけ、健康福祉出前講座の開催など、町内会と連携しながら地域の皆さんの健康づくりの推進のために活動していきます。

地域の皆さんで声をかけあい、健康づくりをすすめましょう！

▼問合せ 福祉課保健サービス係 (ゆとろ内・☎23-2346)



町内会	氏名
幸町	堀川 恵子
弥生	豊島 信夫
旭町	金田 京子
万代町	小林 万世
白樺町	大澤 俊信
北栄町	宮尾 道子
末広	加藤 英子
美里	小山内 富美恵
錦町	菊池 正造
西町	加藤 裕道
元町	佐々木 裕美子
緑町	後藤田 系子
東町	三宅 孝子
春日町	小野寺 壽美子
栄町	飯塚 美代子

町内会	氏名
下川町	大橋 由美子
六軒町	松本 めぐみ
弁華別	中川 真由美
茂平沢	藤澤 陽子
みどり野	樋口 隆代
中小屋	高橋 央子
金沢	佐藤 利津子
樺戸町	鈴木 隆子
東裏	中川 敦子
東蕨岱	小野寺 俊江
蕨岱町	中田 暁美
対雁	河地 信子
川下右岸	山崎 千代美
川下左岸	山田 佐智子
太美北	佐々木 弥生

町内会	氏名
太美寿	西出 紀子
太美中央	田中 純子
太美東	坂上 悦子
太美西	児嶋 留美子
太美南	見原 美智子
当別太	倉田 八重子
太美スターライト	澤山 早恵里
ビトエ	河野 芳子
高岡	間嶋 和子
獅子内	狩野 純代
スウェーデンヒルズ	若杉 鋭一
上当別	中出 すみ子
若葉	伊東 祐子

任期：平成26年4月1日～平成28年3月31日

## がん検診

### 健康な今こそ！ がん検診を受けましょう

がんなどの病気は、初期の段階で症状がないまま進行し、気づいたら重症になっている場合もあります。症状がなくても、胃・肺・大腸がん検診は毎年受けることで、健康をチェックできるメリットがあります。

当別町では、40歳から全てのがん検診を受けることができます。

初めての方も気軽に受診しませんか？

#### ■胃・肺・大腸がん検診

▼日時・会場 7月2日(水) 西当別コミセン  
7月4日(金)、6日(日) ゆとろ

▼受付時間 午前7時～10時

▼検診内容・対象年齢・料金

検診(健診)	検診内容	対象年齢	料金	
			一般・後期高齢者医療の方	当別町国保加入の方
胃がん	バリウム検査	35歳～	1,600円	900円
肺がん	胸部レントゲン撮影	40歳～	500円	300円
	必要者に喀たん検診		1,000円	650円
大腸がん	便潜血検査(2日分)	40歳～	800円	500円

- ・生活保護受給の方は、無料です。
- ・大腸がん検診無料クーポン券は、6月上旬に対象者へお送りします。
- ・検診を希望される方は、事前にお申し込みが必要です。
- ・その他にも検診方法・日程がありますので、お問合せください。

▼申込み・問合せ 福祉課保健サービス係 (☎ 23 - 2346)

## チェック

### 活用ください！ メンタルチェックシステム「こころの体温計」

町では、大切な命とこころの健康を守るため、若い世代の方にも関心を持っていただくよう、パソコン等で無料にてメンタルチェックができる「こころの体温計」を開設しました。

▼内容 ストレスや落ち込み度等を気軽にチェックでき、猫や金魚等のキャラクターでこころの状態を表示します。

こころの健康に関する相談先も紹介しています。

・本人モード ご本人のメンタルチェックができます。

・家族モード ご家族のこころの健康状態を確認できます。

・赤ちゃんママモード 産後のお母さんのこころの状態をチェックできます。

・アルコールチェックモード 飲酒がこころに与える影響がわかります。

・ストレス対処タイプテスト あなたのストレス解消法とアドバイスが表示されます。

・これって認知症？ 認知症に関する症状のチェックができます。

#### ▼利用方法

・パソコンからアクセスください。

## 健診

### 後期高齢者健診のご案内

健診は、自分の身体に目を向ける最良の機会です。いつまでもいきいきとした生活を送るために、健診で健康状態の確認をしましょう。

受診の際には受診券が必要ですので、担当まで申込みください。

▼対象者 当別町に在住の後期高齢者医療の被保険者

▼期限 平成27年3月31日まで

▼料金 600円

▼持ち物 被保険者証、受診券(オレンジ色)、問診票

※実施医療機関については、健康ひろばP.26をご覧ください。

#### ▼申込み・問合せ

住民課国保・後期高齢者医療係 (☎ 23 - 4044)



『<https://fishbowlindex.jp/tobetsu/>』または町ホームページからご利用できます。

・携帯電話、スマートフォンでQRコードからもアクセスできます。



#### ▼その他

このシステムは、医学的診断をするものではありません。

結果に関わらず心配なことがありましたら、早めに専門機関への相談をお勧めします。

▼問合せ 福祉課保健サービス係 (☎ 23 - 2346)

## 募 集

### 『メンズクック』参加者募集

料理経験のない男性もこれを機会に挑戦してみませんか？

初めての方でも手軽に作れる家庭料理を紹介します。

▼日時 7月12日(土)

10時～13時30分

※受付9時45分より

▼場所 ゆとろ

▼対象者 町内在住の男性(料理に興味のある方であれば年齢問わず)

▼定員 先着15名

▼参加費 300円

▼持ち物 エプロン、三角巾、食器ふきん2枚、筆記用具

▼募集期限 7月1日(火)

▼主催 当別町食生活改善協議会

▼申込み 電話またはFAXにより、氏名・住所をお知らせ下さい。  
稲村(☎・FAX22-3357)

## 相 談

### 「子どもの人権110番」強化週間

法務省では、いじめ、虐待、インターネットを悪用したプライバシー侵害など、子どもの人権に関する悩みごとや心配ごとについて、法務局職員や人権擁護委員が相談に応じています。

強化週間は、通常時間を延長して対応します。

相談料は無料で、秘密は厳守されます。お気軽にご相談ください。

▼強化週間・相談時間等

6月23日(月)～27日(金)

8時30分～19時

6月28日(土)・29日(日)

10時～17時

▼全国共通フリーダイヤル

☎0120-007-110

▼主催 法務省人権擁護局

## 募 集

### とうべつ健康プラン21 検討委員会委員を募集します

町民一人ひとりがいきいきと心豊かに暮らせるまちを目指して、住民や関係団体、行政が一体となって推進する「とうべつ健康プラン21」を策定及び推進していくため、検討委員を募集します。

健康づくりについてあなたの声を計画に活かしませんか。

▼応募資格

町内に在住する20歳以上の方

▼募集人数 1名

▼任期

8月1日～平成28年7月31日

▼応募方法

応募の動機を400字程度にまとめ、住所、氏名、年齢、生年月日、性別、電話番号を記入の上、郵送またはFAX、メール、持参などでご応募ください。

▼応募期限 6月30日(月)

▼応募先・問合せ

福祉課保健サービス係(ゆとろ内・☎23-2346/FAX25-5018/E-mail:hukshi2@town.tobetsu.hokkaido.jp)

## 募 集

### 当別歴史ボランティアの会 会員を募集します

当別歴史ボランティアの会では、当別開拓の歴史に関する勉強会やボランティア、歴史的つながりのある場所への視察研修などを通じ、会員同士で互いに学びあいながら活動しています。現在は15名の会員で、町内を訪れる方等へ歴史をわかりやすく伝える『当別歴史ガイド』を作成しています。

専門的な知識や経験は問いません。

▼対象者 当別町民または会の目的に賛同いただける方

▼主な活動内容 例会、歴史に関するボランティア、視察研修

▼会費 年1,000円

▼申込方法 住所、電話番号、氏名を電話またはFAX、メールなどで連絡願います。

▼申込み・問合せ

町教委社会教育課社会教育係(総合体育館内・☎22-3834/FAX22-3832/E-mail:kyoshakai1@town.tobetsu.hokkaido.jp)

## 雇 用 保 険

### 雇用保険の制度が改正されています

■育児休業給付金の支給率が引き上げられました

平成26年4月1日以降に開始する育児休業から、育児休業の初日から180日目までの給付率が67%(従来は50%)に引き上げられました。

※育児休業給付金の支給を受けるには、一定の要件があります。

■就業促進定着手当が創設されました

雇用保険の再就職手当の支給を受けた方で、再就職先に6カ月以上雇用され、再就職先での6カ月間の賃金が離職前の賃金よりも低い場合に、低下した賃金の6カ月分(上限額があります。)を支給する制度です。

※平成26年4月1日以降に再就職することなど、一定の要件があります。

▼詳細 ハローワーク札幌北(☎011-743-8609)

# 狂犬病予防注射を実施します

犬を飼っている方は、年1回狂犬病の予防注射を受けることが法律で定められています。今年度は、以下の日程で実施しますので、ご利用ください。

なお、多数の犬が集まることで興奮状態になる恐れがある犬は、病院で個別に接種することをお勧めします。

▼問合せ 環境生活課環境対策係 (☎ 23 - 2503)



最近、犬の放し飼いなどによる噛みつき事故が報道されています。散歩の際には引き綱等を付けて絶対放さないようにするなど、マナーを守ってペットを飼育するよう心がけましょう。

## ■Aコース 6月15日(日)

時間	会場
9:00 ~ 9:10	若葉会館前
9:20 ~ 9:30	白樺コミュニティセンター駐車場
9:40 ~ 9:50	六軒町会館前
10:00 ~ 10:10	弁華別会館前
10:20 ~ 10:35	茂平沢会館前
10:55 ~ 11:05	中小屋会館前
11:15 ~ 11:30	東裏会館前

## ■Bコース 6月29日(日)

時間	会場
9:00 ~ 9:15	西当別コミュニティセンター前
9:30 ~ 9:45	川下会館前
9:55 ~ 10:10	南部地域会館前
10:20 ~ 10:30	東蕨岱会館前
10:45 ~ 10:55	森の道会館前
11:15 ~ 11:30	太美青少年会館前

## 平成26年「経済センサス - 基礎調査」 & 「商業統計調査」

～事業所・企業の皆さまのご協力をお願いします～

この調査結果は、国などの行政施策の立案や、民間企業の経営計画の策定など、社会経済の発展を支える基礎資料として広く利用されます。

調査に対するご理解とご協力をお願いします。

▼調査基準 7月1日現在

▼調査対象

- ・「経済センサス」全国すべての事業所及び企業
- ・「商業統計調査」卸売業・小売業を営む全国すべての事業所及び企業

▼調査内容

- ・すべての事業所の調査事項～事業の名称及び電話番号、所在地、従業者数、資本金等の額など
- ・商業事業所固有の調査事項～年間商品販売額、年間商品販売額の販売方法別割合など

ビルくんとケイちゃん



▼調査方法 次の2つの方法により実施します。

1 調査員による調査

- 支社等のない事業所及び新設された事業所が対象
- ・調査票配付：6月下旬から調査員が事業所を訪問し配付
- ・調査票回収：7月上旬から調査員が事業所を訪問し回収（オンラインによる回答も可。ただし、新設事業所を除く）

2 本社等一括調査

- 支社等を有する企業又は組織が対象
- ・調査票配付：6月までに国が企業の本社等に郵送し配付
- ・調査票回収：郵送またはオンラインによる回答

▼報告義務と事業所情報の保護

「統計法」では、基幹統計調査を受ける人には報告義務、調査を実施する関係者には調査によって知ったことを他に漏らしてはならない守秘義務があります。

▼かたり調査にご注意！

調査を装った不審な訪問者や、不審な電話等にご注意ください。調査員は必ず「調査員証」を携帯しています。不審に思った際には担当までご連絡下さい。

▼問合せ 総務課総務係 (☎ 23 - 2330・内線 254)



年金

読んで得する年金・国保のお話

国保

【国民年金保険料は納付期限までに納めましょう】

平成 26 年度の国民年金保険料は、月額 15,250 円です。保険料は、日本年金機構から送られる納付書により、金融機関・コンビニで納めることができます。また、クレジットカードによる納付やインターネット等を利用しての納付、口座振替もあります。

未納のまま放置されると、強制徴収の手続きによって督促を行い、指定された期間までに納付がない場合は、延滞金が課せられるだけでなく、納付義務者（被保険者本人、連帯して納付する義務を負う配偶者及び世帯主）の財産を差し押さえることがありますので、お早めの納付をお願いします。

所得が少ないなど保険料の納付が困難な場合は、免除される制度や猶予される制度がありますので、役場国民年金窓口またはお近くの年金事務所にご相談ください。

【年金受給者が所在不明となった場合、届出が必要です】

年金受給者が所在不明となって 1 カ月以上経過した場合、世帯員（住民票上の世帯が同一の方）は所在不明である旨の届出をする必要があります。お近くの年金事務所に届書を提出してください。

■年金事務所出張相談所の開設

- ・日時 6 月 20 日（金）10 時～15 時
  - ・場所 商工会館（錦町）
  - ・主催 札幌北年金事務所
- ※年金相談は予約制です。

（相談予約専用ダイヤル ☎ 011 - 717 - 4133）

また、代理人が相談に行く場合は、委任状・身分証明書が必要です。

▼国民年金についての問合せ

住民課戸籍年金係（☎ 23 - 2463）

● 当別消防署からのお知らせ

住宅用火災警報器は、火災をいち早く発見し、逃げ遅れによる死者を出さない、又、火災による被害を最小限度におさえるための、切り札です！！

みなさんの大切な「生命・財産」を守るためにも、住宅用火災警報器を設置しましょう！！

（お問い合わせ先）

当別消防署予防課予防係 23 - 2537



【ジェネリック医薬品の利用について】

医療機関で処方される薬には、新薬（先発医薬品）とジェネリック医薬品（後発医薬品）があります。

ジェネリック医薬品の処方を希望される方は、医師や薬剤師にその旨を伝えるか、医療機関や薬局の受付窓口に「希望カード」を提示してお願いすることができます。「希望カード」が必要な方は、下記の担当までご連絡下さい。

●効き目・安全性について

ジェネリック医薬品は、新薬と同等の効果・効能を持ち、厚生労働省の基準を満たす安全なお薬です。

希望する場合は、必ず主治医や薬剤師によく相談しましょう。

●価格について

ジェネリック医薬品の薬によって異なりますが、新薬より 3 割以上、中には 5 割以上安くなるものもあります。

【病院にかかるときはこんな点に気をつけましょう】

自分自身のからだの状態に関心と責任を持ち、お医者さんとの対話を大切にしながら、病気に向き合っていくようにしましょう。

- ・かかりつけの医師を持ち、気になることがあったら、まずは相談しましょう。
- ・具合が悪いときは、早めに受診し対処しましょう。
- ・同じ病気で複数の医療機関を受診することは、控えましょう。
- ・休日や夜間に救急医療機関を受診しようとする際には、平日の時間内に受診することができないか、もう一度考えてみましょう。

▼国保・後期高齢者医療についての問合せ

住民課国保・後期高齢者医療係（☎ 23 - 2467）

● 防犯協会ニュース ●

車上ねらいにご注意！！

行楽のシーズン到来です。車上ねらいの被害にあわないために、車を離れる際は確実に施錠する。車内にバックや財布等を置いていかない。人目に付きやすい場所に駐車する等、防止に努めましょう！！

平成 26 年 4 月末刑法犯発生状況

侵入窃盗	自動車盗	車上ねらい	タイヤ盗	自転車盗	不審者
3 件	0 件	3 件	3 件	1 件	3 件

●当別町防犯協会 ☎ 23 - 2711

### 北海道森づくりフェスタ 2014

道民の森で北海道植樹祭をはじめ、森林散策・ミニテント村を開催します。多くの皆様の参加をお待ちしています。

▼日時 6月8日(日)

植樹祭 10:30～11:30

森林散策 13:00～14:30

ミニテント村 10:30～15:00

▼場所 道民の森(神居尻地区)

▼その他

・道庁前、当別駅前から無料送迎バスを運行します。(定員有)

・植樹祭等への参加、無料送迎バスの利用には事前申込みが必要です。

※詳しくは、道庁森林活用課のホームページ(<http://www.pref.hokkaido.lg.jp/sr/sky/index.htm>)をご覧ください。

▼申込み・問合せ 北海道水産林務部森林活用課木育推進グループ

(☎ 011 - 251 - 5515)

/FAX011 - 232 - 4142)

### 平成 26 年度教科書展示会

教科書の適正な採択と教育関係者の教科書研究に資するため、教科書展示会を開催します。

町内の小・中学校で使用されている教科書等を町民のみなさまにも公開しています。

今年度は、平成 27 年度から使用する小学校教科用図書の採択替えの年にあたりますので、是非ご覧ください。

▼開催期間等

6月13日(金)～29日(日)

10時～17時

※月曜日は休館日のため、閲覧できません。

▼場所 学習交流センター

(錦町 1248 番地 7)

▼問合せ 町教委管理課学校教育係

(☎ 23 - 2689)

### 認知症ビデオ上映会 「認知症あなたはまだよく知らない」

物忘れとの違いや治療のすすめ方、ケアの実践例などを丁寧に解説します。

どなたでも参加できます。

▼日時 6月11日(水)

13時30分～

▼場所 ゆとろ

▼参加料 無料

▼主催 介護者と共に歩む会

▼申込先 社会福祉協議会内事務局

(ゆとろ内・☎ 22 - 2301)

### 平成 26 年度当別消防訓練大会

当別消防団の日頃の訓練成果を町民のみなさまにご覧いただき、防災意識を高めていただける機会です。是非お越し下さい。

▼日時 6月16日(月) 10時～

▼場所 当別中学校グラウンド

▼内容 消防ポンプ操法、小隊訓練、放水訓練など

※雨天時は、白樺コミュニティーセンターにて10時30分から開会式及び一斉放水のみを実施します。

▼問合せ

当別消防署警防課警防係

(☎ 23 - 2537)

### ◎陸・海・空自衛官募集 平和を、仕事にする。

募集種目	応募資格	受付期間	試験期日
陸・海・空 自衛官候補生	男子	随時	受付時にお知らせします
	女子		9月25日(木)～29日(月) いずれか1日
一般曹候補生	18歳以上 27歳未満の者	8月1日(金)	1次試験:9月19日(金) 20日(土)
航空学生	高卒(見込み含) 21歳未満の者	9月9日(火)	※2次試験あり 1次試験:9月23日(火) ※2・3次試験あり
▼詳細 自衛隊札幌地方協力本部江別地域事務所 江別市野幌町40-15G & Tビル2F ☎ 011 - 383 - 8955 役場環境生活課町民生活係 ☎ 23 - 3209			

※江別地域事務所では、自衛官募集等に関する説明会を実施しています。

毎週水曜日  
午後4時～5時  
午後6時～7時

# 広 告

**絵本作家 田島征三氏 講演会  
～子どもゆめ基金助成活動～**

- ▼日時 6月20日(金) 午前10時～12時
- ▼場所 ふれあい倉庫カルチャーホール
- ▼演題 「子どもたちの生きる力をかきたてる絵本」
- ▼講師 田島征三氏(絵本作家)
- ▼主催 当別子どもの本の研究会
- ▼問合せ 堀江 (☎090-2054-7457)  
※入場無料・託児については要相談(6/13まで)

**<田島征三氏の絵本原画展>同時開催!!**

6月19日(木)～22日(日) 10時～15時  
ふれあい倉庫多目的ホールにて

**町民自主企画講座  
「粹だね、みな子姐さん!江戸文化を伝える最後の吉原芸者」**

当別生まれのみな子姐さんが伝える江戸文化についての記録映画の上映会、みな子姐さんゆかりの音曲師である柳家紫文さんと記録映画を製作した江戸文化研究文学博士である安原眞琴さんによるトークなど。

- ▼日時 6月28日(土)  
午後2時30分開演(午後2時開場)
- ▼場所 ふれあい倉庫カルチャーホール
- ▼入場料 1,800円
- ▼主催 「みな子姐さん!」当別公演実行委員会
- ▼問合せ・チケット予約 実行委員会事務局 清水三喜雄  
(☎22-2362)

**アロハフラーズ 第2回発表会**

2年ぶりのフラダンスの発表会です。お問い合わせの上、是非おいで下さい。

- ▼日時 7月6日(日) 午後3時～4時
- ▼場所 ふれあい倉庫
- ▼主催 フラダンス同好会アロハフラーズ
- ▼入場料 無料 ▼問合せ 高橋 (☎22-2617)

広 告

 **ふれあい倉庫**

**昨年好評! 苗ものマルシェ 2014**

- ▼日時 6月6日(金)～15日(日)  
9時30分～18時 ※最終日のみ16時まで
- ▼内容 野菜苗、ハーブ苗、花苗などのほか、培養土や堆肥も販売します。この機会に畑や花壇に彩りを♪
- ▼問合せ ふれあい倉庫 (☎27-6600)

**ふれあい倉庫夜市&スペシャルライブ  
～「THE TON-UP MOTORS」がやってくる～**

**<スペシャルライブ>**

- ▼日時 6月20日(金) 19時～20時30分  
※開演19時(ミニライブは30分程度)
- ▼内容 ブギウギ専務でお馴染みの上杉周大率いるバンド「THE ON-UP MOTORS」が北海道の全市町村179カ所を巡回。当別町でもライブ&サイン・握手会を行います。
- ▼入場料 無料
- ▼問合せ 山口 (☎070-6649-7009)

**<ふれあい倉庫夜市> 17時～20時 同時開催!!**

生産者が農産物をPR販売します。この機会に是非ふれあい倉庫へお越しください。(☎27-6600)



**豊かに過ごす夏至のひととき**

- ▼日時 6月10日(火)～22日(日)  
10時～19時
- ▼内容 絵と写真で花と風景を紹介します。
- ▼問合せ F I K A (☎27-5388)

広 告

## 6月 あそびのひろば

時間は全て 10時～11時30分

### ▼ぼかぼかキッズ

(1歳6ヵ月～3歳児)

#### ・いちごコース (水曜日)

ゆとろ 4・11・18日

あいあい公園 25日(雨天:ふとみ保育所)

#### ・ぶどうコース (木曜日)

ふとみ保育所 5・12・19・26日

### ▼ミニトマトクラブ

(火曜日・0歳～1歳5ヵ月)

ゆとろ 3・17日 ふとみ保育所 10・24日

### ▼サロン (0歳～就学前)

#### ・わんぱくサロン (月・木曜日)

ゆとろ 2・9・16・23・30日

西保育所 5・12・19・26日

#### ・すみれサロン (月・金曜日)

ふとみ保育所 2・6・9・13・

16・20・23・27・30日

### ▼問合せ 子育て支援係

(ゆとろ内・☎ 25 - 2658)

## 6月 ふれ・スポ・とうべつ

### 楽しい乗馬体験教室

夕暮りに乗馬を体験しませんか?

#### ▼日時 7月 5・12・19日 (土)

全3日間 16時～18時

#### ▼場所 石狩ホーストレック

#### ▼対象・定員

一般男女 9名 (先着)

#### ▼指導員 大城康子さん 大城夏記さん

#### ▼参加料

1人 7,500円 (3回分一括)

(別途ふれ・スポ・とうべつ

会員登録料 2,000円)

#### ▼申込期限 6月20日 (金)

※電話にてお申込みください

#### ▼申込み 当別総合型地域ス

ポーツクラブ事務局

・土日祝日を除く 9時～16時

(総合体育館内・☎ 22 - 3833/

FAX 22 - 3832)

## 6月 当別町共生型 地域オープンサロン

### 1日コックさん 出店者・メニュー

#### ★ 16日 (月)

北栄町そば食べ隊

「北栄町そばランチ」 600円

#### ★ 18日 (水)

チームS-巳48

「ピザランチ」 550円

#### ★ 19日 (木)

COCO 式番屋

「カツカレーランチ」 500円

▼詳細 共生型地域オープンサ  
ロン (☎ 22 - 0775)



# 広 告

# 広 告

# 広 告

交通安全情報

まちの図書館 ～ おすすめ本紹介 ～

「我慢ならない女」  
桂 望実 著



編集者を悩ます  
やっかいな小説家・  
樺山ひろ江。全身全  
霊で作品に挑む彼女  
は変人であることを  
恐れない。

「嫌な女」の著者が作家という  
業を抱え不器用に生きる女の人生  
の浮き沈みを描く。

▼問合せ ふくろう図書館（学習  
交流センター内・☎23 - 0573）

「妖談うつろ舟」  
風野 真知雄 著



江戸版 UFO 遭遇  
事件と目される「う  
つろ舟」伝説。海辺  
に流れ着いた異国風  
の女、幽霊を食った  
男、深川の白蛇。闇

の者たちとバテレンさんじゅあんの  
謎とは。耳袋秘帖「妖談」シリーズ  
完結篇。

▼問合せ 西当別コミュニティー  
センター図書館（☎26 - 3300）

「絵本よみきかせ会」 毎月第3金曜日

日時：6月20日（金） 時間：午前11時～午前11時30分  
場所：ふくろう図書館（学習交流センター内）  
事前申し込み等必要ありません。お気軽に遊びに来てください！

平成26年度  
当別町優良運転者表彰受賞者

氏名	無事故無違反年数(平成26年2月現在)
鈴木 テルさん (茂平沢)	44年3カ月
江上智恵子さん (茂平沢)	33年6カ月
下段 光一さん (茂平沢)	27年10カ月
久慈 勝さん (太美町)	26年9カ月
山本 秀明さん (六軒町)	26年5カ月
島脇 和博さん (白樺町)	26年0カ月

受賞おめでとうございます。  
今後も安全運転をお続け下さい。

(平成26年4月末の交通事故累計)

	H26年	H25年	増減数
発生件数	5	30	-25
死者数	0	0	0
傷者数	7	42	-35

■ 人の動き 5月1日現在 ■  
( ) は前月との比較

人口	17,430 人	(53人増)
世帯	7,644 世帯	(44世帯増)
男	8,445 人	(32人増)
女	8,985 人	(21人増)

広 告

広 告

広 告

## 相談

種類	内容	日時/場所	申込み
法律相談	町の顧問弁護士が相談に応じます。	6月5日(木)・7月3日(木) 13:30～ ゆとろ	福祉課福祉係 (ゆとろ・☎23-3019)
消費生活相談	契約トラブルや消費生活に関する相談に応じます。	毎週月曜日～金曜日 8:45～15:00 役場	環境生活課町民生活係 (役場1階・☎23-3209)
介護相談	介護や高齢者虐待に関する相談に応じます。	毎週月曜日～金曜日 8:45～17:15 ゆとろ	地域包括支援センター (ゆとろ・☎25-5152)
もの忘れ相談	もの忘れについて相談に応じます。	毎週月曜日～金曜日 8:45～17:15 ゆとろ	地域包括支援センター (ゆとろ・☎25-5152)
障がい相談	障がいに関する全般的な相談に応じます。 (当別町障がい者総合相談支援センター業務)	毎週月曜日～金曜日 9:00～17:00 ななかまど	障がい者総合相談支援センター ななかまど (☎23-1917)
心配ごと相談	心配ごとや悩みごとについて相談に応じます。	6月26日(木) 13:00～16:00 ゆとろ	社会福祉協議会 (ゆとろ・☎22-2301)
女性の健康相談	妊娠、出産をはじめとした女性特有の心と体の相談に応じます。	6月10日(火) 13:30～15:30 江別保健所	江別保健所 (☎011-383-2111)
心の健康相談	専門医が心の悩みについて相談に応じます。	6月19日(木) 13:30～16:00 江別保健所	江別保健所 (☎011-383-2111)

## つどい

種類	内容	日時/場所	申込み・詳細
断酒会	お酒で悩んでいる方・ご家族の相談に応じます。	6月2日(月)・16日(月) 18:00～21:00 ゆとろ	昼間・江別保健所 (☎011-383-2111) 夜間・工藤 (☎22-2510)

# 広告

# 広告

# 広告

## 寄付・寄贈

☆当別町社会福祉協議会へ

▼当別町農業所得運営協議会

会長 堀 梅治さんより

4万 8,047 円

▼飯田ときさんより 1万円

▼匿名の方より 1,320円

▼匿名の方より

チラシのごみ箱 200 枚

《ふるさと納税》

▼高木卓郎さんより 20万円

▼原田幸朗さんより 2万円

▼金子忠雄さんより 1万円

▼新開洋一郎さんより 1万円

▼樋口英夫さんより 1万円

▼加藤純一さんより 1万円

▼匿名の方 19名より 19万円

ありがとうございました

### 島田春雄さん 「旭日単光章」を受章



平成 26 年 4 月 1 日発令の高齢者叙勲で、島田春雄さん（太美町）が「旭日単光章」を受章され、北海道石狩振興局地域政策部長から伝達されました。島田さんは町議会議員として昭和 58 年 5 月から平成 7 年 4 月までの長きにわたり、町勢の伸展に貢献されました。

受章おめでとうございます。

※高齢者叙勲とは…春秋叙勲とは別に、国または公共に対して功績を残された方が米寿を迎えられたときに贈られるものです。  
(5月19日)

平成 26 年  
春の火災予防運動結果報告

当別消防署  当別消防団  
～火災予防を伝える取組み～



当別消防署・当別消防団では、4月20日～4月30日までの11日間「春の火災予防運動」を実施致しました。期間中、JR石狩当別駅・石狩太美駅で火災予防街頭広報、一人暮らしの高齢者宅への防火指導訪問等を行いました。

また、4月26日には、当別消防署にて「とうべつ消防フェスティバル 2014」を開催し、参加した約 400 名の町民に、防火・防災への取組みを呼びかけました。

広 告

広 告

広 告

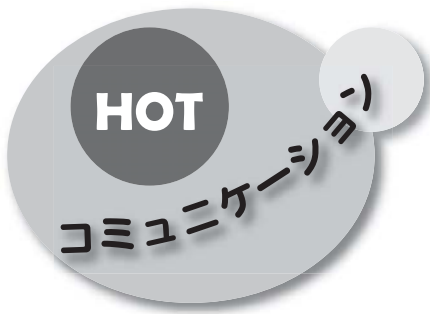

### ホットな話題大募集！！

身近な話題、面白い話、地域の取り組みなどの皆様からの情報提供をお待ちしております。

(広報広聴係) 23-3069

### 1日の始まりを体操で



今年も阿蘇公園(当別町元町)でラジオ体操が始まりました。

朝の冷え込みにより、多少肌寒い中、子どもから高齢者まで幅広い世代、約30人が参加してラジオの音楽に合わせて体操を行いました。

今年は降雪が始まる11月下旬頃まで毎日、午前6時30分から行われる予定です。

(5月5日)

### 自衛官募集の懸垂幕



当別町自衛隊協力会では、昨年創設から50周年を記念し、記念事業の一環として自衛官募集の懸垂幕を作成し、このほど当別町総合体育館に掲示されました。

宮司町長、泉亭当別町自衛隊協力会長、募集相談員の会「桜会」、自衛隊札幌地方協力本部江別地域事務所などから関係者が集まり完成披露が行われました。

(5月12日)

### 森を楽しむ



5月1日より、「道民の森」が開園しました。

ゴールデンウィークの5月3日から5日は、コテージ、バンガローは、大勢のファミリーで賑わっていました。

今年は、昨年度よりも積雪が少なかったようですが、まだ、周りに雪が残っていて、野外の活動はできず、陶芸や木工、体育館など、室内での体験に人気が集中していました。神居尻地区では、野ウサギもかわいい姿を見せてくれています。

皆さんも道民の森に出かけてみませんか？

(5月5日)

広 告

広 告

広 告

広 告



愛犬と息あわせ



愛犬と共に楽しむスポーツ、「ディスクドッグ」の大会がドッグ・スポーツ・ベース当別(対雁420番地)で開催されました。

当日は、ディスクドッグ愛好家が延べ113組が町内外より参加しました。

プレーヤーが投げたディスク(円盤)を空中でキャッチするディスクダンスという競技では、愛犬が空中で見事キャッチを成功させると会場から歓声があがりました。

ディスクドッグ大会は、今後も町内での開催が予定されており、一般の方の見学も可能です。

(5月11日)

少年団が募金活動



緑を愛し、守り育てる活動を通して、自然や人、社会を大切にする豊かな心を育てることを目的としている、弁華別緑の少年団5名が、役場庁舎前とラルズストア当別店(樺戸町)で緑の街頭募金活動を行いました。

団員の弁華別小学校、弁華別中学校の児童及び生徒が、「募金にご協力お願いします!!」と元気良く呼びかけると、多くの方より温かい善意が募金箱に入れられました。

この募金は、今後、町内の各種環境緑化事業に活用され、植樹等が行われます。

(5月20日)



## 今月・来月上旬の予定

日時	行事	場所	詳細・問合せ
6 / 5 (木) 13:00 ~ 14:00	4ヵ月・10ヵ月児健診	ゆとろ	福祉課 (ゆとろ内・☎ 23 - 2346)
5 (木) 13:45 ~ 14:00	B C G予防接種	ゆとろ	福祉課 (ゆとろ内・☎ 23 - 2346)
10 (火) 7:55 ~ 8:10	バス送迎検診	ゆとろ	福祉課 (ゆとろ内・☎ 23 - 2346)
12 (木) 13:00 ~ 15:00	フッ素塗布・歯科健診	西コミ	福祉課 (ゆとろ内・☎ 23 - 2346)
24 (火) ~ 26日 (木) 7:00 ~ 9:30	巡回ドック・フレッシュ健診	ゆとろ	巡回ドック: 住民課 (☎ 23 - 4044) フレッシュ健診: 福祉課 (ゆとろ内・☎ 23 - 2346)
27 (金) 13:00 ~ 14:00	1歳8ヵ月・3歳児健診	西コミ	福祉課 (ゆとろ内・☎ 23 - 2346)
7 / 2 (水) 7:00 ~ 10:00	胃・肺・大腸がん検診	西コミ	福祉課 (ゆとろ内・☎ 23 - 2346)
3 (木) 13:00 ~ 14:00	4ヵ月・10ヵ月児健診	ゆとろ	福祉課 (ゆとろ内・☎ 23 - 2346)
3 (木) 13:45 ~ 14:00	B C G予防接種	ゆとろ	福祉課 (ゆとろ内・☎ 23 - 2346)
4・6 (金・日) 7:00 ~ 10:00	胃・肺・大腸がん検診	ゆとろ	福祉課 (ゆとろ内・☎ 23 - 2346)

## 検(健)診 いずれも、事前の申込みが必要です。

種類	内容	詳細・申込み
各種がん検診 (集団・個別)	胃・肺・大腸・子宮・乳がん検診を実施しています	福祉課 (ゆとろ内・☎ 23 - 2346)
肝炎ウイルス検診	B・C型肝炎ウイルス検診	
特定健診	当別町国民健康保険加入者で、40 ~ 74歳の方	住民課 (☎ 23 - 4044)
後期高齢者健診	後期高齢者医療加入者の方	

## 予防接種 下記医療機関へ事前の予約が必要です。子どもが接種する時は母子健康手帳を持参して下さい。

種類	内容	詳細・問合せ
4種混合・ポリオ・DPT・ヒブ・ 小児肺炎球菌・MR・DT・子宮頸がん	4種混合はDPTとポリオ、 DPTはジフテリア・百日せき・破傷風、 MRは麻しん・風しん、DTはジフテリア・破傷風	福祉課 (ゆとろ内・☎ 23 - 2346)

## 実施医療機関 当別町国保加入者で、40 ~ 74歳の方の特定健診については、下記医療機関と江別市立病院、北海道医療大学病院 (あいの里)、北海道対がん協会札幌がん検診センターで受診できます。各種がん検診については、お問合せ下さい。

医療機関名 (五十音順)	電話番号	検(健)診			予防接種		
		肝炎ウイルス (B・C型) 検診	特定健診	後期高齢者 健診	4種混合・ポリオ・ DPT・ヒブ・ MR・DT	小児 肺炎球菌	子宮 頸がん
おくやま内科・外科クリニック	27 - 5522	●	●	●			●
勤医協当別診療所	23 - 3010	●	●	●	●		
近藤医院	23 - 2021	●	●	●	●	●	●
さわざき医院	25 - 2055	●	●	●	●	●	
スウェーデン通り内科循環器科クリニック	25 - 3151	●	●	●	●	●	●
とうべつ整形外科	25 - 5040						●
とうべつ内科クリニック	22 - 1313	●	●	●			
堀江病院	22 - 3111	●	●	●			

窓口はこちら ■福祉課: 保健サービス係 (ゆとろ内・☎ 23 - 2346) ■住民課: 国保・後期高齢者医療係 (☎ 23 - 4044)

# 広 告

# 広 告

## 救急当番医（内科系）

日	月	火	水	木	金	土
6/1	2	3	4	5	6	7
堀江	スウェーデン	近藤	さわざき	勤医協	堀江	堀江
8	9	10	11	12	13	14
とうべつ内科	堀江	堀江	スウェーデン	近藤	さわざき	勤医協
15	16	17	18	19	20	21
堀江	堀江	とうべつ内科	堀江	堀江	スウェーデン	近藤
22	23	24	25	26	27	28
さわざき	勤医協	堀江	堀江	とうべつ内科	堀江	堀江
29	30	7/1	2	3	4	5
スウェーデン	近藤	さわざき	勤医協	堀江	堀江	とうべつ内科
6	7	8	9	10	11	12
堀江	堀江	スウェーデン	近藤	さわざき	勤医協	堀江
13	14	15	16	17	18	19
堀江	とうべつ内科	堀江	堀江	スウェーデン	近藤	さわざき

- 月～金曜日 19時～21時
- **土曜日** 14時～17時
- **日曜日・祝日** 9時～12時、14時～17時

### ■ 江別市夜間急病センター（江別市錦町 14 - 5）

内科・小児科の急病の方の診療をします。  
 受付時間：18時30分～翌朝6時30分（年中無休）  
 電話 **011 - 391 - 0022**

### ■ 北海道小児救急電話相談

症状に応じた助言を医師や看護師から受けられます。  
 受付時間：19時～23時（年中無休）  
 プッシュ回線 **# 8000**  
 ダイヤル回線 **011 - 232 - 1599**  
 携帯

### ■ 北海道救急医療・広域災害情報システム

休日・夜間当番医や診療科目、地域・夜間を指定して受診可能な医療機関を検索できます。

フリー **0120 - 20 - 8699**  
 ダイヤル **011 - 221 - 8699**  
 携帯 **011 - 221 - 8699**  
 FAX 案内 **011 - 272 - 8699**  
 サービス URL <http://www.qq.pref.hokkaido.jp>

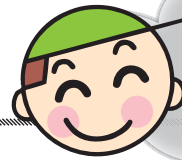

いきいき  
健康生活

## 今こそ検診を受けよう！～大腸がん検診～

現在、がんは2人に1人がかかる病気とされています。大腸がんは、新たになんと診断された人数が、男女ともに年々増加傾向にあり、年齢別に見ると40歳から増加しています。

大腸がんは、進行するまで自覚症状がほとんどなく、発見が遅れることがあります。毎年大腸がん検診を受けることで、死亡する確率を約60～80%減らすことができるとされています。健康な今こそ、検診を受けることが大切です。

## 大腸がん検診ってどんな検査をするの？

検査方法は、2日分の便を採取し血液が混じっていないか調べます。検査キットと問診票を提出するだけで受けられ、検診結果は3～4週間後、ご自宅へ郵送します。ご本人の代わりに、ご家族の方が提出して頂くことも可能です。

当別町で行っている大腸がん検診は、40歳以上の町民の方が対象となります。検診日程は、健康ひろばP.26に記載している、胃・肺・大腸がん検診及びバス送迎検診でご確認下さい。その他の日程・詳しい内容については、下記までお気軽にお問い合わせください。

検査キット



ご自宅にこのような  
検査キットを郵送します

▼詳細 福祉課保健サービス係  
 (ゆとろ内・☎23 - 2346)

広 告

# Town Topics

タウン トピックス まちの話題

広報誌で紹介した写真を  
希望者に提供します。  
お申し込み  
情報課広報広聴係 (TEL23-3069)



## 消防フェスティバル 2014

4月26日 当別消防署

火災予防の啓発のため、「とうべつ消防フェスティバル 2014」が当別消防署で開催され、約400名が参加しました。

救急訓練デモンストレーションや毎年恒例の当別中学校吹奏楽部によるコンサートや消火器体験、救助体験、煙体験コーナーなどが設けられ、さまざまな災害時を想定した体験を通して、火災の恐さ、火の用心の大切さを確認していました。



## 勝負は一瞬で決まる

5月3日～4日 総合体育館

「第26回全道中学校剣道錬成会」が当別町総合体育館と白樺コミュニティセンターで行われました。

毎年、連休には当別町での開催が恒例となっており、選手や保護者を合わせると700人以上の規模の大会になります。

2日間に渡り選手達の熱い試合が行われ、気合いの入った選手の掛け声と、ぶつかり合う竹刀の音が会場内に響き、緊張した空気が張りつめていました。



## 豊作に期待 田植え始まる

5月19日 若葉

春の心地よい日差しを受け、町内各地では農作業が進められています。若葉地区で農業を営む田淵静一さんの水田では、町内でも一番乗りで田植えが始まりました。田淵さんは、「先週末の気温低下で、平年に比べて2日ほど田植えは遅れていますが、今後は気温も上がりそうなので安心です。今年も昨年並みの収量に期待しています。」と話していました。

町内各地では、6月上旬まで田植えが行われ、苗の生育に合わせ、水温管理などに気が抜けません。