

とび



●特集 認定こども園、内部を公開！

ひな祭りの準備 (2月16日 当別幼稚園)



認定こども園 内部を一挙公開！



社会福祉法人高陽福祉会
理事長 前田元照^{げんしょう}さん



英国のキンダーガーデンをモデルにしたレンガ調の外観で、保育園と幼稚園の両機能を融合させた「認定こども園当別夢の国幼稚園」が開園します。

保育園部分では生後8週からの保育、幼稚園部分でも3年保育に完全給食を加えた午後保育も行うなど、様々な家庭のニーズに応えることが可能です。通園についてもバス2台体制で町内全域をカバーします。社会体験、自然体験などの園外保育の充実を図るほか、外国人講師による英語遊びやヨサコイ、マーチング、登り棒など年齢に応じて遊びの中から「感性豊かな心」や「思いやりの心」を育ててまいります。

広報1月号で紹介した「認定こども園」は施設の工事も完了し4月よりオープンします。

今号では、保育園と幼稚園の機能を併せ持つ「当別夢の国幼稚園」について一足先にのぞいてみます。



安全に登園、降園するための通園バスも新たにお目見え（幼稚園用のバス）

認定こども園が行う子育て支援事業

未就園児教室

入園前の小さなお友達とお母さんに保育園や幼稚園で行っていることを園舎の中で体験していただく教室がスタートします。（月2回程度を予定）

子育て相談室

こどもをのびのびと育てるために、子育ての楽しさを話したり、悩みごとの相談ができます。（月～金 9:00～16:00 要予約）

こんな保育を目指して

認定こども園当別夢の国幼稚園 園長 砂田敦子^{すな ともこ}さん

園児が「明日も行きたい！」とワクワクしながら登園するような園が夢ですね。そんな楽しい環境づくりを目指します。



夢の国をのぞいてみよう！



広い遊戯室は思い切り体を動かさせます。登り棒もあります。

全ての園児(220人分)に出来立てのおいしい給食を提供します。

可愛らしいトイレでトレーニング

広くて温かい乳児室

生後8週から預かれるよ！

ここからお散歩カー出発！

乳児棟(0歳~2歳児)



3歳児から制服での登園だよ！

入園児でなくても個別の相談も受け付けます。



未就園児(入園前)のお友達を待っています。

春にはこんな遊具も園庭に



キャラクターと遊べるよ(横15m×高さ5m)



道産の無垢材をふだんに使った保育室は木のいい香りと優しい感触

幼児棟(3歳~5歳児)

認定こども園の一日(月~金)

	7:30	8:30	9:00	10:00	11:30	12:30	14:00	14:45	16:00	18:30	19:30
幼稚園児 3~5歳	早朝預かり保育	登園	午前保育	共通利用時間 (9:00~14:00)	給食	午後保育	降園	預かり保育	順次降園	延長保育時間	
保育園児 3~5歳	登園保育	おむつ交換 おやつ遊び	給食		おひるね	おむつ交換 着替え					
保育園児 0~2歳											

幼稚園と保育園が融合したプログラムで、年齢に応じた細かな配慮がされています。また、園児は紺色の制服を着用するので、4月からは可愛らしい登園風景が目につくようになるでしょう。

保育園の定員は90名ですが、0歳児を含め現在入園を受付しています。

【問合せ】認定こども園当別夢の国幼稚園 ☎ 23-2381

シリーズ 当別この逸品 その 19 最終回

町内のこだわりの味をレポートします



ファームふたば

素朴な豆の深〜い味わい



ファームふたばの店長
三角久美子さん

大豆をやさしい甘さで ふっくら黒豆の みどり大豆のあっさり塩味
いりてん・くろてん・みどり

転作で豆類を多く作っているのが蔵岱地区の特徴です。中でも大豆はうちの看板作物でエコファーマーの認定も受けました。作物はもちろん商品ですから沢山収穫できた方がいい。そして安全、安心な栽培方法であれば売れると信じていた矢先、豆の仲買専門家と加工業者が圃場を見学に来ました。

自分の豆の味がわかっていますか！・・・それはきつい一言でした。次の年は美味しさを証明してやろうとトヨムスメという品種で作付け、さらに大豆の本当の美味しさを味わえる食品として「豆腐」の加工を思い立ち製品化にこぎつけました。ただし豆腐は保存期間が短いため、もっと気軽に食べられるお菓子感覚のものを考えていたところへ、その仲買業者からお菓子の加工業者を紹介してもらったのです。

豆の本質を知るその職人さんは、少しでも違った豆は使ってくれません。この「いりてん」のゴリゴリした食感は、強火で一気に炒り上げ、豆の中に空間を作ることで味わえるものです。こんな素朴な豆菓子にも職人さんの技は決して妥協しないのですね。ちいさな子どもさんは多

分、ポテトチップスなどが大好きと思いますが、ふれあい倉庫で「いりてん」を親にせがむ子を見て嬉しくなったことがあります。豆は高蛋白低カロリー、最近メタボが気になる主人も毎日食べています。

こだわりは、味付けにてんさい糖を使っていることです。原料のビートはうちでも生産していますが、国内消費も減少し手に入りにくい貴重な甘味料ですが、優しくいやみのない甘さは食べ飽きない味を生んでいます。豆について真剣に取り組むようになったのも、このような商品を作ろうと考えたのも、人との出会いがきっかけなんです。出会いと運の良さで生まれたのがこの商品ですね。

▼問合せ ファームふたば
当別町蔵岱 207 ☎ 22-3199
いりてんの他に、くろてん、みどり 各 320 円
FIKA、ふれあい倉庫 つじの蔵ほかで
ホームページ <http://farmfutaba.com/>

町内でおなじみの味、地元素材を使ったこだわりの味を特集してきた本コーナーは、平成 22 年度今号をもって終了いたします。これまでご協力をいただいた関係の皆さんに感謝申し上げます。



平成 22 年 救急出動状況



救急出動状況

救急 出動件数は 711 件（前年比 19 件増）、搬送した人は 671 人（前年比 11 人増）となりました。出動件数の内訳は病気などの「急病」が 438 件（約 6 割）、次にケガなどの「一般負傷」が 92 件、「交通事故」が 80 件です。

26 人に 1 人が救急車を呼んだことに！

救命率 UP のために

救急隊 が到着した時に心臓や呼吸が止まっていた件数は 22 件で、救急隊が到着するまでに家族などが心肺蘇生法（＝胸骨圧迫・人工呼吸）を行っていた件数は 9 件でした。心臓や呼吸が停止した方に救急車が到着するまでの間、胸骨圧迫や人工呼吸等の救命手当をすれば、命が助かる可能性が高くなります。

当別消防署では AED（自動体外式除細動器）を用いた心肺蘇生法や止血法などを習得できる普通救命講習を実施しています。適切な救命手当を身に付けるために、救命講習を受講しませんか。

◎普通救命講習

- ▼日時 毎月第 4 日曜日 13 時～ 16 時
- ▼場所 当別消防署（錦町）
- ▼内容 心肺蘇生法・止血法など
- ◆一度受講した方は 2 年毎に再講習の受講をお勧めします。各団体などグループで申し込む場合は、受講希望日に実施することもできます。
- ▼詳細 当別消防署救急救助課救急係（☎ 23 - 2537）
石狩北部地区消防事務組合
(URL <http://www.ishikari-hokubu119.jp/>)

救急車の適正利用にご協力を ～救急車を呼ぶ前に～

搬送 した人の約 44% が軽症者であり、救急搬送に占める軽症者の割合が高いのが現状で、全国的にも同様の状況です。

「かすり傷などの軽いケガ」や「急を要する病気ではないが、どこの病院に行けばいいのかわからない」又は「救急車で行けば早く診てもらえる」など、救急車が緊急性のない人のために出動するケースも多く、1 分 1 秒でも早い手当を必要とする重症者のもとへの到着が遅れてしまうことが心配されます。

119 番 をする前に、新聞や町広報などに掲載している「救急当番病院」を確認するか、当別消防署の代表電話（☎ 23 - 2537）に電話をしていただくと、その日の救急当番病院を紹介いたしますので、自家用車やタクシーが利用できないか、もう一度検討してみてください。今後とも、尊い生命を救うために、救急車の適正な利用にご理解とご協力をお願いします。

平成 22 年 傷病程度別搬送人員

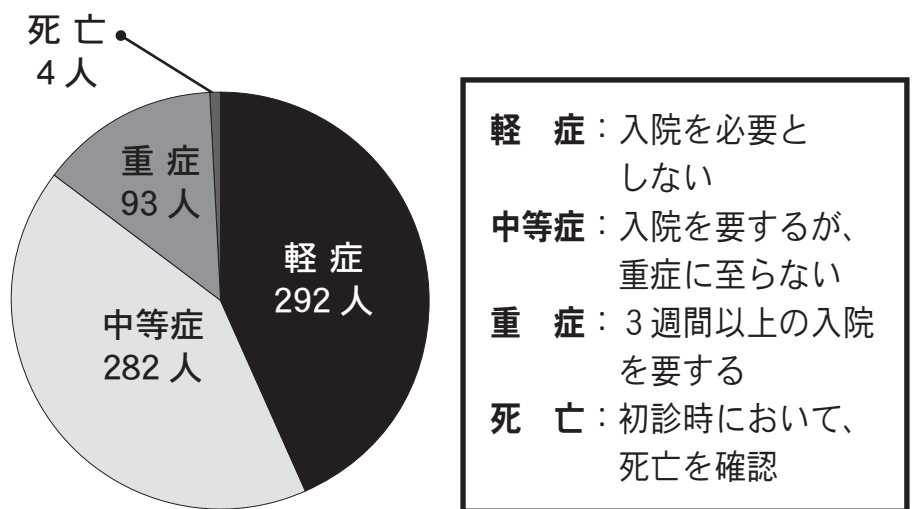

平成 22 年の火災状況 ～火災件数「0」を目指して～

火災 件数は 9 件で前年より 4 件の減少となり、火災による損害も 2,207 千円で前年より 9,276 千円の減少となりました。件数は減少したものの、建物火災 3 件のうち住宅火災が 2 件発生しています。

また、スプレー缶等の破裂により出火したゴミ収集車の火災等を含む「車両火災」が 5 件、庭の囲い木が焼損した「その他火災」が 1 件発生しました。



住宅用火災警報器を設置してください

住宅用火災警報器の設置が義務付けられてから 2 年以上が経ちましたが、皆様のご自宅では設置がお済みでしょうか？住宅火災の死者の多くが逃げ遅れによるものです。

住宅用火災警報器により火災をいち早く発見し、あなたの大事な生命・財産を守りましょう。

▼詳細 当別消防署予防係（☎ 23 - 2537）

当別に移り住んだイメージを歌に♪

伊畑 いはた よしたか 能孝さん



夢だけはずーっと持ち続けたい

当別へは偶然・・・

札幌市内で通信サービス会社に勤務し、それまでは社宅が与えられていましたが、いつまでも会社のお世話になるわけにもいかないと、平成5年に近郊の不動産の物色をはじめました。そんな時、太美の西当別コミセン付近の宅地分譲をチラシで知ったんです。早速見学に来ましたが、土地勘がなく、防風林を通り越したところで、営業の方が導いてくれたのが、現在住んでいるスターライトタウンだったのです。

偶然のように住み始めた当別でしたが、スターライトの造成地は瞬く間に住宅が立ち並び、自治会も形成されていきました。ここに住む方はほとんど町外からで、多種多様な方々による新興住宅地です。

そんな方々と趣味の囲碁や詩吟をしたり、川柳や詩をつくるのが退職後のささやかな夢となっていきました。詩の次はメロディーをつけて歌を作ってみたいと考えてみたり、どうせなら当別の自然や、町の様子を、こどもから高齢者にまで歌えるような曲を作ってみたいと思うようになったもんです。音楽は特別に取り組んだことはないのですが、作った詩を何度も口ずさむうちに、それをすぐメモして、音の高さだけ判るような楽譜を起こしたのです。初めてのことで、そうしたら役場の方が歌を録音して、楽譜を修正してくれたり、伴奏までつけてくれました。そうなる少し本格的な曲らしいものになりました。

新春町民の集いで披露することになりまして、ピアノ伴奏をCDに録音していただいたわけで

すが、実は年末ということもありぶっつけ本番同様に伴奏と合わせたものですから、自分の歌ながら歌うのも難しかったし、会場には300人近い方がいらっしゃいましたが、少し恥ずかしかったですね。歌詞の中に「旅」とか「旅立つ」という言葉を入れています。自分も他所から来てここを終の棲家とした訳ですが、職場の少ない町ですから、都会などへ流れる若者も多いと思います。そんな人たちにこの町の良さを思い出して欲しいとの気持ちです。簡単なメロディーなので多くの方に口ずさんでいただけたら、幸せに思いますね。歳を重ねてもこんな夢は持ち続けたいですよ。

(2月10日取材)

伊畑能孝（釧路市出身、平成5年よりスターライト在住、趣味 囲碁と山歩き）

文化活動・交流の拠点

ふれあい倉庫「赤れんが6号」

ふれあい倉庫情報

【カルチャーホール】

くらしの地域特産品開発セミナー

- ▼日時 3月12日(土) 13時30分～16時
- ▼内容 地域特産品の取り組みを紹介するセミナーです。
- ▼参加料 500円
- ▼主催・問合せ 当別グリーンライフネットワーク
河地 (☎ 23 - 2103)

当別ダンスナイト

- ▼日時 3月26日(土)
開場 15時30分 開演 16時～
- ▼内容 世代を分けた音楽でダンスを踊りませんか?
◎ 50's ダンスパーティー (16時～18時)
◎ 80's ディスコパーティー (18時～20時)
◎ 10's クラブナイトパーティー (20時～22時)
- ▼入場料 1,000円 (1ドリンク 500円)
- ▼問合せ 棚村 (☎ 090 - 5985 - 6909)

ポイントカード会祭り

- ▼日時 3月27日(日) 10時～14時
- ▼内容 同会加盟店の特価販売や抽選会です。
- ▼問合せ ポイントカード会 (☎ 23 - 2447)

フラダンス合同発表会

- ▼日時 4月3日(日) 17時～19時
- ▼内容 フラダンス同好会アロハフラーズによる合同発表会。日頃の練習の成果をぜひご覧ください。
- ▼問合せ 安栄敏子 (☎ 22 - 2938)

当別観光情報プラザ【FIKA】フィーカ

FIKAでは特産品販売、観光イベント情報の提供や各種パンフレットを配置しています。ミニギャラリーでは各種作品展示会を開催しています。

また、ソフトクリームやコーヒーなども飲めますので、JRの待ち時間や待ち合わせ場所などお気軽にご利用ください。

〔3月の展示会〕

碓井威夫水彩画小品展

- ▼展示者 碓井威夫氏
- ▼展示期間 3月1日(火)～31日(木)
- ▼問合せ 碓井 (☎ 26 - 2032)
- ▼問合せ ふれあい倉庫 (☎ 27 - 6600)
FIKA (☎ 27 - 5388)
商工課 (☎ 23 - 3129)

続

町長の日記

平成23年2月13日(日)

一ヶ月続いた災害的な大雪が止んで今日は朝から久し振りの陽射しだった。

10時から当別市街で大勢が集まる行事があり、休日なので自分の車で出かける途中、バス停で近所の同年輩の方を見かけたので車を停めて声をかけたら同じ目的だったので乗車してもらった。

近所に住んでいても、めったにゆっくり話せないのでお互いに沢山話しがあったが、氏が自分は以前は道央の町にいたけど当別町は冬道を幅広く除雪してくれて有難いけどもったいないとも思うと言う話は面白かった。

つい先日迄は当別も大雪で道が狭くて車が交差する時はお互いに譲り合ってどちらかが広い所に車を寄せて待っていて交差すると“ありがとう”と合図をし合っているのが、とても微笑ましいと言っておられた。道が広ければお互いにスピードを出しているから近所同志でも何も話せず交差してしまうけど“大雪もいいもんだ”と話されていた。

スピードしか考えていなかった私にスローな暮らしの良さを教えてくれた気がする。

振り返って見ると平成18年に排雪費の住民負担などを理解してもらうため、住民説明会を地区毎に毎晩のように開いた。

いろいろな意見や提案があっても感謝しているが、中には丁寧に説明する副町長を個人攻撃する人もいたが、要するに当別町は昭和30年代は国道や道道に合わせて市街地の幹線道路だけ町費で除雪をしていた。

昭和50年代から当別町内の私道も含めて住宅の建っている路線は全て全額町費で300kmも除排雪して人口1人当たりになると1万円以上の除雪費を使い全道的に最も良好な冬道対策だった。

然し、町が196億円の借金を抱えるようになり、「行政の根本的なやり方をみんなで考えましょう」ということだった。

お陰様で今は借金も152億円に減ったし災害など特別な時の為の貯金も以前より増えたので先日、貯金を取り崩して排雪費を急遽増やすことが出来た。

毎朝、役場へ出勤する時、雪捨て場の雪山が例年の3倍もあるのを見て、町民の皆さんがいろいろと協力してくれている結晶だなあと思っている。

当別町長泉亭俊孝

第17回統一地方選挙

北海道知事、北海道議会議員選挙

◆告示日 北海道知事選挙 3月24日(木)
北海道議会議員選挙 4月1日(金)

◆投票日 4月10日(日) 7時～20時

◆期日前投票期間

北海道知事選挙

3月25日(金)～4月9日(土)

北海道議会議員選挙

4月2日(土)～4月9日(土)

時間 各8時30分～20時 会場 役場1階大会議室

※北海道知事選挙と北海道議会議員選挙の両方の期日前投票ができるのは、4月2日(土)からとなりますので、ご注意ください。



投票所

投票区	投票所	該当の行政区
第1	当別赤れんが6号(ふれあい倉庫)	幸町、弥生、錦町、末広、美里、栄町、下川町
第2	総合保健福祉センター(ゆとろ)	白樺町、北栄町、西町
第3	当別小学校	旭町、万代町、元町、緑町、東町、春日町、樺戸町
第4	六軒町会館	六軒町
第5	弁華別中学校	弁華別、茂平沢、みどり野、(自衛隊)
第6	中小屋会館	中小屋
第7	金沢会館	金沢
第8	東裏地域会館	東裏
第9	南部地域会館	蕨岱町
第10	対雁会館	対雁
第11	川下会館	川下右岸、川下左岸
第12	西当別コミュニティーセンター	太美北、太美東、太美中央、太美西、太美南、当別太
第13	西当別中学校	太美寿、太美スターライト、獅子内、スウェーデンヒルズ
第14	高岡会館	高岡
第15	若葉町会館	若葉

当別町議会議員選挙

◆告示日 4月19日(火)

◆投票日 4月24日(日) 7時～20時

◆期日前投票期間 4月20日(水)～4月23日(土)
時間 8時30分～20時 会場 役場1階大会議室

町議会議員選挙の立候補予定者説明会等

①立候補予定者説明会

3月29日(火) 14時

②立候補届出書類事前審査

4月13日(水) 14時

※①、②ともに役場第2庁舎が会場です。出席者は、1候補につき3名以内とします。

投票時の注意事項

▼入場券 有権者一人ひとりに郵送します。入場券には、有権者の氏名や投票場所が記載されていますので、投票日当日や期日前投票をする時には、忘れずに持参してください(無投票の場合は無効となります)。

▼期日前投票 選挙日当日に仕事などのため、投票所で投票できない方は、選挙期日前であっても、投票日と同じく投票用紙を直接投票箱に入れ投票することができます。

▼転居前の市区町村での投票(知事・道議選のみ)

道内で住所を移した方が、転居前の市区町村で知事・道議選挙の投票をする場合には、役場、市役所で発行する北海道の区域内に引き続き住所を有する証明書の提示が必要です。※住民課戸籍年金係で交付。

▼不在者投票 選挙人名簿登録地(当別町)以外の選挙管理委員会や病院、老人ホームなどで行う投票などは、不在者投票となります。また、身体に重度な障がいのある方は、郵便等による不在者投票も可能ですので、お問い合わせください。

▼選挙公報 選挙公報は、候補者自身の政治姿勢や政治信条などが記載されています。町内会の協力で全戸配付しますが、役場庁舎と太美出張所にも備えています(無投票の場合は発行しません)。

▼ポスター掲示 町内70か所に立候補者のポスター掲示板を設置します。掲示板の破損や倒壊を発見したときは、町選挙管理委員会へご連絡ください。

▼開票 町総合体育館(白樺町)で行います。

・北海道知事、北海道議会議員選挙

4月10日(日) 21時15分～

・当別町議会議員選挙 4月24日(日) 21時15分～

▼問合せ 町選挙管理委員会事務局 (☎ 23-3499)

がん検診、受けていますか？

胃・肺・大腸がん検診は毎年、子宮・乳がん検診は2年に1度、受けることができます。

無症状のうちに受診し、早期にがんを発見・治療することが非常に大切です。ご自分のためにも、家族のためにも、がん検診を受診しましょう。受診を希望する方は右記まで、事前にお申込みください。

①**バス送迎検診** バスで北海道対がん協会札幌検診センターへ送迎します。

▼日程・集合場所

対象	日程・集合場所
胃がん 35才～	・4月4日(月) ゆとろ
肺がん 40才～	
大腸がん 40才～	・5月10日(火) 西当別コミュニティーセンター
乳がん 40才～	
子宮がん 20才～	
骨粗しょう症 30～59才女性	

▼**集合時間** 7時55分～8時10分

*定員がありますのでお早めにお申し込みください。

*婦人科超音波検査も受けられます。

②個別検診

個別に都合の良い日に北海道対がん協会札幌検診センターや札幌あいの里産婦人科にて検診を受けることができます。詳細は、下記までお問い合わせください。

▼申込み・問合せ

福祉課保健サービス係 (ゆとろ内・☎23-2346)

子宮頸がん・乳がん検診 無料クーポン券をお持ちの方へ

無料クーポン券の有効期限は、平成23年3月31日(木)までです。なお、無料クーポン券を紛失した場合は再発行できます。



年金

読んで得する年金・国保のお話

国保

【障害基礎年金の子の加算について】

障害基礎年金受給権者の子の加算について、従前は受給権発生時点で生計維持のある子に加算がありましたが、平成23年4月より受給権発生後に出産・婚姻等で生計維持の子ができた場合にも、子の加算を行うこととなります(子には年齢制限有り)。

また、子の加算に係る生計維持関係の認定については遡及されます。なお、児童扶養手当受給対象の場合、受給選択がありますので、ご注意ください。

■役場窓口年金相談日

3月7日(月)・28日(月)〈戸籍年金係窓口〉

■年金保険相談所の開設

主催 札幌北年金事務所

日時 3月18日(金)10時～15時

場所 商工会館(錦町)

※年金保険相談は予約制です(相談予約専用ダイヤル ☎011-717-4133)。

また、代理人の方が相談に行く場合は、委任状・身分証明書が必要です。

▼年金についての問合せは

住民課戸籍年金係 (☎23-2463)

【国保を支える国民健康保険税】

国保は、被保険者が高額な医療費を負担しないで済むように加入者全員で助け合う制度で、加入している人は国民健康保険税を納めなければなりません。

納税相談が無いまま未納にしていた場合は、保険証の有効期限が6ヵ月の短期被保険者証の交付や保険給付が受けられない資格証明書が交付されることとなりますので、納税が困難な方は相談してください。

▼国保税の納税についての問合せは

納税課納税係 (☎23-2341)

【高齢受給者証を送ります】

◆1割負担の期間は、平成24年3月31日まで延長

国保に加入されている70歳以上の方で、医療機関などの窓口負担割合が1割の方は、本年4月以降も引き続き1割負担となります。

交付しています高齢受給者証の有効期限は、平成23年3月31日となっていますので、4月1日から使える高齢受給者証を送ります。発送時期は、3月下旬を予定しています。

▼国保・後期高齢者医療についての問合せは

住民課国保・後期高齢者医療係 (☎23-2467)

落雪注意

注意しましょう！
屋根からの落雪

屋根からの落雪による事故の発生が心配される時期になりました。歩行者は落雪が予想される付近の通行を避けるようにしましょう。

また、建物の所有者は次のことに気をつけましょう。

◆屋根の雪や氷、つららなどが道路に落ちる構造の建物には、丈夫な「雪止め」を取り付け、日頃から点検し、早めの雪おろしを心がけましょう。

◆雪や氷が落ちる恐れのある軒下では、子どもを遊ばせないようにしましょう。

また、落雪が発生したときには、直ちに事故の確認と落雪の後始末をしましょう。

▼問合せ 建設課建築住宅係
(☎ 23 - 3147)

「青少年スポーツの時間」が60歳以上の町民も対象に！

総合体育館、西当別コミュニティセンターを毎週土曜日の午前に無料開放している「青少年スポーツの時間」を、2月から60歳以上の方も当面の間無料開放しています。

生活習慣病予防や体力増進に体を動かしてみませんか？（大会等で中止する場合があります。）

▼問合せ
町教委社会教育課
（総合体育館内・☎ 22 - 3833）

学習会

精神保健福祉家族学習会を開催します

江別保健所では、統合失調症で療養されている方の御家族を対象に、病気の理解や対応についての学習会を開催します。

▼内容 札幌こぶしクリニック
藤田毅院長の講話 他

▼対象
江別保健所管内（江別市、石狩市、当別町、新篠津村）にお住まいの統合失調症の方の家族（概ね発病から5年以内）

▼定員 20名（先着順）

▼日時
3月24日（木）、28日（月）
13時30分～16時（全2回）

▼会場
江別市総合社会福祉センター
（江別市錦町14-87）

▼申込み
江別保健所精神保健福祉係
（☎ 011 - 383 - 2111）

納税

3月は滞納整理強調月間です

3月は滞納整理強調月間です。町では税の未納者に対して、電話催告や休日訪問徴収などを実施し、滞納整理を強化します。

所得や財産があるにもかかわらず催告に応じない滞納者には、滞納処分（給与・預貯金・不動産などの財産の差押）を実施することがありますので、直ちに納税願います。

◆夜間納税相談
3月10日（木）・24日（木）
19時30分まで

▼問合せ 納税課納税係
（☎ 23 - 2341）

固定資産

4月1日から縦覧できます
固定資産縦覧帳簿

納税者は自分の資産の課税台帳を閲覧できるほか、縦覧帳簿により、その価格が適正かどうか、ほかと比較することができます。

▼対象
固定資産税の納税者または代理人（課税台帳は所有者本人か代理人が閲覧できます。）

▼持参する物
印鑑及びご本人であることを確認できる書類（運転免許証等）。なお、代理人は委任状も必要です。

▼縦覧期間
4月1日～6月30日
（土・日曜、祝日は除く。）

▼時間
8時45分～17時15分

▼縦覧場所
役場税務課資産税係

▼問合せ 税務課資産税係
（☎ 23 - 2333）

相談会

多重債務などに関する
相談会を開催します

江別保健所では、自殺対策の一環として多重債務などの経済問題でお悩みの方を対象に、司法書士・精神科医師による相談会を開催します。

前日までにご予約ください。

▼日時 3月17日（木）
13時30分～16時

▼会場 江別保健所

▼料金 無料

▼申込み・問合せ
江別保健所精神保健福祉係
（☎ 011 - 383 - 2111）

水道

引っ越しの前には 忘れずに水道の届出を！

引っ越しのときは、水道の届出が必要です。届出は電話でも受け付けておりますので、お早めにご連絡願います。

この届出がない場合、水道を使用していなくても水道料金・下水道使用料をお支払いいただくこととなりますのでご注意ください。

◆引っ越しの前には、凍結などの事故を防ぐため必ず全ての水抜きをお願いします。なお、上下水道課では特に申し出のあったとき以外は、止水栓にて水を止めておりません。

◆最後の水道料金等の支払いを口座振替にする場合は、翌振替日まで口座を解約しないでください。

▼問合せ

上下水道課 (☎ 22 - 2411)

水道

積雪時の水道メーター検針 にご理解を

水道メーターの表示器は建物の外壁に設置されていますが、積雪や屋根からの落雪のために検針ができない場合があります。

この場合、過去の使用量をもとに推定した水量で水道料金等を請求させていただきます、次回以降の検針で精算いたしますのでご理解願います。

なお、該当される方には事前に電話・文書等でご連絡しています。

▼問合せ

上下水道課 (☎ 22 - 2411)

手当

児童扶養手当が一定要件の 該当者に支給されます

▼支給対象者

離婚などで父親または母親と生計を共にしていない児童（18歳に達した後の最初の3月31日まで。政令で定める程度の障がいのある児童は20歳未満。）を養育しているひとり親家庭（父子家庭可）などの方（家庭状況により請求できない場合もあります。）

※一定以上の所得のある方（同居している親族等を含む）は手当の全部、または一部が支給停止になる場合があります。

▼申請方法

申請用紙は福祉係窓口にて用意しています。

申請書のほかにも必要書類がありますので、詳細はお問い合わせください。

▼問合せ 福祉課福祉係

(ゆとろ内・☎ 23 - 3019)

保険料

全国健康保険協会の 保険料率が変わります

全国健康保険料率が3月分（4月納付分）より現行9.42%から9.60%に変わります。

これは、毎年続く医療費の増加と、厳しい経済状況を反映して保険料収入の基礎となる賃金水準が落ち込んでいること等によります。

詳細は、お問い合わせください。

▼問合せ

全国健康保険協会北海道支部
(URL <http://www.kyoukaikenpo.or.jp/>・☎ 011 - 726 - 0352)

歴史

歴史ボランティア を募集します

当別町歴史ボランティアの会は、当別開拓の歴史についての勉強会や、歴史的つながりのある場所への視察研修などを通じて、会員同士で互いに学びあいながら活動しています。

現在は、町内を訪れる人へ歴史をわかりやすく伝える歴史ガイドマニュアルの作成をしています。

さらに、当会では歴史に興味のある仲間を募集しています。専門的な知識や経験は問いません。当別の歴史に関するボランティア活動を通じて、皆様も新しい自分を再発見してみませんか。

▼募集対象者 当別町民の方

▼主な活動内容

例会（月1回）・歴史学習会・パネル展示会・視察研修等

▼会費 年1,000円

▼申込期限

3月25日（金）までに住所、電話番号、氏名を電話・FAX・E-mailのいずれかの方法で連絡願います。

▼問合せ 町教委社会教育課

(総合体育館内・☎ 22 - 3834/
FAX 22 - 3832/E-mail:kyoshakai@town.tobetsu.hokkaido.jp)

国勢調査速報値

当別町人口：18,769人
世帯数：7,398世帯

前回調査（平成17年）から、人口は1,213人の減、世帯数は181世帯の減となりました。

国勢調査にご協力いただき、ありがとうございました。

予 防 接 種

忘れていませんか？予防接種

予防接種は受けていますか？受けていない方は早めに接種しましょう。

◆DT(ジフテリア・破傷風)

対象者	回数
11歳以上 13歳未満	1回

※乳幼児期に受けた「DPT(3種混合)」の追加免疫を得るために受ける必要があります。

◆麻しん風しん

対象者	回数
◎2期 小学校就学前年の方 (H16.4.2～H17.4.1生まれの方)	1回
◎3期 中学1年生に相当する方 (H9.4.2～H10.4.1生まれの方)	1回
◎4期 高校3年生に相当する方 (H4.4.2～H5.4.1生まれの方)	1回

※2期・3期・4期の方は、平成23年3月31日(木)までが接種期間となっておりますので、母子健康手帳で確認し、お済みでない方は早めに接種しましょう。

▼持ち物

- ・母子健康手帳
- ・予診票

(麻しん風しん2期・3期・4期の方のみ)

▼接種場所

健康ひろば(P18)「町内委託医療機関」をご確認の上、事前に予約をしてください。

▼問合せ

福祉課保健サービス係
(ゆとろ内・☎23-2346)

相 談

巡回児童相談を行います

18歳未満のお子さんの発達や子育てに関する相談をお受けします。相談を希望される方は、事前にお申込みください。

◆相談時間は、申込者の事情などを考慮しながら決定します(場合によっては、学校などの授業時間中に設定されることもあります)。

◆相談を受けるにあたって、お子さんやご家庭の様子を調査させていただく場合があります。

◆定員は3名程度(相談の内容によっては多少の変更があります)。

▼日時 4月12日(火)

▼場所 ゆとろ

▼相談内容 ことば・発達の遅れ、療育手帳の判定など

▼相談員 北海道中央児童相談所の児童福祉司・心理判定員等

▼申込期限 3月18日(金)

▼申込み・問合せ

子育て推進課子育て支援係
(ゆとろ内・☎25-2658)

セ ミ ナ ー

一緒に考えよう 地域福祉町民セミナー

第2期当別町地域福祉計画策定に向けて、セミナーを開催します。

▼内容 テーマ「地域福祉のまちづくりについて」

講師：愛知県半田市社会福祉協議会 加藤恵氏(昨年も講演されましたが好評につき再来町します)。

▼日時 3月9日(水)18時～
(1時間30分程度を予定)

▼参加費 無料

▼会場 ゆとろ

▼問合せ 福祉課福祉係
(ゆとろ内・☎23-3019)

あそびのひろば ☆3月の日程☆

時間は全て10時から11時30分

▼こりす・うさぎ(1歳6か月～就学前)

会場 ゆとろ(全て火曜日)

1日・8日・15日・22日・29日

▼キャロット(1歳6か月～就学前)

会場 ふとみ保育所(全て水曜日)

2日・9日・16日・23日・30日

▼ミニトマトクラブ(乳児支援)

10日(木) ゆとろ

24日(木) ふとみ保育所

▼サロン(0歳～就学前対象)

わんぱくサロン

子どもハウス 7日(月曜日)

ゆとろ 2日・9日・14日・16日・23日・28日・30日

すみれサロン(全て金曜日)

ふとみ保育所

4日・11日・18日・25日

▼詳細・問合せ 子育て支援係
(ゆとろ内・☎25-2658)

地域オープンサロン 1日コックさん 3月の出店者・メニュー

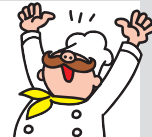

- ★2日(水) K-COOK
韓国料理 550円
- ★3日(木) 当別町食生活改善協議会
ちらしずしランチ 500円
- ★4日(金) ババキッチン21
天井定食 500円
- ★9日(水) 北海道医療大学家庭科研究会
手打ちうどんセット 500円
- ★10日(木) 川岸和江さん
和風スパゲティランチ 500円
- ★14日(月) マダムおきらくどう
春らんまんのHAPPYテーブル 700円
- ★16日(水) 北栄町そば食べ隊
北栄町そばランチ 600円
- ★17日(木) 川岸和江さん
かつ丼定食 500円
- ★23日(水) 井原幸三さん
特製中華セット 700円
- ★25日(金) 三宅利幸さん
とろとろオムライスランチ 550円

▼詳細 共生型地域オープンサロン
(☎22-0775)

道央圏連絡道路美原道路（当別町蕨岱～江別市美原）が開通します

◆ 3月5日（土） 14時開通 ◆

開通区間



札幌開発建設部が整備を進めている道央圏連絡道路のうち、石狩郡当別町蕨岱～江別市美原の区間は3月5日（土）に開通します。

これに伴い、当別町蕨岱から江別東ICまでの区間は、所要時間が短縮され、スムーズな移動が可能となります。

道央圏連絡道路の通行について



広 告

当別町民応援デー

北海道日本ハムファイターズ戦にご招待！

北海道日本ハムファイターズでは、当別町にお住まいの方にもたくさんの応援をいただけるよう 100 組 200 人（2 人 1 組）をご招待します。

※応募多数の場合は、抽選となります。

▼日時 4 月 8 日（金）18 時試合開始

▼場所 札幌ドーム

▼内容 東北楽天ゴールデンイーグルス戦 C 指定席

▼申込期間 3 月 5 日（土）～ 20 日（日）

▼申込方法

①②いずれかの方法でお申し込みください。

（重複の申し込みは無効となります。）

①往復はがきに代表者の住所、氏名、年齢、電話番号、ファイターズファンクラブ会員番号（会員の方のみ）、昨年の札幌ドームでの観戦回数及び返信先（返信はがき）をご記入のうえ、申込先（〒062-8655 札幌市豊平区羊ヶ丘1番地 株式会社北海道日本ハムファイターズ「当別町民応援デー係」）にお送りください。なお、結果は返信はがきでお知らせします。

②球団ホームページにアクセスし、申込フォームに所定事項を入力し、応募ボタンをクリックしてください。右のQRコードからもアクセスできます。なお、当選者にはメールで通知します。



・PC <http://www.fighters.co.jp/kansen/11/>

・携帯電話 <http://mobile.fighters.co.jp/kansen/11/>

◆応募いただいた個人情報は、株式会社北海道日本ハムファイターズが適切に管理いたします。当別町民応援デーの抽選及び当選通知の発送、札幌ドームチケット販売のダイレクトメール・アンケートによる案内以外には利用しません。

◆試合当日のバス等による送迎はございませんので、ご了承ください。

▼詳細・問合せ

株式会社北海道日本ハムファイターズお客様センター

☎ 011-857-3939

企画課企画振興係 ☎ 23-3042

広 告

防犯協会ニュース

●犯罪の起きにくい社会づくりを!!

車上ねらい、空き巣、器物損壊、痴漢、振り込め詐欺が増加傾向にあります。

巡回パトロール等により地域住民の皆様にご注意喚起をお願いします。

平成 23 年 1 月末刑法発生状況

侵入窃盗	自動車盗	車上狙い	タイヤ盗	自転車盗	万引き	不審者
1 件	0 件	1 件	0 件	0 件	0 件	0 件

●当別町防犯協会・☎ 23-2711

広 告

相 談

法律相談

町の顧問弁護士が、皆様の相談に応じます。

▼日時 3月3日(木)、
4月7日(木) 13時30分～

▼申込み 福祉課福祉係
(☎ 23 - 3019)

介護相談 介護や高齢者虐待に関する相談に応じます。

▼曜日・時間 月～金曜日
8時45分～17時15分

▼申込み 地域包括支援センター
(☎ 25 - 5152)

心配ごと相談

心配や悩み相談に応じます。

▼日時 3月24日(木)
13時～16時

▼申込み 社会福祉協議会
(☎ 22 - 2301)

消費生活相談

契約トラブルや消費生活に関する相談に応じます。

▼日時 月～金曜日
8時45分～15時

▼場所 町民生活係窓口
(役場1階・☎ 23 - 3209)

寄 付

☆当別町社会福祉協議会へ

▼全久寺婦人会より 10万円

▼川原二三子さんより
手編みの靴下 35足
手編みの靴下カバー 10足

☆社協愛の小箱へ

▼当別郵便局より 178円

《ふるさと納税》

▼加藤治子さんより 1万円

▼匿名の方より 100万円



ありがとうございました

交通安全情報

スピード、出し過ぎていませんか？

昼間は路面が出ていることから、スピードの出し過ぎによる事故が心配されます。朝晩は路面が凍結しますので、スピードダウンを実践しましょう。
(平成23年1月末の交通事故累計)

	H 23年	H 22年	増減数
発生件数	3	1	2
死者数	0	0	0
傷者数	5	1	4

■人の動き 2月1日現在 ■ ()は前月との比較

人口	18,593 人	(28人減)
世帯	7,770 世帯	(1世帯増)
男	9,021 人	(17人減)
女	9,572 人	(11人減)

◎予備自衛官補募集◎ 平和を、仕事にする。 陸海空自衛官募集

採用区分	一般公募	技能公募(衛生・語学・整備・建設等)
応募資格	18歳以上34歳未満の者	18歳以上で保有する技能に応じて53歳～55歳未満の者
処遇	教育訓練召集手当：日額7,900円	
教育訓練	3年以内に50日の教育訓練を受けなければならない	2年以内に10日の教育訓練を受けなければならない
受付期限	平成23年4月6日(水) ※締切必着	
試験日	4月15日(金)・16日(土)・17日(日)・18日(月)のうちいずれか1日	
予備自衛官補とは…普段は、社会人や学生であってもいざという時は自衛官として社会に貢献出来る予備自衛官になるための制度です。		
▼詳細	自衛隊札幌地方協力本部江別地域事務所 ☎ 011-383-8955 役場環境生活課町民生活係 ☎ 23-3209	

広 告

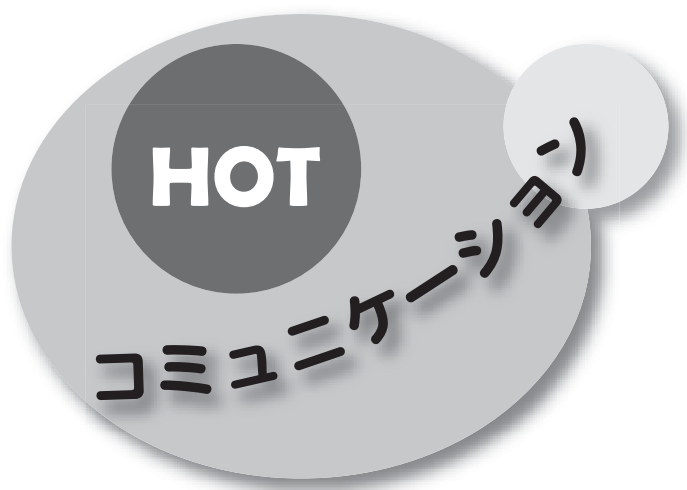

体を鍛えてね！用具の寄付



野口和之さん（北栄町：体育指導委員長）から、体力テスト測定器具やマット、DVDプレーヤーが寄贈され、当別町総合体育館に配備されました。

この日はスポーツ少年団に所属する56名が5種目の体力テストに挑戦、今回寄贈いただいた器具も活用されました。

(2月12日)

真剣！ブランドセミナー



当別町にある素材を活かして確かなブランドを確立しようと、町と町商工会、JA北石狩、当別新産業活性化センターが協力して「地域ブランドセミナー」を開催しました。

講師には道東地方でご当地グルメの開発に携わったオホーツク圏地域食品加工技術センター研究員

抜山嘉友氏を招き、昨年の全国B-1グランプリで10位入賞した「オホーツク北見塩焼きそば」企画から、地域飲食店の取組みの紹介があり、80名の参加者は、熱心に耳を傾けていました。

(1月25日)

スウェーデン大使来町



渡辺芳樹在スウェーデン大使が本町を訪問されました。

大使は昨年8月に着任し、スウェーデンのレクサンド市との交流を続けている当別町に特に関心を持たれての来町です。

北海道が推進する北方圏構想に基づき、スウェーデンヒルズに見られるまちづくりや、レクサンド市と当別町との24年にわたる交流の実績にふれ、渡辺大使も「住民が自ら盛り上げている相互交流であり、他に例をみない大変素晴らしい事例です。」と喜ばれていました。 (2月3日)

広 告



シンプル！おしゃれ！



スウェーデンの家庭料理を紹介する「スウェーデン料理教室」が西当別コミュニティーセンターで開催され、町民のほか札幌市や利尻町などから21名が参加しました。

講師は、スウェーデン大使館参事官夫人の津金レイニウス豊子さん。サーモンをカルパッチョ風にしたマリネやアップルケーキなど、3品が約2時間ほどで完成。日本でも手に入れることができる食材を使った料理ということもあり、参加した皆さんは「家でもできそう。また作ってみよう」と話されていました。(2月11日)

秘境はすぐそこに



当別移住促進協議会が主催する「21世紀鮎田塾」がふれあい倉庫で開催され、約40名が参加しました。講師の中島宏章氏は、町内に生息していることを知られていないコウモリの話を中心に「当別町の自然は大雪山のような大自然ではありませんが、見慣れた風景の中にも驚くような動植物、風景が隠れているものです。」と話していました。

参加者からは「コウモリを見つけるポイントは？」「町内で探すとすれば？」など質問があり、すぐそばにある秘境探しに興味津々の様子でした。(2月16日)

広 告

健康ひろば 3月の予定

乳幼児

母子健康手帳をお持ち下さい。

種類	受付日時 / 会場 / 対象
健診	4ヵ月・10ヵ月児健診 3 木 13:00～14:00 ゆとろ
健診	1歳8ヵ月・3歳児健診 18 金 13:00～14:00 西コミ
予防接種	BCG (結核) 3 木 14:00 ゆとろ 生後3ヵ月～90ヵ月未満児 ※要予約
	DPT (三種混合) 随時個人で接種可能。
	DT (二種混合) 右記医療機関へ予約の上、母子健康手帳を持参してください。
	MR (麻疹・風疹)

※詳細は「ゆとろ発信!あかちゃんだより」(ゆとろにて配布)に掲載しています。

成人

事前申込みが必要です。

種類	受付日時 / 会場 / 対象
集団検診	バス送迎検診 【各種がん検診】 3 木 7:55～8:10 ゆとろ 受付後、対がん協会(札幌)へバスで送迎
個別健診	対がん協会(札幌)【各種がん検診】 あいの里産婦人科【子宮がんのみ】 で受けることができます
健診	★肝炎ウイルス検診 B・C型肝炎ウイルス検査
	★特定健診 当別町国保で40～74歳の方
	★後期高齢者健診 後期高齢者医療制度加入の方

※上記★印の健(検)診は、右記医療機関にて随時実施。

インフルエンザ

予防接種	随時、個人で接種可能(平成22年10月1日～平成23年3月31日)。右記実施医療機関かとうべつ整形外科(☎25-5040)へ予約の上、受診してください。
------	--

■各種健診・予防接種についての詳細・申込み

福祉課保健サービス係(ゆとろ内・☎23-2346)

■特定健診・後期高齢者健診についての詳細・申込み

住民課国保・後期高齢者医療係(☎23-4044)

相談

種類 / 内容	日時 / 会場 / 申込み等
健康相談 【健康についてのご相談】	23 水 9:30～11:30 ゆとろ 保健サービス係
心の健康相談 【心の悩みについて専門医が相談】	17 木 13:30～16:00 江別保健所 (☎011-383-2111)
もの忘れ相談 【もの忘れについてのご相談】	10 木 13:30～17:00 ゆとろ 地域包括支援センター
	24 木 (☎25-5152)

つどい

事前にお問合せください。

種類 / 対象	日時 / 会場 / 申込み等
断酒会 【お酒で悩んでいる方と家族】	7 月 18:00～21:00 ゆとろ 日中 江別保健所 (☎011-383-2111)
	21 月 夜間 工藤(☎22-2510)
身体障害者カラオケの会 【障がい者の方どなたでも】	8 火 13:00～17:00 ゆとろ 社会福祉協議会 (☎22-2301)

実施医療機関

肝炎ウイルス・特定健診
後期高齢者健診は全ての医療機関で実施

医療機関名	電話番号	乳幼児の予防接種
勤医協当別診療所	23-3010	○
近藤医院	23-2021	○
さわぎき医院	25-2055	○
スウェーデン通り内科 循環器科クリニック	25-3151	○
とうべつ内科クリニック	22-1313	
堀江病院	22-3111	
北海道医療大学 歯科内科クリニック	23-1604	
おくやま内科・外科 クリニック	27-5522	

※特定健診は、江別市立病院、北海道医療大学病院(あいの里)、北海道対がん協会札幌がん検診センターでも受診できます。

各種健(検)診の詳細については、当別町ホームページまたは、『ゆとろ発信!健康だより』(ゆとろ配布)に掲載しています。

広 告

救急当番医（内科系）

- ◆ 平日 19時～21時
- ◆ 土曜 14時～17時
- ◆ 日曜・祝日 9時～12時・14時～17時

日	月	火	水	木	金	土
		3/1 勤医協	2 堀江	3 とうべつ	4 さわざき	5 近藤
6 スウェーデン	7 堀江	8 堀江	9 勤医協	10 堀江	11 とうべつ	12 さわざき
13 堀江	14 スウェーデン	15 堀江	16 堀江	17 勤医協	18 堀江	19 とうべつ
20 堀江	21 さわざき	22 近藤	23 堀江	24 堀江	25 勤医協	26 堀江
27 とうべつ	28 さわざき	29 堀江	30 近藤	31 スウェーデン	4/1 スウェーデン	2 勤医協
3 さわざき	4 堀江	5 とうべつ	6 近藤	7 堀江	8 堀江	9 堀江
10 勤医協	11 さわざき	12 堀江	13 とうべつ	14 近藤	15 堀江	16 堀江

■江別市夜間急病センター（江別市錦町 14 番地 5）

内科・小児科の急病の方の診察をします。
応急対応をします。薬は 1 日分の処方です。

受付時間 19時～翌朝 6時 30分（年中無休）

☎ 011 - 391 - 0022

■北海道救急医療情報システム

休日・夜間当番医や診療科目（小児科・耳鼻科など）、地域・時間を指定して受診可能な医療機関を検索できます。

📞 0120 - 20 - 8699

☎ 011 - 221 - 8699（携帯電話から）

FAX 011 - 272 - 8699

URL <http://www.qq.pref.hokkaido.jp>

【4月上旬の予定】

4 月	バス送迎検診	ゆとろ	7:55～8:10
6 水	ポリオ	西コミ	13:00～13:30
7 木		ゆとろ	13:00～13:30

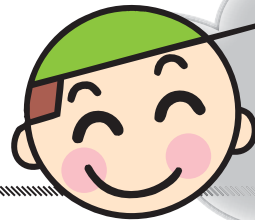

いきいき
健康生活

ご応募ください！親と子のよい歯のコンクール

昨年は、当別町から 3 組の親子が江別保健所管内の審査に参加し、1 組が北海道大会に推薦されました。



昨年度の審査風景（平成 22 年 6 月）

参加した 3 組の親子の生活は、

- ① 1 日 2 回以上、食後に歯をみがいている
- ② 定期的に歯科健診を受けている
- ③ お子さんはフッ素塗布を定期的に受けている
- ④ お子さんの間食は時間を決めている
- ⑤ お子さんがよく飲む飲み物はお茶や牛乳など、歯に良い習慣が身につけていました。

今年も「親と子のよい歯のコンクール」があります。家族みんなで歯に良い習慣を身につけ、コンクールをめざしてみませんか？

▼対象者 平成 22 年 4 月～平成 23 年 3 月の間に 3 歳児健診を受診した幼児とその親

▼推薦基準

- ① むし歯がない（治療済みでも差し支えない）
- ② 歯並び、かみ合わせがよい
- ③ 歯みがき、口の中の清掃状況が良好

▼申込期限 4 月 28 日（木）

▼詳細 福祉課保健サービス係
（ゆとろ内・☎ 23 - 2346）

広 告



除雪ボランティアにありがとう！

1月26日 各町営住宅

1月の降雪量が平年の2倍以上の今年、雪の処理に困っている独居のお年寄りの住宅に除雪のボランティアが入りました。

この日は障害者の生活介護、就労支援を行う高岡アクティビティや、北海道医療大学の学生ボランティア、当別高校生が町営住宅や一般住宅に住んでいる32世帯の玄関や窓付近の除雪を行いました。雪かきが初めてという学生ボランティアもカー杯ショベルで雪をはねていました。作業をながめていたお年よりは「これでぐっすり眠れます。」と安心した様子でした。



アルペンスキー大会

2月6日 石狩平原スキー場

当別スキー連盟による第2回アルペンスキー大会が石狩平原スキー場で開催されました。

種目は大回転で小学生からシニアの部まで40人が参加し、難しい旗門に挑戦し、コンマ1秒のタイムを競いました。道内のスキー場の利用者数も10年前に比べ37%も減少し、スキー人口の減少が心配されていますが、この日ばかりは札幌市、岩見沢市など町外からも選手が集まり、お楽しみ抽選会も行われるなど交流を深めていました。



快晴！楽しい！あそ雪の広場

2月11・12日 あそ公園

『第29回あそ雪の広場』が天候にも恵まれ2日間の日程を終了しました。

今年の入場者数は延べ1万人。運営スタッフにも小中高生のジュニアリーダーのほか、今年は医療大学のボランティア学生も加わり、初登場のすべり台運動会など子供向けの種目が増えました。

迫力満点の航空自衛隊の雪上車試乗や各種ステージイベントには大きな笑顔があふれていました。