

●特集

当別町140年特別企画 第7話

米づくりの今昔物語

夏至祭(スウェーデン交流センター前6月20日 詳細は22ページ)

当別町 140 年特別企画

第7話 米づくりの今昔物語



明治4年8月に来日したアメリカ農務局長ホーレス・ケプロン(左から2人目)他、北海道開拓使のお雇い外国人たち(写真:明治大正期の北海道)

長い鎖国時代の空白を埋めるため、明治政府は盛んに海外留学生を派遣したが、北海道開拓には一番手っ取り早い外国人技師の雇い入れを進めた。ケプロンは当時67歳、夫人と秘書、化学技師、農業土木技師を伴い4年間の滞在で、3度の北海道調査の結果を開拓使に報告している。報酬は年俸で1万ドル、当時の太政大臣の給料をものいだ。

※北海道寒冷地稲作をはじめて成功させたのはどこか？

中山久蔵(恵庭)より1年早く田ノ沢で収穫が成功していた？



※温暖な道南の函館、大野など一部の地方では江戸時代からの稲作成功の記録があり、ここでは道央など寒冷地での稲作という意味。

昭和初期の田植
(写真:材木沢 開基100年史)

①ケプロンの報告書

明治6年8月、開拓使顧問のケプロンは当別を巡視し、土質を調べ、作物を観察しました。彼は土を一すくい口に入れ、その酸度から、適種作物は何々であると住民に指導したと記録に残っています。この報告の記述からは、トウベツは戸数多くして善く耕したる畑があり、西洋種である玉蜀黍、とうもろこし、かぼちゃ、きゅうり、たまねぎ、南瓜、胡瓜、玉葱、アスパラガスが順調に生育している様子に満足していることが伺われます。

その前年の明治5年1月、開拓使への報告書で「日本で一番の物産なる米は、育成するに費用がかかり、その栄養は、他の穀類より劣る。」と米を酷評した上で、「小麦は米と栄養価が等しいが、生育にかかる費用は2割5分も低い」と主張し、移民に対して「米から

麦へ」と食の変革を唱えたのです。

明治6年10月、開拓使長官くろだきよたか黒田清隆は各支庁宛に「これまでのような稲作でなく、食料を他に求める。その土に合ったものに改善すること」といった内容の通達を出しました。ケプロンをはじめアメリカから招いた顧問団は、開拓初期の北海道に大きな影響を及ぼしたのです。

②開拓農民 なやまきゆうぞう 中山久蔵

このような中で、気象条件の厳しい道央での稲作が技術的に可能であることを立証したのは、札幌郡月寒村島松沢の開拓農民、中山久蔵氏による明治6年の米の収穫(約345キロ)といわれています。彼は道南の大野村から取り寄せた

「赤毛」種を育成し、島松川の水を風呂で温め、苗代へ流すなどの努力により試作に成功しました。

中山久蔵は文政11(1828)年、河地国(現在の大阪府)生まれで明治2年に来道、明治4年から島松に居住し、駅通が開設されると、その取扱いも命じられています。

彼は北海道でも米づくりができることを確信し、収穫した種籾を、開拓民に無償で配布し、指導に当たったほか、架橋や学校用地の提供などの公共事業にも尽くした人として知られています。

しかし、中山久蔵氏の成功以前に、より寒冷な当別で稲作に挑戦した人がいたのです。

発明者にちなんで黒田式と呼ばれる直播器
8本の管から効率よくモミを蒔くことができ
1日に5反から1町もの播種が可能になった。
明治38年の考案（写真：北海道開拓記念館）

③水田発祥の地

その人の名は瀬戸勘三郎氏。岩出山からの第2次移民で、明治5年春、伊達邦直公の指示で現在の田ノ沢（本通線の六軒町消防分団から左折し、当別幹線用水路を越えて左折するあたり）に宮城県から携帯してきた「赤毛」種の種籾を用いて約2反歩（20反）を試作しました。沢水の豊富なこの地は以後、田ノ沢と呼ばれるようになります。この年の稔実ねじつは良好であり、その成功を期待されたようですが、鹿の食害にあい、そのほとんどを食い荒らされ、翌年も同様に被害を受けたため、試作は明治6年で中断されたと記録されています。

しかしこの明治6年は開拓使からの通達により、米づくりはご法度とされた時期と重なるのです。

もしかしたら、田ノ沢での稲作は成功していたのかもしれませんが。そう考える理由は、瀬戸氏の用いた種籾は中山久蔵と同じく寒さに強い「赤毛」種であったこと。

さらに明治5年に日本で最初に開設された函館気候測量所（現在の函館海洋気象台）のデータからは、明治の6～10年までの年間平均気温は10℃とその後の137年間の平均気温8.6℃と比べても非常に高く、明治10年に開設された札幌気象台のデータも同様の傾向を示しています。このことは、稲作のための好条件がそろっていたことを裏付けるものです。

ケプロンが当別を視察した明治6年は、先述のとおり稲作の禁止を主張したその時期であり、明治政府に負い目のある旧士族達が、米を作りましたとは報告できない状況にあったと推察することもできます。「野獣のため全滅」という報告はもしかすると…開拓使に対する言い訳であったという可能性も考えられます。このような推測も、新しい資料が発見されれば、真実が明らかになるかもしれません。

④米づくりへの執着

開拓農民はもともと本州の稲作従事者が多く、屯田兵においても密かに水田を開き、上官から処分されるものもいました。しかし米飯主食の習慣から抜けきらない農民にとって米の安定した生産は最大の希望で、寒冷地向けの品種の発見、直播器の発明と普及には必死の努力が続けられていきました。

瀬戸氏はその後、明治14年に再び米づくりに挑戦します。今度は田ノ沢に居を移し1町歩（100反）に作付けを増やしました。このときも稲は良く成熟したものの野ガモの被害にあいました。翌年、わずかな収穫の中から玄米を、札幌で開催された米麦品評会に出陳したところ、7等賞を受賞しました。そして38年後の大正9年、北海道長官よりその労を讃えられ銀杯1個とともに表位状が授与されました。

瀬戸勘三郎氏の成功は当別の農民に大きな光明を与え、中小屋では大阪滝之助氏おおさかたきのすけが明治17年から、材木沢の平佐三郎氏たいらささぶろうは明治20年から稲作を試みて、地域の先駆者となっていきました。



田ノ沢の水田発祥の地碑
(平成16年11月建立)
後ろが田ノ沢
瀬戸勘三郎氏は米づくりの命を受けて最適の地を探しました。明治5年当時は東小川通（現在の大江商店付近）に住んでおり、片道約2.6kmの道なき道を通って耕作しました。

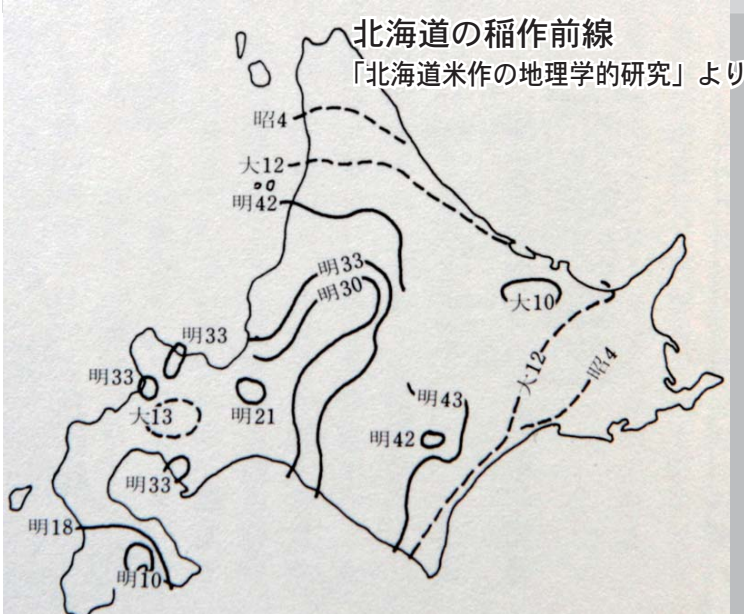

田ノ沢の脇には今でも豊富な沢水が湧き出ています。南北に伸びた沢は日光を程よく受け、強風から稲を守る最適地でありながら、未開の当時は、多くの野生動物がのどを潤す場所でもあったかもしれません。



⑤栽培技術の改善

寒冷地での栽培は、本州で行われてきた苗代で育て、苗を田に移植する方法では不適で、明治初期は直接田んぼに数粒ずつ手で点播する水苗代育苗みずなわしろいくびょうでした。その後、明治30年代に蛸足方型直播器たこあしがたじかまききが旭川で考案され、作業効率が大幅にアップしました。この頃から道内の各地に稲作は広まっていきます。明治35年に「北海道土功組合法」が公布され、土功組合が各地に設立されると灌漑事業を興し、畑地が水田化されていきます。大正9年には北海道の生産米は100万石を突破。さらに、昭和に入ってから、障子おんれいしょういくびょうを使って苗を保温する温冷床育苗が普及し、病気に強い新品種「富国」の登場とともに本道稲作の転機をもたらしました。

温冷床育苗

温床障子に温床油を塗布している（右下）
昭和25年頃の作業風景（昼の休憩 左下）
現在のビニールハウス育苗が普及したのは、昭和40年代以降です

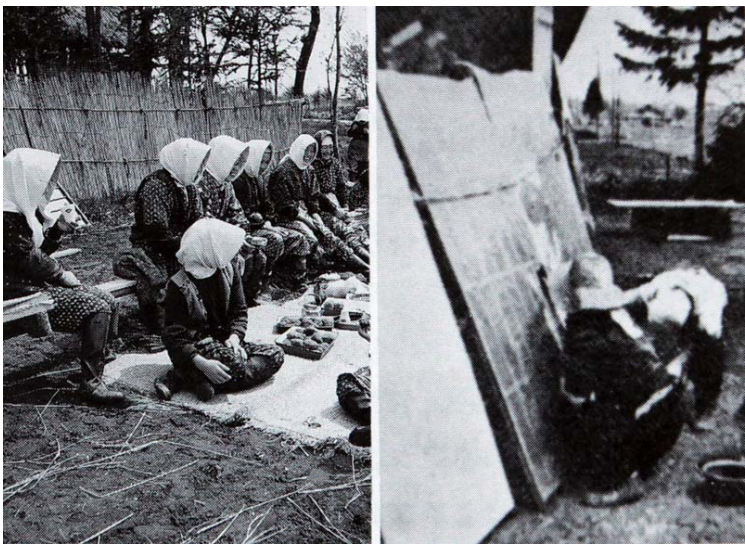

水田発祥の地には毎年、子どもたちによる手植えが行われています。



⑥認められた米づくり

ケプロンの帰国後、草創期の北海道開拓は開拓使～三県一局の時代を経て、明治19年の北海道庁へ移りました。この時の道庁財務部長に就任した酒匂常明氏さこうつねあきらは、米作の権威であり、彼は明治25年には白石村（現札幌市白石区）などに稲作試験地を設けて奨励するなど、道庁は米作の積極的な推進に転換を図りました。移民の増加で米の消費が拡大したこと、米の価格が畑作物に比べて有利だったこと、何よりも農民のひたむきな努力による技術の蓄積により、北海道の稲作は140年の時間をかけて、現在は全国1位の生産額を占めるまでになったのです。

先人の米に対する憧れは、「きらら」「ほしのゆめ」など新品種を生み出す伝統として今も受け継がれており、その歴史においても“米どころとうべつ”は、稲作とともに発展してきたのです。

当別での水田面積の推移

年号	面積(㎡)	出荷量(俵)
1897 明治30	198	-
1906 明治39	415	-
1923 大正12	1,645	-
1932 昭和7	2,964	-
1945 昭和20	2,675	-
1955 昭和30	2,647	105,289
1965 昭和40	5,270	281,877
2008 平成20	1,722	113,213

■参考文献

当別町史（1972年）
当別の米（1967年）
材木沢開基110年記念誌（1992年）
六軒町町内会「120年史」（1998年）
北海道の歴史（2000年）
星霜〈北海道史1〉（2002年）
日本気象協会ホームページ

■情報課広報広聴係

☎ 23 - 3069

広報では町内の隠れた歴史に関するエピソード、写真、資料を探しています。お持ちの方はご連絡下さい。

インタビュー

当別に入植したと同時に殿様から米づくりを命ぜられたことは、大変名誉なことだったと思います。瀬戸勘三郎から数えて3代目の良治が、昭和7年に田ノ沢に近い六軒町で精米所を始めたことも、私や息子が現在まで米に携わる仕事をしているのも、全て先祖との深い縁があったからと思い

日本人はやっぱり米でなきゃ！

ます。今は北海道のお米も美味くなりましたが、昔、農林20号というお米をはさかけで干し、かまどで焚いて食べたときの美味しさは今でも忘れられません。日本人の力の源はやっぱり米。先人の人たちも、初めて収穫した米を食べたときは感動したでしょうね。



瀬戸英規さん
（園生在住）

第22回 参議院議員通常選挙

投票日 7月11日(日) 午前7時～午後8時

期日前投票 7月10日(土) まで

午前8時30分～午後8時 場所 役場1階大会議室

※投票日当日の午前7時と午後7時30分の2回サイレンが鳴ります。

入場券

入場券は、6月中に有権者一人ひとりに郵送していただきますので、届いていない方はご連絡ください。投票日当日や期日前投票をする時には、忘れずに持参してください。

期日前投票

選挙日当日に仕事などのため、投票所で投票できない方は、選挙期日前であっても、投票日と同じく投票用紙を直接投票箱に入れ投票することができます。

不在者投票

選挙人名簿登録地(当別町)以外の選挙管理委員会や病院、老人ホームなどで行う投票などは、不在者投票となります。また、身体に重度な障がいのある方は、郵便等による不在者投票も可能ですので、お問い合わせください。

選挙公報

選挙公報は、候補者自身の政治姿勢や政治信条などが記載されています。町内会の協力で全戸配付しますが、役場庁舎と太美出張所にも備えています。

ポスター掲示場

町内80カ所に立候補者のポスター掲示板を設置します。掲示板の破損や倒壊を発見したときは、町選挙管理委員会へご連絡ください。

投票所一覧

入場券に記載の投票所を確認してください。

投票区	投票所	該当の行政区
第1	当別赤れんが6号(ふれあい倉庫)	幸町、弥生、錦町、末広、美里、栄町、下川町
第2	総合保健福祉センター(ゆとろ)	白樺町、北栄町、西町
第3	当別小学校	旭町、万代町、元町、緑町、東町、春日町、樺戸町
第4	六軒町会館	六軒町
第5	弁華別中学校	弁華別、茂平沢、みどり野、(自衛隊)
第6	中小屋会館	中小屋
第7	金沢会館	金沢
第8	東裏地域会館	東裏
第9	南部地域会館	蕨岱町
第10	対雁会館	対雁
第11	川下会館	川下右岸、川下左岸
第12	西当別コミュニティーセンター	太美北、太美東、太美中央、太美西、太美南、当別太
第13	西当別中学校	太美寿、太美スターライト、獅子内、スウェーデンヒルズ
第14	高岡会館	高岡
第15	若葉町会館	若葉

開票

開票は7月11日(日)、午後9時15分から町総合体育館(白樺町)で行います。

▼問合せ 町選挙管理委員会事務局 (☎ 23 - 3499)

特定健康診査 平均受診率がダウン！ 57% (H20) ⇒ 52% (H21)

昨年度の特定健康診査の受診状況は、当別町国民健康保険に加入する40歳から74歳の対象者3,563人のうち1,851人が受診し、52.0%の受診率でした。20年度と比べて5.0ポイント減少です。健診は毎年受けることが大切です。健診の受け方について、健康福祉出前講座も実施していますので、お気軽に住民課国保・後期高齢者医療係（☎23-4044）までお問合せください。



特定健診受診率上位

Best 10

順位	行政区	今回受診率	昨年受診率
1位	東裏	70.4	73.0
2位	川下左岸	67.5	69.7
3位	金沢	67.3	70.0
4位	錦町	66.0	61.2
5位	蕨岱町	65.6	75.3
6位	下川町	62.2	68.4
7位	弁華別	61.4	70.8
8位	川下右岸	61.3	62.5
9位	当別太	61.1	65.8
10位	中小屋	59.0	65.1

※今回受診率は速報値、昨年受診率は確定値で表示

健診結果は日々の健康管理の成績表

健診は自分のため、家族のためにも受ける必要があります。健診により、日頃の生活の様子がわかります。日々、健康によいこと、悪いと思いつつやめられないこと、それらが健診結果に現れてきます。年に1度の健診で今、自分の体がどのような状態にあるのか、体と生活習慣の関係について振り返ることが大切です。

初めて受診された方の中には、すでに病気が進行してしまっただ方が多数います。そのような方を一人でも減らせるように、みなさんに健診を勧めています。

すでに治療中の人でも、自分自身の食生活、運動、治療効果の判断材料になることから、健診を積極的に受けましょう。

巡回ドック（特定健康診査+がん検診）

▼対象 当別町国民健康保険に加入されている今年度中に40歳から74歳になる方と40歳以上で生活保護を受けている方。

▼実施内容 特定健康診査（身体計測・血圧測定・血液検査・尿検査等）同時に胃がん・肺がん・大腸がん検診、肝炎ウイルス検診も受けることができます。

▼会場・日程

会場	日程
ゆとろ	8月29日(日)・30日(月)・31日(火) 9月1日(水)・2日(木)
西当別コミセン	8月26日(木)・27日(金)

※受付時間はいずれも7:00～9:00

▼料金 特定健康診査700円、胃がん検診900円、肺がん健診300円、大腸がん検診500円、肝炎ウイルス検診300円、生活保護の方は無料です。

*上記日程が都合悪い方は、各健診実施機関でも受診できます。詳しくは下記までお問合せください。

▼申込み・問合せ 希望健診日の1週間前までに住民課国保・後期高齢者医療係へ（☎23-4044）

フレッシュ健診〈若い人のための生活習慣病予防〉

▼対象 18歳～39歳の職場で健診を受ける機会のない方（保険の種類に関係なく受診できます。）

▼実施内容 身体計測（身長・体重・腹囲・BMI）、血圧測定、血液検査（脂質・肝機能・血糖・腎機能）、尿検査（糖・タンパク）、貧血検査（希望者や必要者）（35歳以上の方は、胃がん検診も受けることができます。）

▼会場・日程・受付時間 巡回ドックに同じ

▼料金 1,500円（当別町国保1,000円）

胃がん検診1,600円（当別町国保900円）

▼申込み・問合せ 希望健診日の1週間前までに福祉課保健サービス係（ゆとろ内・☎23-2346）



健康診査を受けて
日頃から健康チェックを
しましょう

シリーズ 当別この逸品 その11

町内のこだわりの味をレポートします

有限会社大塚農場 自慢のトマトをすべて利用して欲しい



社長の 大塚利明さん

おおつかのうじょうの トマトジュース

野菜の有機農法に取り組んでいる大塚さんがトマトジュースを製品化したのは10年前。

札幌の大手食品販売業者と契約栽培しているトマトにどうしても余剰が出てしまう。トマトを廃棄することなく最後まで有効利用しようと、旭川の加工業者をお願いし、ジュースを作ったのがきっかけといいます。

苗で6000本、大塚さんのトマトは町内で最大級の規模を誇ります。ハウスの中では収穫を待つ『桃太郎』（品種名）が整然と並んでいますが、今年の生育は遅れがちといいます。トマトジュースは無塩、無添加のため、原料そのものの出来が味の全てとなります。自慢の特別栽培トマトを育てるための

ポイント は、①水をやり過ぎない、②葉を重ねないように適度に間引き、光合成を助ける、③通路を広く取り、日光をたくさん当てる、ことだそうです。このように手間をかけたトマトは生食用とジュースの両方で、消費者に届けられています。ジュースであれば季節に関わりなく、自慢のトマトを味わってもらえます。年間300本のボトルから始まったトマトジュースは現在では2000

本、そして今年からは190ml缶が登場、生産量は9倍にもなりました。主な出荷先は町内のふれあい倉庫のほか、札幌市内の飲食店でも提供されるようになりました。値段は量産されているトマトジュースの2倍以上、しかし飲んでみると、後味のよさと自然な甘味が印象的。健康食品ブームも手伝ってか、安定的な需要があるといいます。

甘いだけ じゃだめ。酸味とのバランスが大事なんです。トマトそのものの、ごまかしの利かない美味しさを出すには、まだまだ試行錯誤の連続ですよ！とも大塚さんは言います。商品名も悩んだのですが、やっぱりそのままの「おおつかのうじょうのトマトジュース」にしました。でも、そろそろ別のネーミングも考えなくては・・・現在はニンジンジュースも商品化され、こちらも評判です。

▼問合せ 大塚農場（東裏） ☎ 22-3138
ボトル（720ml）870円 缶（190ml）220円（消費税込）

沼田会長（前列左から2人目）、小島元会長（前列1番右側）ほかメンバーの皆さん



太美町商工振興会

太美の夏祭り「振興会祭」を主催

太美地区の夏祭りでもある「振興会祭」が今年も開催されます。主催する太美町商工振興会の皆さんにお話を伺いました。

一時は過疎が進んでね、西当別小学校も1クラスで生徒が7人という時期もありました。そんな子どもたちに、太美での楽しい思い出を作ってあげたかった。小島礼治さん（元会長）は当時を振り返りいいます。

35年ほど前、当別の商工会青年部に所属した小島さんは、当別のお祭りで青年部員が神輿を担いだり、盆踊りの太鼓を叩いていた事に大きく影響を受けました。太美でもできないだろうかと考え、8人の商店主に相談し、商店街青年会が設立され、「振興会祭」が始まりました。始めのうちは、駅前道路を歩行

者天国とし、金魚すくい、ボーリング、縁日、子ども盆踊りを中心に行っていましたが、規模が大きくなるにつれ、大人も楽しめるビアガーデンや、綱引きも取り入れられました。

賞金をかけた仮装盆踊りには、毎年奇抜な仮装が登場し、会場を沸かせました。開催時期も、はじめは8月のお盆の頃でしたが、平成に入り人口が増加し始め、サラリーマンが増えると、お盆は帰省する人が多いため、少しずつ前倒しして7月に行っています。

これからの振興会祭りは・

現会長の沼田靖さんは「新しい企画や、新規会員を募りたいですね。

太美駅前でのイベントは、今はこのお祭りだけです。商店街と地域の活性化のため、毎年、試行錯誤の

連続ですが、来てくれる人たちの喜ぶ顔が見たくて止められない。」といえます。会場のJR太美駅前もスウェーデンプラザとして整備され、手ごろな広さとなりました。歌や踊りあり、食べ物あり、子どもからお年寄りまで集まるこのイベントは、太美の夏に欠かせない風物詩となっています。

当別町140年記念 振興会祭

サマーナイトビア・パーティー

▼日時 7月19日（月）海の日
午後3時～午後8時

▼会場 太美駅前スウェーデンプラザ

★お楽しみ抽選会 特賞は温泉ペア宿泊券が当たる。1枚100円で販売します。

★飲物前売券も太美商工振興会加盟店で販売（6枚綴り、2,000円）

文化活動・交流の拠点

ふれあい倉庫「赤れんが6号」

■ ふれあい倉庫情報

【カルチャーホール】

いもわんフェスタ 2010

▼日時 7月31日(土) 11時30分～12時30分

▼内容 いもだんご汁をわんこそばのように何杯食べられるかを競う大会です。

4人1組で5チーム(20名)で競います。当日は来場者全員にいもだんご汁の無料試食を行います。ぜひご参加ください。

▼主催 (社)当別青年会議所・創立30周年実行委員会

▼問合せ 商工会 (☎ 23 - 2447)

いよいよ夏到来!

～ 直売コーナーも熱い ～

夏といえば何を想像しますか?ふれあい倉庫の直売コーナーでは鮮度抜群のとうきびをはじめ、スイカやメロンなどが入荷してきます。

姉妹都市の大崎市のかりんとうも各種入荷しています。行楽のお供にぴったりです。

なお、新鮮野菜の情報を町民ポータルサイトのブログで随時更新しています。ブログをチェックのうえ、ふれあい倉庫へお越しください!

▼町民ポータルサイト

<http://portal.town.tobetsu.hokkaido.jp/>

当別観光情報プラザ【FIKA】フィーカ

観光のパンフレットや各種イベント情報をお知らせしています。また、特産品(主に加工品)のPR販売もしています。

休憩スペースもありますので、JRの待ち時間や友人との待ち合わせなど気軽にご利用ください。



楽しいイベントや特産品の情報などを町民ポータルサイトのFIKAのブログで公開しています。

ぜひご覧ください!

▼営業時間 8時30分～20時

▼問合せ ふれあい倉庫 (☎ 27 - 6600)

FIKA (☎ 27 - 5388)

商工課 (☎ 23 - 3129)

続

町長の日記

平成22年6月23日(水)

私は今月の初めに、姉妹都市の愛媛県宇和島市を訪問させて頂いた。

今年10月10日に予定している当別町140年記念式典に石橋市長の御光来を頂く為の御案内と、140年記念のお祝いとして、宇和島市の代表的な練り物である「牛鬼」を一体、御寄贈下さる件について御礼を申し上げるためでした。

宇和島市では「きさいや広場」と言う道の駅が、昨年4月オープンしたが“じゃらん”と言う情報誌によると、わずか一年で中国・四国地方で“満足度ランキングNo.1”に選ばれているとの事なので、「きさいや広場」を見せて頂いた。

海岸の国道沿いと言う好条件もさることながら道の駅は全国的には5億円ぐらいの売上げが相場らしいが、一年目で8億円も売上げ、その内、農産物と海産物が60%、次いでロイズのチョコレートが10%との事だった。その他は加工品等だが、農産物は売上げ100万円以上の生産者が随分いるらしい。

今でも手耕しするような狭い段畑で随分努力しているらしく、野菜の種類が多いのにビックリした。みかん等も私の子供の頃は温州みかんと夏みかんしかなかったと思うが、宇和島では今は年間を通して19品種以上のみかんが販売されている。然し、近年みかんの消費量が著しく減ったらしく、宇和島のみかん農家は大変苦労していると聞いて当別町民140人が、みかん農家を支援しようと140本のみかんのオーナーになったので石橋市長さんは大変喜んでくれていた。

きさいや広場に“牛鬼”が一つだけ飾ってあったが、宇和島地方の風土に溶け込んだ祭りの代表的なもので「枕草子」の中にも書かれていると言うから千年も前からあったのかも知れない。

加藤清正が朝鮮出兵の際、これを作って敵を威圧したと言う説もあるらしいが、現在は悪魔祓いとして竹ぼらを吹き鳴らして練って歩いていると言う。

7月の宇和島祭り頃に、当別から色んな方が行くと聞いているが和霊神社のあたりで30基ぐらいの牛鬼が練り歩き、今年も壮大な祭りになるだろう。多くの町民に四国の独特な愛郷精神を見てきて欲しい。

当別町長 泉亭俊彦

未整備都市計画道路の見直しを検討しています

現在、平成14年に策定した「都市計画マスタープラン」の見直しを行っており、都市計画道路の見直しにあたっては、未整備の都市計画道路について、その必要性や効果などを総合的に検証・判断し、最終的に「存続」・「変更」または「廃止」などの方針を策定する予定です。この度、次のとおり見直し検討路線を抽出しましたので、お知らせします。

また、今後方針を策定するうえで参考とするために町民の皆様からのご意見等をいただきたく、お名前、連絡先等をご記入のうえ、下記まで提出してください。

▼見直し検討路線

当別大通、鉄北通、東光通、田園通、中央通、西光通、稲穂通、南光通、公園通、栄町通

▼提出期限 8月31日(火)まで

▼問合せ 美しいまちづくり課都市づくり係
(☎ 23 - 3198)

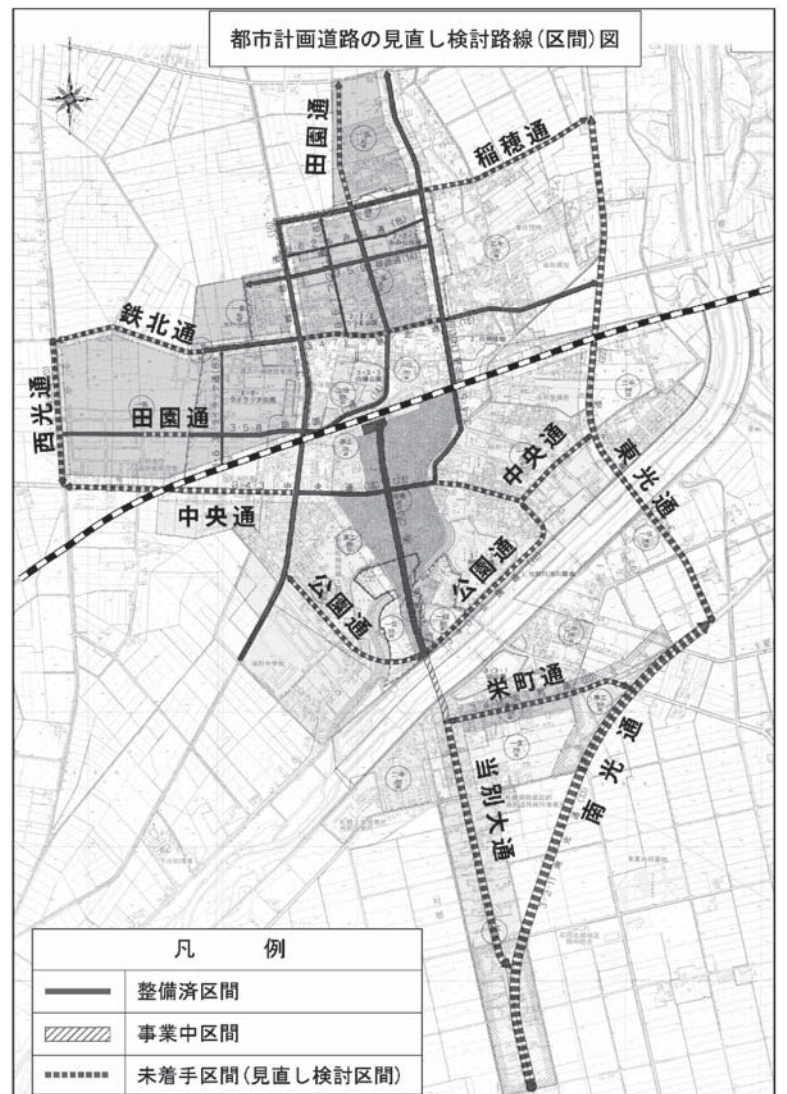

当別総合型地域スポーツクラブの愛称を募集します

当別総合型地域スポーツクラブは、スポーツで健康・体力づくりを行ったり、コミュニケーションを広げる場として、チャレンジ☆ヨガ、気功教室、バランスボール教室などの他にも、多彩なメニューをこれからも予定しています。

みなさんに愛されるスポーツクラブとして活動していくため、スポーツを愛し、地球と人に優しいイメージの愛称を募集します。また、採用された方には記念品を贈呈します。

▼応募用紙・応募箱設置場所 総合体育館・白樺コミュニティーセンター・西当別コミュニティーセンター

▼募集方法 施設に備え付けの応募用紙に記載し、応募箱に投函してください。1人1枚の応募になります。また、記載内容が網羅されていれば、任意様式でも応募できます。用紙は、町HPからもダウンロードできます。

▼記載内容 住所、氏名、年齢、職業(学校名)、電話番号、愛称名とその説明

▼応募期限 7月20日(火)

▼問合せ 当別総合型地域スポーツクラブ事務局(総合体育館内・☎ 22 - 3833)

リレーフォーライフ2010 in いしかり

●平成22年8月7日(土)15時~8日(日)10時 ●会場 北海道医療大学グランド
実行委員会事務局 TEL 0133-23-3452(西村)

リレーフォーライフは、がん患者及びがん経験者・家族・友人・支援者たちが一緒にトラックを語りあいながら歩き、またお互いに支え合い夜通しリレーすることにより、がん征圧の大切さを社会に訴えるチャリティイベントです。本年は北海道石狩郡当別町でも開催する運びとなりました。

★リレーウォーク参加希望の方

事前申し込みが必要です。
当別町の各公共機関に配布済みのチラシに記載の上FAXするか
<http://rfl2010ishikari.blogspot.com/>
からダウンロードしてお申し込み下さい。

☆ご支援、ご協力をお願いいたします。
当日、会場内に募金箱を設置いたします。

☆当日は、どなたでも入場ができます。
がんの経験などを語り合う場や、キャンドルセレモニーなどもありますのでぜひご来場下さい。

検診車のご案内

がん撲滅のためには検診受診率を上げることが重要です。検診車(北海道対がん協会提供)がきます。イベント中はチャリティとして特別に下記の価格で検診することができます。
◎CTによる肺がん検診 2,000円
◎メタボリック検診 1,000円
8月7日 午後2時30分~6時
8月8日 午前8時~10時
当日検診受付で必要事項を記入し、お申し込み下さい。

8月7日(土)

14:30 がん検診受付開始
15:00 開会式
15:20 リレーウォークスタート
17:30 ルミナリエ受付締切
キャンドル点灯
18:00 ルミナリエ(キャンドル)セレモニー

8月8日(日)

8:00 ラジオ体操
がん検診受付開始
9:40 ラストウォーク
10:00 閉会式

■主催/財団法人 日本対がん協会、リレーフォーライフinいしかり実行委員会 ■特別協力/アメリカ対がん協会 ■後援/北海道医療大学、厚生労働省(予定)



行政推進員です

あなたの地区の

行政推進員は行政と地域住民のパイプ役です。(7月1日現在)

行政区	行政推進員	行政区	行政推進員
幸町	村井 政広	中小屋	古谷 陽一
弥生	秋場 信一	金沢	齋藤 義則
旭町	菅 利春	樺戸町	高田 修二
万代町	田村 隆	東裏	大塚 利明
白樺町	小山田 雄一	蕨岱町	岸田 勤
北栄町	浦部 憲生	対雁	吉成 義重
錦町	河村 宏樹	川下右岸	田中 信幸
末広	辻 勝利	川下左岸	市川 正男
美里	鈴木 智久	太美北	五賀 利雄
西町	鰐淵 啓一	太美寿	池田 省司
元町	山下 義則	太美東	佐久間 智一
緑町	中野 政幸	太美中央	古田 殷保
東町	緑川 茂	太美西	金子 景次郎
春日町	北林 昭治	太美南	木下 英男
栄町	浅野 昭一	当別太	山田 宏
下川町	小田島 正高	太美スターライト	伊畑 能孝
六軒町	津崎 良一	高岡	御厩 祐一
弁華別	押野見 慎一	獅子内	松江 輝明
茂平沢	渡邊 幸治	スウェーデンヒルズ	佐藤 友彦
みどり野	二塚 恕夫	若葉	佐々木 利雄

▼担当 総務課総務係 (☎ 23 - 2330)

年金

読んで得する年金・国保のお話

国保

【日本年金機構からのお知らせ】

国民年金及び厚生年金に係る年金記録の確認申立てについて、次の基準に該当する場合には、年金事務所において記録回復を行っています。

- ①厚生年金の標準報酬月額が6ヶ月以上さかのぼって大きく引き下げられている記録が、事実と反していると疑われるなどの場合。
- ②厚生年金の脱退一時金で、昭和49年以前発行の被保険証に、支給した表示がないなどの場合や、支給日より前に計算されていない厚生年金期間がある場合。
- ③国民年金の納付記録の漏れで、その期間が2年以下であり、それ以外の期間は納付済みである場合。

■役場窓口年金相談日

7月5日(月)・26日(月)〈戸籍年金係窓口〉

■年金保険相談所の開設

主催 札幌北年金事務所

日時 7月16日(金) 10時～15時

場所 商工会館(錦町)

※年金保険相談は予約制です(相談予約専用ダイヤル ☎ 011 - 717 - 4133)。また、代理人の方が相談に行く場合は、委任状・身分証明書が必要です。

【国民健康保険税第1期の納期は、

7月15日から始まります！】

◆国保税は世帯ごとに決まります

- ・国保税は、世帯の所得割、資産割、均等割、平等割で計算し、限度額は医療分で47万円、支援金分12万円、介護分で9万円となり、昨年度と同様です。
- ・40歳から64歳までの方は、介護保険料を国保税とともに納めていただきます。
- ・今年6月以降に40歳の誕生日を迎えられる方の介護保険料は、追加分として、8月以降に納付書を郵送します。

◆口座振替・コンビニ納付が便利です

国保税を納めに行く時間がない方には、口座振替がおすすめです。

また、これまでの金融機関や役場窓口に加え、コンビニや全国の郵便局、ゆうちょ銀行ATMでも納付できます。

▼国保・後期高齢者医療についての問合せは

住民課国保・後期高齢者医療係 (☎ 23 - 2467)

▼年金についての問合せは

住民課戸籍年金係 (☎ 23 - 2463)

情報公開

情報公開・個人情報保護の開示状況

平成 21 年度に寄せられた情報公開と個人情報の開示状況をお知らせします。

当別町役場

決定の内容	情報公開
開示	2 件
一部開示	1 件
不開示	—
取り下げ	—
不存在	1 件

※個人情報の開示請求はありませんでした。

▼問合せ

総務課総務係 (☎ 23 - 2330)

石狩北部地区消防事務組合

決定の内容	情報公開	個人情報保護
開示	—	—
一部開示	2 件	3 件
不開示	—	—
取り下げ	—	—
不存在	—	—

※ともに、異議申し立てはありませんでした。

▼問合せ 石狩北部地区消防事務組合消防本部総務課

(☎ 0133 - 74 - 5119)

お詫びと訂正

広報とうべつ 4 月号 (No. 679 号) 13 ページ上段及び 6 月号 (No. 681 号) 16 ページ下段に掲載の「各種手数料」新料金の一部に誤りがありました。正しくは、

手数料等名称	新料金
農業委員会が発行するその他の証明	500 円

であり、関係の皆様にはご迷惑をおかけしました。訂正し、お詫び申し上げます。

納付

後期高齢者医療保険料のお知らせを送付します

7 月中旬に、75 歳以上の方と、一定の障がいがあり、75 歳になる前にこの制度に加入している方に、後期高齢者医療保険料決定の通知書を送付します。普通徴収(年金から天引きされない)の方で納付書でお支払いされる方は納期内の納入にご協力をお願いします。

▼問合せ 住民課国保・後期高齢者医療係 (☎ 23 - 2467)

介護保険

介護保険料のお知らせを送付します

7 月中旬に、65 歳以上の方へ今年度の介護保険料決定のお知らせをお送りいたします。特別徴収(年金からの天引き)の方には、保険料額決定通知書を、普通徴収(年金から天引きされない)の方には、保険料額決定通知書と納付書を同封しています。

▼問合せ

福祉課介護サービス係 (☎ 23 - 3029)

納税

国民健康保険税 第 1 期の納期は 8 月 2 日まで

平成 22 年度国民健康保険税第 1 期の納期限は 8 月 2 日です。今年から国保税がコンビニや郵便局で納められるようになりましたので、ご利用ください。

国保税を滞納すると、督促状の発送、有効期限の短い保険証の交付、または保険証を返還(代わりに被保険者資格証明書を交付)しなければならない場合があります。納期限内に納税することが困難になった場合は、納税課納税係へご相談ください。

◆夜間納税相談

7 月 8 日 (木)・22 日 (木)
19 時 30 分まで

▼問合せ

納税課納税係 (☎ 23 - 2341)

保険料は口座振替が便利!

- ◎納付書
- ◎預(貯)金通帳
- ◎通帳に使用している印鑑を持参して、町内金融機関へお申し込みください。

人権擁護委員を紹介します

人権擁護委員は、地域住民からの家庭内の問題や、隣近所のもめごとなど、幅広い内容の相談に応じています。お気軽にご相談ください。



岩田 伸一 委員
(太美南 ☎ 26 - 3388)



菅 純子 委員
(六軒町 ☎ 23 - 1523)



堀内 敦子 委員
(北栄町 ☎ 23 - 1608)

おはなし

本とあそぼう
全国訪問おはなし隊

全国の都道府県をまわっている「おはなし隊」のキャラバンカーがやってきます。

子どもたちが大好きな絵本の読み聞かせや紙芝居をします。

▼日時 7月19日(月)

10:30～ おはなし会

11:00～ キャラバンカー見学

・約550冊の本を自由に読むことができます。※絵本の貸し出し、販売はありません

▼場所

白樺コミュニティーセンター

▼対象 幼児～小学校低学年

▼問合せ

町教委社会教育課(学習交流センター内・☎23-0573)

水道

水道メーターの
取替えにご協力を!

水道メーターは、計量法により8年ごとの取替えが義務付けられています。

今年度は約1,100件を予定しており、対象のお宅にはハガキでお知らせしています。お留守の間に作業を行うこともありますので、メーターボックスの上に物を置かない等、取替作業にご協力をお願いします。

なお、これら取替作業の費用はかかりません。

▼問合せ

上下水道課業務係
(☎22-2411)

労働

平成22年度全国安全週間
が実施されます

それぞれの職場で、労働災害防止の重要性を認識し、安全活動の着実な実行を図りましょう。

みんなで進めよう
リスクアセスメント
めざそう職場の安全・安心

▼期間 7月1日(木)～7日(水)

▼問合せ 厚生労働省労働基準局
安全衛生部安全課業務班
(☎03-5253-1111)

土地購入

ゆとりっち稲穂
販売キャンペーン!

7月1日より分譲地「ゆとりっち稲穂」の一部を大幅に値下げします。また、キャンペーン区画以外についても、実勢価格にあわせた値下げを行いますので、土地購入をご検討の方は、お問い合わせください。

▼問合せ

当別町土地開発公社(美しいまちづくり課内・☎23-3073)

墓地の供物は
持ち帰りましょう

町営墓地の供花や果物は、そのまま置いて帰ると、腐って悪臭を発生させるだけでなく、墓石を傷める原因となります。墓参を終えたら、供物やその他のごみは、必ずお持ち帰りください。



▼問合せ 環境生活課環境対策係
(☎23-2503)

消防

ルールを守って
楽しい花火を!

花火シーズンの到来です。楽しい花火も取扱いを誤ると、火災や怪我に繋がりがねません。

花火を行う時は、説明書をよく読む等の注意点を守りましょう。

▼問合せ

当別消防署消防課予防係
(☎23-2537)

特定疾患医療受給者証等の更新申請について

現在お持ちの「特定疾患医療受給者証」、「ウイルス性肝炎進行防止対策・橋本病重症者対策医療受給者証」の有効期間は9月30日までです。

更新手続きは随時行っていますが、出張受付窓口を次のとおり開設しますのでご利用ください。

尚、更新手続きで、本人または同一世帯のご家族が「特定疾患医療受給者証」または「医師診断書」を役場窓口でご提示いただくと「住民票(全員)」「所得課税証明書(一部の受給者)」を無料で交付することができます。

▼場所 役場1階大会議室

▼日時 8月25日(水)・26日(木)

10:00～15:00(12:00～13:00を除く)

▼問合せ 江別保健所(☎011-383-2111)

講座

町民自主企画講座 を開催します

▼日時 8月6日(金)

19時～20時30分

▼場所 ふれあい倉庫

▼講座名 「風のようによりそって～命のバトンを受けとる看取りのころ～」

▼講師 NPO法人なごみの里
理事長 柴田久美子氏

▼参加費

1,000円(高校生以下無料)

▼申込締切 8月2日(月)

▼問合せ 町教委社会教育課
(総合体育館内・☎22-3834/
FAX22-3832/Mail:kyoshakai@
town.tobetsu.hokkaido.jp)



商工会青年部ビアパーティー 当別ふるさと盆踊り

商工会青年部ビアパーティー

今年は、商工会50周年を記念して、チャリティー抽選会(豪華景品50本!)も行います。

◆日時 8月13日(金)

17時～20時

当別ふるさと盆踊り

子どもには花火、大人にはうちわをプレゼントします。

・子ども盆踊り

◆日時 8月15日(日)・16日(月)

18時～18時50分

・大人盆踊り

◆日時 8月16日(月)

19時～19時40分

▼会場 ともに阿蘇公園

▼問合せ

当別町商工会(☎23-2447)

楽市楽座フリーマーケット

今年もフリーマーケットやチャリティーライブなど、イベントが盛りだくさんです。また、売り上げの一部が開発途上国の自立支援のために寄付されます。出店者・参加者も募集中!

▼日時 7月18日(日)

10時～20時(雨天決行)

▼会場 孝勝寺別院(太美町16)

▼問合せ

上川さん(☎26-3755)

今年の夏は、ふたつのサマー!

- ◆サマージャンボ宝くじ
1等・前後賞合わせて3億円!
- ◆1,000万サマー
1,000万円×600本!

この宝くじの収益金は、市町村の明るく住みよい街づくりに使われます。

▼発売期間

7月7日(水)～30日(金)

▼抽選日 8月10日(火)

▼問合せ (財)北海道市町村振興協会(☎011-232-0281)

地域オープンサロン1日コックさん 7月の出店者・メニュー

☆2(金) ババキッチン 21

冷やしラーメンセット 500円

☆8(木) 当別高校家政科

豆乳ドリアランチ 500円

☆14(水) 当別高校家政科

豆腐ハンバーグランチ 500円

☆21(水) 熊坂貴子さん

こだわりヘルシーベジランチ

550円

☆23(金) 北栄町そば食べ隊

北栄町そばランチ 600円

▼詳細 共生型地域オープンサロン
(☎22-0775)



お知らせ

8日(木)の豆乳ドリアランチと14日(水)の豆腐ハンバーグランチは、豆腐と豆乳について勉強している当別高校家政科3年生調理コースの生徒達が、自分たちでメニューの考案、試作を行いました。

それぞれ20食ずつの提供で、デザート付きです。

平成 23 年度職員採用試験を実施します

石狩管内町村職員

▼採用予定数

団体名	初級職	上級職
当別町	－	2名
新篠津村	1名	1名
北海道町村会	－	1名

- ▼受験資格
- ①上級職 昭和 58 年 4 月 2 日から平成元年 4 月 1 日までに生まれ、学校教育法による大学を卒業又は平成 23 年 3 月卒業見込みの者。
- ②初級職 平成元年 4 月 2 日から平成 5 年 4 月 1 日までに生まれた者。
- ▼一次試験日・場所 10 月 3 日（日）ゆとろ
- ▼受験手続 願書は、役場総務課・太美出張所（太美郵便局内）・北海道町村会・石狩町村会に備え置きます。郵送を希望する場合は、120 円切手を貼った宛先明記の返信用封筒（A4 判の大きさ）を同封してください。
- ▼申込先 石狩町村会
- ▼受付期間 7 月 15 日（木）～ 8 月 20 日（金）
※受付時間：9 時～ 17 時まで（土日祝日を除く）
- ▼問合せ 総務課人事係（☎ 23 - 2330）
石狩町村会（☎ 011 - 261 - 6510）

石狩北部地区消防事務組合

▼採用予定数

消防署名	初級職
石狩消防署	2名
当別消防署	－
新篠津消防署	－

- ▼受験資格
- 救急救命士の有資格者若しくは採用予定日までに救急救命士の資格取得見込みの者で、昭和 63 年 4 月 2 日以降に生まれた者（詳細は、お問合せ下さい）。
- ▼一次試験日・場所
- 9 月 19 日（日）石狩市立花川北中学校
- ▼採用予定日 平成 23 年 5 月 1 日
- ▼受験手続 石狩北部地区消防事務組合消防本部又は各消防署に備えてある所定の申込書で、郵送又は持参してください。
- ▼申込先 石狩北部地区消防事務組合消防本部
- ▼受付期間 7 月 26 日（月）～ 8 月 13 日（金）
※受付時間：8 時 45 分～ 17 時 15 分（土日祝日を除く）
- ▼問合せ 石狩北部地区消防事務組合消防本部総務課（☎ 0133 - 74 - 5119）、当別消防署消防課（☎ 23 - 2537）

広 告

ご存知ですか？医療費の助成制度

町では次の医療費の助成を行っています。

▼助成内容

① 3歳未満児及び住民税非課税世帯の方は、医療費の自己負担分を助成。ただし、初診時一部負担金の医科 580 円、歯科 510 円、柔道整復 270 円（乳幼児医療は除く）は自己負担になります。

② 上記以外の方は、1割自己負担。※月額上限 入院 44,400 円 通院 12,000 円

対象制度	対象者	手続きに必要なもの
a 重度心身障がい者	①身体障害者手帳 1・2 級の方と 3 級の方 ②療育手帳 A 判定の方 ③精神科医から重度知的障がい者と診断された方 ④精神保健福祉手帳 1 級の方	・健康保険証 ・印鑑 ・身体障害者手帳または療育手帳 ・精神保健福祉手帳
b ひとり親家庭など	①母（父）がいない（行方不明等も含む）、または母（父）が重度心身障がい者等の家庭の父（母）と子 ②両親のいない子 ※対象者は 20 歳未満の子と母（父）。（18 歳以上の子は在学証明書等、扶養されている旨の証明が必要） ※子は入院と通院、母（父）は入院のみが助成対象。	・健康保険証 ・印鑑 ・児童扶養手当証書または戸籍謄本
c 乳幼児など	①入院および指定訪問看護は、小学生まで。 ②通院は、小学校就学前までの児童。	・子どもの名前が記載された健康保険証 ・印鑑

※この制度には所得が制限あります。（bは母（父）及び児童が受ける「養育費」の 8 割も所得金額に加算。）

※平成 22 年 1 月 1 日時点で当別町に住民登録のない方は、「平成 22 年度所得・課税証明書」が必要です。

※受給者証をお持ちの方で、次の場合は必ず届け出をしてください。

①健康保険証が変更になったとき ②他市町村に転出するとき ③転居したとき

▼申請・問合せ a・福祉課障がいサービス係（ゆとろ内・☎ 25 - 2665）

b・福祉課福祉係（ゆとろ内・☎ 23 - 3019）

c・子育て推進課子ども係（ゆとろ内・☎ 23 - 3024）

広 告

相 談

法律相談 町の顧問弁護士が、皆様の相談に応じます。

▼日時 7月1日(木)
13時30分～

▼申込み 福祉係(☎23-3019)

介護相談 介護や高齢者虐待に関する相談に応じます。

▼日時 月～金曜日
8時45分～17時15分

▼申込み 地域包括支援センター
(☎25-5152)

心配ごと相談 心配や悩み相談を受け付けます。(毎月第4木曜日)

▼日時 7月22日
13時～16時

▼申込み 社会福祉協議会
(☎22-2301)

消費生活相談 契約トラブルや消費生活に関する相談に応じます。

▼日時 月～金曜日
8時45分～15時

▼場所 町民生活係窓口(役場1階)
(☎23-3209)

寄 付

☆当別町社会福祉協議会へ

▼永根ミサさんより 5万円

▼相馬諒子さんより 5万円

▼当別ライオンズクラブより
44,000円

▼佐藤寿彦さんより 3万円

▼中野久さんより 3万円

☆まちづくり基金へ

▼篠崎俊郎さんより 1万円

▼匿名の方より 50万円

▼匿名の方より 1万円

▼匿名の方より 1万円

☆当別町教育委員会へ

▼当別ライオンズクラブより
児童書42冊

▼当別町文化協会より 児童書8冊

▼川下右岸町内会より 書籍2冊

◎平成23年度採用試験◎

平和を、仕事にする。陸海空自衛官募集

募集種目	応募資格	受付期間	試験期日
一般曹候補生	18歳以上27歳未満	8月1日(日) 9月10日(金)	1次試験 9月18日(土) ※2次試験有り
航空学生	高卒(見込含)21歳未満		1次試験 9月23日(祝・木) ※2・3次試験有り

江別地域事務所では、自衛官募集等に関する説明を随時実施しています。お気軽にお越しください!!

▼詳細 自衛隊札幌地方協力本部江別地域事務所
(江別市野幌町40番地15 G&Tビル2F ☎011-383-8955)
役場環境生活課町民生活係 ☎23-3209

交通安全情報

夏の交通安全運動 7/16～7/25

- ・スピードダウンと安全確認!
- ・疲れや眠気を感じたら、休憩をとって気分転換をしましょう
- ・脇見運転は危険なのでやめましょう
(平成22年5月末の交通事故累計)

	H22年	H21年	増減数
発生件数	24	22	2
死者数	0	1	-1
傷者数	37	29	8

■人の動き 6月1日現在 ■
()は前月との比較

人口	18,753 人	(19人減)
世帯	7,767 世帯	(1世帯増)
男	9,112 人	(13人減)
女	9,641 人	(6人減)

広 告

HOT

コミュニケーション

当っちゃった！！



商工会女性部主催のおかみさんバザールがふれあい倉庫で開催。

日頃のご愛顧を込めて9店が出店し、食料品、衣料、化粧品等が140年記念とあって140円コーナーも設けられるなど、たくさんの買い物客が訪れ、ポイントカード会による抽選では、当たりが出るごとに鐘の音が響き、終日賑わいました。(5月30日)

ママCOMが絵本を寄贈



子育てを楽しく元気にしたいと活動している「ママCOMとうべつ」(代表 友廣佳奈さん)から当別小学校、西当別小学校へ絵本の寄贈がありました。

「ママCOMとうべつ」は、5年前より子育て情報誌の作成と母親たちのコミュニケーションを図ろうと14名で結成しましたが、近年、町行政での子育て環境が整ってきたことから、会の解散を決めました。これまで読み聞かせで使用していた短編の絵本など12冊が寄贈されました。

(5月21日)

気持ちいい！田んぼの学校



当別土地改良区主催による「田んぼの学校」が若葉の「水田発祥の地」で行われました。5回目の開催となる今年度は、子ども達とその保護者の約50名が参加し、もち米の苗を植えました。

参加した子どもたちは、素足で田んぼに入り、「ドロドロするね。」「冷たいー!」と大騒ぎ。なかには「アメンボがいるよ。」「ほら、ゲンゴロウ!」と、田んぼの中にいる小さな命を実感している姿も見られました。秋には稲刈りなどの収穫祭が行われる予定です。

(5月29日)

広告

いざ！元風会出陣式



第19回 YOSAKOI ソーラン祭りに出場する元風会の出陣式が行われました。

元風会は、今年度をもって解散することになり、10月に行われる140年記念事業イベントでの踊りが最後となります。

水田安昭代表から「みなさんからのたくさんの声援やスタッフに支えられて、10年間頑張りました。感謝の気持ちを胸に、踊ってきます。」と挨拶がありました。

出陣式では鮮やかな衣装で踊るメンバーに温かい拍手が送られました。(6月12日)

学生パワー 九十九祭



夏本番、北海道医療大学当別キャンパス（金沢）で第32回「九十九祭」が開催されました。

九十九の意味は、「百を完全とするなら、人間は本来完全ではない、九十九を目標とする。」というのですが、健康健診コーナーや歯のブラッシング指導など医療大学らしい学術発表から、10チームが参加したYOSAKOIステージや音楽ライブ、25店の露店など、天候にも恵まれ、多くの参加者で賑わい、完全燃焼の2日間でした。(6月19・20日)



広 告

健康ひろば 7月の予定

乳幼児

母子健康手帳をお持ち下さい

種類	受付日時 / 会場 / 対象
健診	4カ月・10カ月児健診 1 木 13:00～14:00 ゆとろ
健診	1歳8カ月・3歳児健診 30 金 13:00～14:00 ゆとろ
予防接種	BCG (結核) 1 木 14:00～14:30 ゆとろ 生後6ヵ月未満乳児
予防接種	DPT (三種混合) 随時個人で接種可能。 右記医療機関へ予約の上、 母子健康手帳を持参してくだ さい。
予防接種	DT (二種混合)
予防接種	MR (麻疹・風疹)

※詳細は「ゆとろ発信!あかちゃんだより」(ゆとろにて配布)に掲載しています。

成人

事前申込みが必要です

種類	受付日時 / 会場 / 対象
集団検診	バス送迎検診 【各種がん検診】
	6 火 7:55～8:10 ゆとろ 27 火 7:55～8:10 西コミ 受付後対がん協会(札幌)へバスで送迎
個別健診	胃・肺・大腸がん検診
	13 火 7:00～9:00 西コミ
	14 水 7:00～9:00 ゆとろ 18 日 7:00～9:00 ゆとろ

種類	内容 / 実施会場
個別健診 【各種がん検診】	対がん協会(札幌)【各種がん検診】 あいの里産婦人科【子宮がんのみ】 で受けることができます
★肝炎ウイルス検診	B・C型肝炎ウイルス検査
★特定健診	当別町国保で40～74歳の方
★後期高齢者健診	後期高齢者医療制度加入の方

※上記★印の健(検)診は、右記医療機関にて随時実施

■各種健診・予防接種についての詳細・申込み

福祉課保健サービス係 (ゆとろ内・☎23-2346)

■特定健診・後期高齢者健診についての詳細・申込み

住民課国保・後期高齢者医療係 (☎23-4044)

相談

種類 / 内容	日時 / 会場 / 申込み等
健康相談 【健康についてのご相談】	28 水 9:30～11:30 ゆとろ 保健サービス係
心の健康相談 【心の悩みについて専門医が相談】	15 木 13:30～16:00 江別保健所 (☎011-383-2111)
もの忘れ相談 【もの忘れについてのご相談】	8 木 13:30～17:00 ゆとろ 地域包括支援センター 22 木 (☎25-5152)

つどい

事前にお問合せください

種類 / 対象	日時 / 会場 / 申込み等
断酒会 【お酒で悩んでいる方と家族】	5 月 18:00～21:00 ゆとろ 日中 江別保健所 (☎011-383-2111) 19 月 夜間 工藤 (☎22-2510)
身体障害者カラオケの会 【障がい者の方どなたでも】	13 火 13:00～17:00 ゆとろ 社会福祉協議会 (☎22-2301)

実施医療機関

肝炎ウイルス・特定健診
後期高齢者健診は全ての医療機関で実施

医療機関名	電話番号	乳幼児の予防接種
勤医協当別診療所	23-3010	○
近藤医院	23-2021	○
さわぎき医院	25-2055	○
スウェーデン通り内科 循環器科クリニック	25-3151	○
とうべつ内科クリニック	22-1313	
堀江病院	22-3111	
北海道医療大学 歯科内科クリニック	23-1604	
おくやま内科・外科 クリニック	27-5522	

※特定健診は、江別市立病院、北海道医療大学病院(あいの里)、北海道対がん協会札幌がん検診センターでも受診できます。

各種健(検)診の詳細については、当別町ホームページまたは、『ゆとろ発信!健康だより』(ゆとろ配布)に掲載しています。

広告

救急当番医（内科系）

- ◆ 平日 19時～21時
- ◆ 土曜 14時～17時
- ◆ 日曜・祝日 9時～12時・14時～17時

日	月	火	水	木	金	土
				7/1 勤医協	2 堀江	3 とうべつ
4 さわぎ	5 堀江	6 近藤	7 スウェーデン	8 堀江	9 勤医協	10 堀江
11 とうべつ	12 さわぎ	13 堀江	14 近藤	15 スウェーデン	16 堀江	17 堀江
18 堀江	19 とうべつ	20 さわぎ	21 堀江	22 近藤	23 スウェーデン	24 堀江
25 堀江	26 勤医協	27 とうべつ	28 さわぎ	29 堀江	30 近藤	31 スウェーデン
8/1 堀江	2 堀江	3 勤医協	4 堀江	5 さわぎ	6 堀江	7 近藤
8 スウェーデン	9 堀江	10 堀江	11 勤医協	12 堀江	13 とうべつ	14 堀江

■江別市夜間急病センター（江別市錦町 14 番地 5）

内科・小児科の急病の方の診察をします。
 応急対応をします。薬は1日分の処方です。
受付時間 19時～翌朝6時30分（年中無休）
☎ 011 - 391 - 0022

■北海道救急医療情報システム

受診可能な病院を検索できます。
☎ 0120 - 20 - 8699
☎ 011 - 221 - 8699（携帯電話から）
 FAX 011 - 272 - 8699
 URL <http://www.qq.pref.hokkaido.jp>

【8月の予定】

5	木	4ヵ月・10ヵ月児健診	ゆとろ	13:00～14:00
		BCG 予防接種	ゆとろ	14:00～14:30
12	木	歯科健診・フッ素塗布	ゆとろ	13:00～15:00

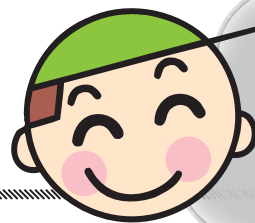

いきいき
健康生活

STOP THE 食中毒！

食中毒は7月～9月にかけて多く発生しています。食中毒を防ぐためには、食中毒予防の3原則である細菌やウイルスを「つけない」「増やさない」「やっつける」を実践することが大切です。

保存や調理など、それぞれの段階で実践すべきポイントを紹介します。

1 食材を買うとき

- ・生鮮食品や冷凍食品は最後に買うようにする。
- ・生肉や魚などは汁が他の食品に付かないように、分けてビニール袋に入れる。

2 家庭での保存

冷蔵庫は10度以下、冷凍庫は-15度以下に保つ。

3 下準備

- ・生肉や魚は、生で食べるものから離しておく。
- ・食品を触ったら手を洗う。
- ・使用したまな板や包丁は、洗って熱湯消毒する。
- ・ふきんやタオルは清潔なものに交換しておき、台所は清潔に保つ。

4 調理

- ・食品は表面だけでなく中心部分までしっかり加熱する。75度以上で1分以上加熱が目安。
- ・カレーや煮物などよく加熱されていると思っている食品でも、時間が経てば細菌などが増殖している可能性があるため、温め直しの際にも十分加熱する。

5 食事

作った料理は、長時間、室温に放置しないこと。

▼詳細 福祉課保健サービス係（☎ 23 - 2346）

広 告

Town Topics

タウン トピックス

まちの話題

広報誌で紹介した写真を
希望者に提供します。

お申し込み

情報課広報広聴係 (Tel.23-3069)

140年で盛り上がる運動会

6月5日 当別小学校

小中学校では、5月末から運動会が実施されていますが、今年の運動会は当別町の140年に因んだテーマが多く取り入れられています。

当別小学校では6年生、西当別小学校でも5、6年生がスタンプ（寸劇）の中で、当別町の開拓の歴史から未来に向けてのメッセージを込めた動きを組体操で表現しました。未開の原野にそびえる大木や、140年の文字が浮き出たり、大輪の花火で生徒が飛び上がると、保護者席から大きな拍手が沸き起こりました。



地域のために！消防訓練大会

6月19日 駅前大通

当別消防訓練大会が当別駅前で行われ、消防署員や消防団員ら約250が参加しました。消防団は地域住民の安心・安全のために身近な存在であり、近年よせられる期待も大きくなってきています。

大会では、消防団員によるポンプ操作や少年消防クラブの放水訓練が実施され、緊張した面持ちで参加していました。

駅前広場では当別町防災フェスタも同時開催され、降雨体験コーナーでは、担当者から異常気象がもたらす自然災害の影響の説明を受け、暴風雨を実際に体験することができました。



スウェーデンを身近に感じる夏至祭

6月20日 スウェーデン交流センター周辺

初夏を彩るスウェーデンの伝統行事「夏至祭」が開催され、4,000人もの参加者で賑わいました。

民族衣装をまとったパレードが始まると、沿道からは盛んにシャッターが切られていました。会場内には町内生産者による新鮮野菜やスウェーデン料理を再現した「北欧プレート」、ピザやカレー、クッキーなどの出店もあり、グルメも満足するイベントとなりました。



編集・発行 当別町企画部情報課 広報「とうべつ」7月号 平成22年7月1日発行 通巻682号

ホームページ 町 <http://www.town.tobetsuhokkaido.jp/> 町教委 <http://www.town.tobetsuhokkaido.jp/chomin/kyouiku/>