

卒業祝



広報

とびだ

2010
4
April

●特集 平成22年度 当別町予算の概要
当別町140年特別企画 第4話
川と治水の今昔物語

伝統ある学び舎を最後に7人の卒業式（弁華別小学校3月20日）

過去から未来へ

平成 22 年度町政執行方針

平成 22 年度の町政執行方針、教育行政執行方針が 3 月の当別町議会定例会で泉亭町長、山内教育長よりそれぞれ発表されました。開拓から 140 年、第 5 次総合計画 2 年目を迎える今年度の主な施策、予算を抜粋してご紹介します。

納屋の建築風景（大正 7 年）



がんばる経済活動への支援

◆当別町農業振興公社の設立

「人の育成」と「付加価値農産物の生産」をキーワードに、新規就農者の育成・確保、有機農産物の生産・加工・販売、通信カタログ販売等の販路拡大に努めます。

◆地域ブランドの創出

アンテナショップ出展等事業として、軽トラ・マーケット、首都圏での農産物 PR 販売、関西圏への進出調査を実施します。



いきいきとした地域コミュニティの創出

◆地域担当職員制度の推進

町内会活動における各種相談に対して、担当職員が連絡調整やアドバイスをを行うことにより、高齢

化などの地域環境の変化に対応した「協働のまちづくり」の協力体制が構築されるよう、制度を推進します。



地域で見守り育てる福祉・教育環境の創造

◆福祉文化を育むまちづくり

共生型地域福祉ターミナルや地域オープンサロンにおけるボランティア資源を効果的に実践に結び付ける取り組みや地域住民と共に取り組む地域生活支援事業、就労支援事業など共生型福祉活動を一層推進し、地域の中で高齢者と障がいのある方・子どもたちがふれあい、支えあい、学ぶという共生・協働の活動に取り組みます。

稚園敷地内に念願の「認定こども園」の建設がはじまり、平成 23 年度開園に向けて、子どもたちが同じ建物で教育・保育を受けられるという画期的な子育て環境の充実のため、事業者と準備を進めます。

◆町立養護老人ホームの民営化

超高齢社会を迎え多様化する福祉ニーズに的確に対応するために、隣接する特別養護老人ホームを運営する当別長生会に運営を譲渡し、4 月 1 日より民営化します。

◆幼稚園・保育所の一元化の推進

民間活力により、現在の当別幼



自然や田園などの景観に魅せられるまちづくり



◆集中美化強化月間の設定

美しいまちづくり・景観づくりを推進するためには、町民一人ひとりが積極的に地域ごと組織的に取り組んでいくことが必要であり、地域ぐるみで町民一人ひとりが景観維持・美化活動に参加しやすい体制づくりに努めます。

◆当別町景観計画の推進

計画に基づき、一定規模以上の建築物・工作物の新築・改修への届出義務化や、不適合な場合には、勧告・変更命令を実施します。また、道内町村初となった第1種低層住居専用地域内の広告物規制措置を着実に実施します。



重要施策

◆当別町 140 周年

町民の皆さんと共に、先人の偉業を讃え、その労苦に感謝し、未来に向けたまちづくりへの決意を新たにすため、10月10日の記念式典のほか、各種記念イベントを実施します。

広め、販路拡大を目指す「インターネット販売」の3つの機能を持った「町民活動支援システム」がスタートします。より多くの方に利用いただくよう、広報活動に努力すると共に、利用する方への支援を強化し、情報化を推進します。



◆公共交通の充実

当別町コミュニティバスは、自立した運行をスタートさせるために、5年間の実証運行のデータを生かし、運行便数や運賃、路線の見直しによる「当別ふれバ・スタンダード」を確立します。また、電化事業により町も札幌圏の高速電車網に組み込まれるため、経済、産業交流を活性化させる各種事業に取り組みます。

◆少子化対策の検討

少子化対策として、町内の子育て世代の方々、子育てをサポートする高齢者の方々、各団体の方々、有識者などによる検討会議を設置します。幼保一元化など、子育て環境が変わることも踏まえながら町として取り組むべき方向性を検討します。



◆情報化の推進

町民の皆さんの様々な活動を広く発信することができる「ポータルサイト」、地域の安全・安心確保や、情報共有を進める「メール配信」、当別の農産品・加工品を

◆北海道医療大学との連携

北海道医療大学の医学部新設に向けた取り組みに対し、全面的に支持し、バックアップします。大学と連携し積み重ねてきた福祉のまちづくりの更なる発展のためにも、医学部開設が実現するよう全力で支援します。

心にふるさとを刻む教育

平成22年度教育行政執行方針



学校教育の推進

◆幼稚園教育の推進

教育環境をつくることや家庭、小学校との連携、協力が必要なことから、教育相談機能の充実を図ります。また、平成23年度からの民営化に向けて関係者への説明や関係機関との協議を進めます。

◆確かな学力

全国学力・学習状況調査の実施と実態把握、家庭学習の習慣化、協力・共同の学びの充実を図ります。また、英語指導助手の指導時間数を増やします。

◆豊かな心の育成と体力の向上

保護者との協力による規律ある生活習慣の確立や、地域の資源を活用し道徳の授業等との関連を図った体験活動の推進、読書活動や図書環境の整備などに努めます。また、「食育」指導の充実を



社会教育の推進

◆家庭や地域の教育力の向上

子育てに関する学習環境への整備や基本的な生活習慣確立への意識化を図る取り組みを進めます。また、「学校支援地域本部事業」で学校支援体制の充実を図ります。

◆青少年・成人教育の推進

青少年の問題行動防止のため、少年指導センターによる巡回指導の充実にも努めます。また、「通学合宿事業」の継続実施および青少年リーダーの育成を図ります。さらに、北海道医療大学との連携や地域人材を活用した講座を開催するなど、幅広い学習機会を提供します。

◆文化・芸術活動の推進

関係団体と連携した芸術文化活



動を図り、学校給食での地場産食材の活用にも努めます。

◆開かれた学校の推進と教育活動の改善

学校評価や学校評議員、学校関係評価の活用と学校だより等による情報提供を推進し、学校運営や教育活動の充実にも努めます。また、特別支援教育では、実践交流や関係機関からの支援・連携体制の充実を図ります。

◆教育環境・教育施設の充実

地域防犯連合会や関係機関・団体との情報共有や安全・安心の取組を推進します。また、学校耐震診断結果を踏まえて、耐震化に向けた実施設計及び補強工事を実施します。さらに、スクールバスの運行地区における地域住民の交通手段を補完するため、引き続き一般混乗を試験的に実施します。

動を推進します。また、子どもの読書活動推進計画に基づき、関係機関やサークルなどとの連携や、図書室蔵書貸出しの向上と学習交流センターの利用促進を図ります。さらに、歴史ボランティアの活動支援による歴史関係事業を推進します。

◆スポーツ活動の振興

子どもの体力・運動能力の向上および年齢を問わず多種目のスポーツに親しむことを目的とした「総合型地域スポーツクラブ」の運営支援を図ります。また、「フィットネスカレッジ」事業を実施し、健康増進や運動習慣定着の支援を図ります。

総額

平成 22 年度予算 134 億 6,663 万円

平成 22 年度の当別町の予算が議決しました。昨年度からスタートした第 5 次総合計画を着実に推進するため、財政の健全化を堅持しつつ、町民生活の向上や地域の活性化、基幹産業の育成のための施策や事業に予算を配分しました。

▼平成 22 年度各会計予算▼ (単位：万円)

会計別	本年度予算	対前年増減
一般会計	80 億 4,152	1 億 3,683
特別会計		
国民健康保険	22 億 2,018	2,329
老人保健	91	▲ 35
介護保険	10 億 6,348	2,057
介護サービス事業	6,082	285
後期高齢者医療	1 億 6,440	583
下水道事業	9 億 5,909	▲ 2 億 4,761
農業集落排水事業	7,950	▲ 1,780
水道事業会計	8 億 7,672	▲ 115
合計	134 億 6,663	▲ 7,755

※ 1 万円未満は四捨五入しているため、合計と一致しない箇所があります。

一般会計

歳入

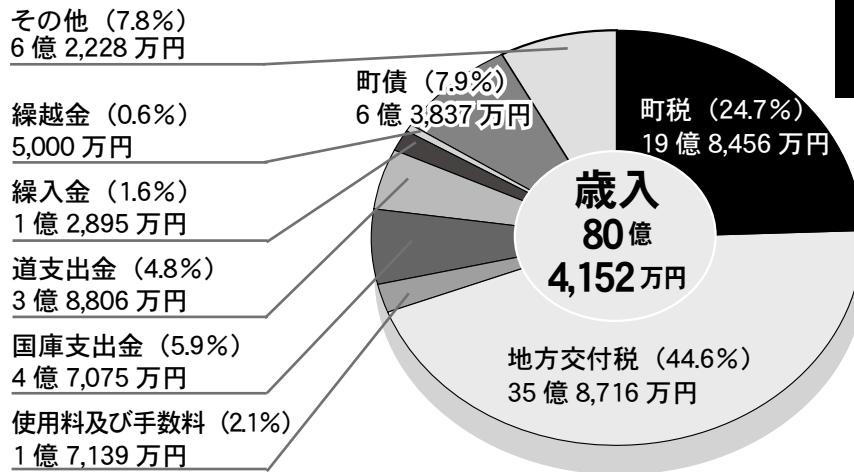

歳出

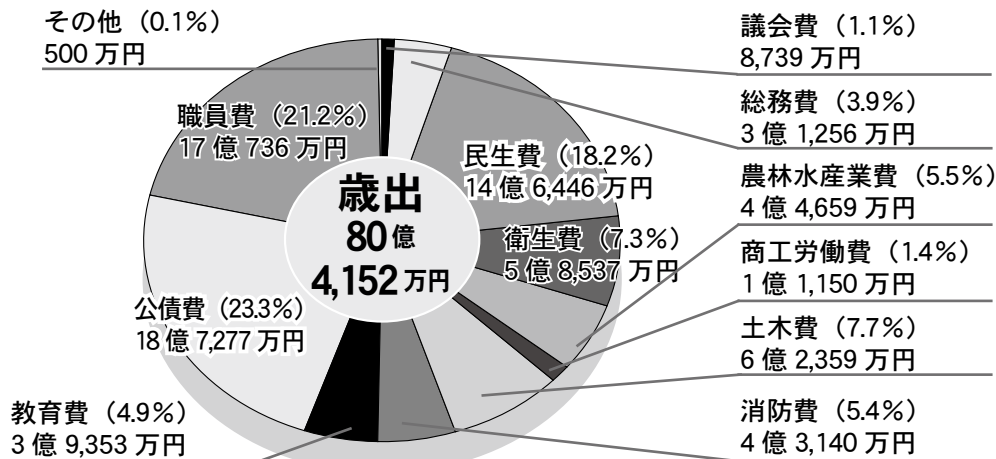

当別町第 5 次総合計画に基づく主要事業

事業名	予算額
札沼線電化整備事業	1,000 万円
当別町 140 年記念事業	666 万円
各種健診（検診）相談等事業	1,890 万円
農業農村整備事業	1 億 9,254 万円
当別町農業振興公社負担金	774 万円
私立保育所運営事業	4,566 万円



当別町開基 100 年でのパレード (昭和 45 年)

当別町 140 年特別企画

第4話 川と治水の今昔物語



石狩川新水路掘削
新型の土木機械
昭和初期（エキ

① 壮絶な水害との戦い

当別の地は水量豊かな当別川のおかげで、実り多い肥沃な土壌の反面、毎年のように繰り返される洪水により、その収穫のほとんどを失う闘いの連続でした。

開拓間もない明治 31 年の水害はビト工、東裏方面の被害が大きく、流域一帯は大海のような状況で、240 戸の住民は屋根に上がっ

て、救助を待ちました。昭和 17 年の水害は融雪洪水で、当別川の氷が溶け出し、この流水が金沢の国鉄鉄橋に詰まったことから川水が溢れ出し、勝円寺付近からパンケチュベシナイ川を溢れさせ本町市街地のほとんどの家屋が浸水の被害を受けました。昭和 37 年の融雪洪水では、自衛隊の出動を要請し、張りつめた氷の爆破まで計

画されました。（長距離の爆破になるため実現しなかった。）昭和 56 年 8 月には観測史上例のない大雨が 2 度にわたって北海道を襲い、農地を中心に大きな被害をもたらしました。

昭和 17 年 3 月 26 日、旧消防番屋（現在のパークハイツ大町付近）から当別神社の鳥居が見える。氷や流木が被害を大きくした（写真：平出理三郎氏）



改修前の当別川（昭和 23 年 6 月極東米軍撮影）



蛇行の著しい自然河川
幾多の水害を教訓に川のショートカットは石狩川から始まった。

市街地間近で大きく蛇行し、その中州には一時期中学校や競馬場があった。

本町での特に被害の大きかった水害

年月	種類	家屋の被害	農地の浸水
M31.9	豪雨	流失 75 棟、浸水 441 戸	3,000ha
M37.7	豪雨	流失 35 棟、浸水 1,370 戸	4,500ha
S17.3	降雨と融雪	詳細不明	詳細不明
S36.7	豪雨	流失 3 棟、浸水 1,150 戸	2,600ha
S56.8	台風 12・15 号	浸水 544 戸	7,400ha



昭和 17 年 3 月の融雪洪水

水が引き始めた本通商店街。
左端のお店は現在の片岡薬局（写真：平出理三郎氏）

掘削には
成が投入された
（スカベーター）

②大規模な石狩川治水

度重なる洪水は、北海道開拓の大きな妨げになると、国では石狩川治水費として653万円（現在のお金で約82億円）を計上、石狩川河口から江別に至る33kmの改修が明治43年から着工されました。石狩川治水事務所長に就任した岡崎文吉氏は、当初は持論の放

水路方式で行う予定でしたが、大正6年からは蛇行部をショートカットする捷水路（近道）方式に改められ、その後の各河川や支流の治水もこの工法が用いられるようになります。生振、ピトエ、当別太の屈曲箇所しゅうすいろの切替えは掘削機械しゅんせつ、浚渫船を導入し、昭和8年に通水。現在、札幌大橋から見える直線化された石狩川はこの時の工

事の成果です。また、石狩川からの逆流氾濫の防止のため、当別川の築堤もほぼ同時に進み、昭和11年に本町市街地までの堤防が完成しました。石狩川の改修は昭和44年の砂川捷水路まで半世紀以上にわたったのです。



現在の当別川（平成19年8月の航空写真）



- 参考文献
当別町史（1972年）
当別太のあゆみ（1982年）
石狩川治水史（北海道開発局HP）
- 情報課広報広聴係
☎ 23 - 3069

③泥炭地開発の巨大プロジェクト

石狩川の捷水路工法による改修は、流下能力が高まり洪水の抑制に加え、水位が低下したことによる泥炭地の開発が進みます。本町と江別市、月形町、新篠津村にまたがる広大な篠津原野を優良な農地にするには篠津運河の開削が必

要でした。戦後の食糧難の中、来日した世界銀行の農業調査団は、石狩川流域泥炭地の開発が日本中で最も有望な農地開発と結論し、石狩川流域総合開発事業は世界銀行からの融資を受けることとなりました。軟弱な泥炭地という最悪な条件の中で用水路と排水路の築

造、客土、道路橋梁の建設は困難な工事の連続でした。さらに当別川の上流に青山ダムを建設して農業用水を確保、網の目のように水路を張り巡らし、昭和44年に石狩川右岸の不毛の泥炭地が1万1千ヘクタールの水田に生まれ変わりました。

④その後の治水と56水害

このように治水と農地の開発は幾多の困難を乗り越えて進められ、当別町の南西部は緑豊かな水田地帯に変わり、水害の脅威も遠ざかったように思われました。

ところが昭和56年の夏、観測史上最大の豪雨が北海道を襲ったのです。8月3日～6日にかけて本道に停滞した日本海低気圧は、本町平野部で308ミリ、青山ダムで563ミリ、札幌で294ミリ、岩見沢で406ミリという雨を降らせ、特に石狩川下流の篠津堤防、幌向川をはじめ60ヶ所で堤防が決壊。江別市、岩見沢市、北村などで溢れた水が田畑を押し流し、被害家屋は北海道全体で2万2千5百戸にのぼりました。

本町では下流の川下、ピトエ、獅子内、当別太の各地区で浸水被害が大きく、一面の真っ色の湖と化しました。公民館に避難した人は317名、被害の総額は45億円と当時の広報は伝えています。このような災害が繰り返される度に安全基準を引き上げ、防災工事などの備えを強化してきましたが、自然の脅威に対してはこれで万全という基準はなく、洪水調節などを目的とするダムの建設など、総合的な治水対策はこれからも必要とされています。

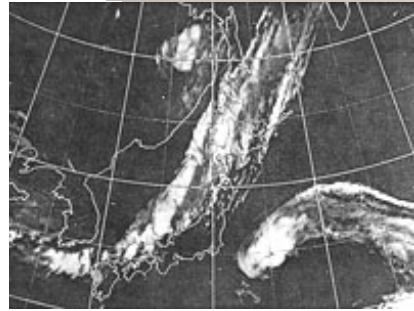

昭和56年8月4日8時の気象衛星「ひまわり」の映像。降り続く雨は洪水の序章だった。



インタビュー

全面転作した年に大水害

川下左岸 鈴木助信さん(当時40歳)



昭和56年8月6日の鈴木さん宅

当時、雨はほとんど止んでいたのに、犬がよく吠えているので外を見たら水がどんどん上がってきてる。この辺りは篠津の大排水からの越流した水が溜まってくるので、川下会館に避難するよう役場から職員が来て、そこで2晩泊まりました。お年寄りの中には「昔の水害はもっと凄かった」と言って避難しない人もいましたがね。

悲しかったのは、近所の仲間(当時39歳)がトラクターごと排水に落ちて亡くなったことです。探しようにも一面の泥水で、当時の排水路は幅も深さも大きく、役場から来たグレーダーにワイヤーをかけ、網にかかるようにして探したのです。私はその頃、農地を買い足し、畑全面に小豆を蒔いて、いよいよ収穫というその時期に畑は水浸し、さらに2週間後にも追い討ちをかける雨が降り、結果は全滅でした。300俵ほどの収穫を見込んでいたので、おそらく1800万円位の大損害です。そんな訳でせっかく買った畑も売りに出さざるを得なかったのです。

農家にとって水害は地震や火事より恐ろしいものなんです。

後期高齢者医療制度

平成 22・23 年度の新しい保険料率をお知らせします

◆保険料の計算方法（平成 22 年度）

保険料は、全ての加入者（被保険者）の方にかかります。保険料額は、加入者（被保険者）が等しく負担する「均等割額」と、所得に応じて負担する「所得割額」の合計で計算します。世帯主や加入者（被保険者）の所得に応じて、保険料の軽減があります。

$$\begin{array}{l} \text{均等割} \\ \text{【1人当たりの額】} \\ 44,192 \text{円} \end{array} + \begin{array}{l} \text{所得割} \\ \text{【本人の所得に応じた額】} \\ \text{（平成 21 年中の所得 - 33 万円）} \times 10.28\% \end{array} = \begin{array}{l} \text{1 年間の保険料} \\ \text{【100 円未満切捨て】} \\ \text{（限度額 50 万円）} \end{array}$$

※この保険料率に基づく今年度の保険料額は、7月に「保険料額決定通知書」により個別に通知します。

◆保険料の軽減について

①均等割の軽減

所得に応じて、均等割 44,192 円が以下のとおり軽減となります。

軽減は、世帯の加入者全員と世帯主の所得の合計で判定します。加入者ではない世帯主の所得も判定の対象となります。

対象世帯	軽減割合	前年度の均等割額	今年度の均等割額	比較
所得が 33 万円かつ加入者全員が年金収入 80 万円以下で他の所得がない	9 割軽減	4,300 円	4,400 円	100 円増
33 万円以下	8.5 割軽減	6,300 円	6,628 円	328 円増
33 万円 + (24 万 5 千円 × 世帯主以外の加入者数) ※単身世帯は該当なし	5 割軽減	21,571 円	22,096 円	525 円増
33 万円 + (35 万円 × 世帯の加入者数)	2 割軽減	34,514 円	35,353 円	839 円増

※保険料の計算は、均等割額と所得割額を合算後に 100 円未満を切り捨てます。

②所得割の軽減 加入者個人の所得で判定します

前年の所得から 33 万円を引いた額が 58 万円以下の方は、所得割が 5 割軽減となります。

例) 年金収入 180 万円の場合

軽減判定 180 万円 - 120 万円 (公的年金控除) - 33 万円 (基礎控除) = 27 万円 (軽減に該当)
所得割 27 万円 × 10.28% × 5 割 = 13,878 円 (年間保険料のうち所得割額分)

③被用者保険の被扶養者であった方の保険料の軽減

この制度に加入したときに被用者保険の被扶養者だった方は、所得割はかからず、均等割が 9 割軽減となります。

※被用者保険とは・・・全国健康保険協会管掌健康保険や組合管掌保健、共済組合など、サラリーマン保険のことです。市町村の国民健康保険や国民健康保険組合は、含まれません。

▼問合せ 北海道後期高齢者医療広域連合 (☎ 011 - 290 - 5601)
役場 住民課国保・後期高齢者医療係 (☎ 23 - 2467)

平成21年度 当別町 青少年善行賞・文化賞・スポーツ賞

この1年の間で町内外で活躍をされた団体、個人の功績を讃える青少年善行賞・文化賞・スポーツ賞授与式が、2月27日（土）にゆとろで行われました。受賞者は次のとおりです。（敬称略）

文化賞

全国、全道規模の各種コンクール等で優秀な成績を収めた個人、団体並びに文化の向上に尽力された個人、団体が対象。



【団体】

大会等および成績		団体名
全道書道コンクール	学校の部 団体優勝	当別小学校
スチューデント・クリニシャン・リサーチ・プログラム 日本代表選抜大会	第3位	スチューデント・クリニシャン・リサーチ・プログラム研究発表チーム (北海道医療大学)

長年の功績による表彰

日本棋院当別支部 代表者 太田召二	昭和52年の発足以来、伝統的屋内ゲーム「囲碁」の棋力向上のための支部対抗戦、初心者教室等を開催。 子どもの居場所作り事業「子ども教室」での囲碁指導など、青少年健全育成に取り組んでいる。
----------------------	---

【個人】

大会等および成績		氏名	所属
全道書道コンクール	記念賞一席	遊佐 太智	当別小2年
	記念賞	鈴木 るる	当別小1年
		小原 志帆	当別小2年
		眞野 観名	当別小2年
		坪川 凜香	当別小2年
		佐藤 潤一	当別小2年
		高田 茉瑚	当別小6年
		緑川 愛加	当別小6年
全国学生書道展	特別賞	勝木 さくら	西当別小6年
		藤田 千愛	当別小1年
		常田 朱乃	当別小2年
		佐々木 颯太	当別小6年
		高橋 和	当別小6年
		南部 菜里	西当別小2年
		泉 まひろ	西当別小3年
		今村 美菜	西当別中2年
		山下 菜穂	西当別中2年
		北海道高等学校文化連盟 全道書道展 優秀賞	
全道学校書道展	特選	神力 穂乃美	当別高校1年
		長谷川 愛	当別高校1年
北海道学生書道展覧会	特選	納谷 友望	当別高校1年
		鎌田 絵里	当別高校2年
		阿部 仁志	当別高校2年
		兼松 沙織	当別高校2年
		田中 真理奈	当別高校2年
		金田 好美	当別高校2年
全道シルバー 作品展(書の部)	北海道知事賞	門馬 きよ子	蒼林墨華水彩画サークル
	道文化団体協議会会長賞	島田 フミ	蒼林墨華水彩画サークル
(工芸の部)			藤田 政子
「鉄道の日」 児童絵画展	低学年の部 銅賞	三村 光理	西当別小2年
北海道選抜珠算競技大会	無差別の部 個人総合競技 銅賞	佐野 梨緒	西当別中2年
		桑田 ちえみ	西当別中3年
日本学校農業クラブ全国大会	農業鑑定競技会 園芸区分 優秀賞	須藤 廉太郎	当別高校2年
優秀学生顕彰	学術分野 奨励賞	眞島 いづみ	道医療大 歯学部6年

スポーツ賞

全国、全道規模の各種スポーツ大会等で優秀な成績を収めた個人、団体並びにスポーツの向上に尽力された個人、団体が対象。

【団体】

大会等および成績		団体名
北海道中学校体育大会 北海道中学校相撲大会	団体戦 準優勝	当別中学校
全日本歯科学学生 総合体育大会	硬式野球部門 優勝	北海道医療大学 硬式野球部
	柔道部門 優勝	北海道医療大学 柔道部



【個人】

大会等および成績		氏名	所属
日台国際野球大会	出場(北海道 選抜チーム)	山田 可淡	西当別中 2年
全国中学生少林寺 拳法大会	女子単独 演武の部出場	阿部 由季	西当別中 3年
フェンシング、マラソ ンフルーレ 2010 (フ ランス・パリ)	カデ女子の部 第6位	眞田 玲菜	西当別中 3年
全国中学校ゴルフ 選手権大会	女子・個人の部 出場	須藤 友希	西当別中 3年
JOC ジュニアオリ ンピック全国ス キージュニア競技会	アルペン競技 男子回転 第5位	武井 研斗	弁華別中 2年
国民体育大会 ウエイトリフティ ング競技少年男子	+105kg 級 スナッチ第1位	坂本 遼祐	当別高校 3年
国民体育大会 弓道競技少年女子	出 場	吉本香奈絵	札幌篠路高 校 3年
全日本歯科学学生 総合体育大会	バドミントン部門 女子シングルス 優 勝	日下さつき	道医療大 歯科衛生士専 門学校 2年
2009世界ジュニア カーリング選手権大会 (カナダ・バンクーバー)	出 場 (チーム北見)	篠尾 円佳	道医療大 歯科衛生士専 門学校 2年

青少年善行賞

次代を担う町民として、豊かな心と実践力の育成に寄与した優良な青少年団体並びに青少年の模範となる善行者が対象。



西当別小学校児童会

リングプルの回収を平成12年より行い、「リングプル再生ネットワーク」を通じ、これまで計3台の車椅子と交換し、福祉施設に寄贈している。

エコキャップ(ペットボトルのキャップ)回収にも取り組み、「NPO法人エコキャップ推進協会」に寄付したキャップは、これまでに103人分のポリオワクチンの購入費に充てられ、協会を通じて発展途上国に送られている。

当別小学校児童会

リングプルの回収を3年前より行っている。児童や家庭に呼びかけ、回収したリングプルを「リングプル再生ネットワーク」を通じて車椅子に交換し、「NPO法人当別町青少年活動センターゆうゆう24」に寄贈した。

西当別中学校生徒会ボランティア委員会

太美地区の環境改善や社会福祉の向上を目的に活動しており、「リングプル回収活動」や「学校花壇整備」、「クリーン作戦」、「友愛セール」、「JR太美駅舎の清掃」、「体育大会への高齢者招待」などの活動を継続して展開している。

当別高等学校生徒会

除雪ボランティアを組織し、除雪活動を行っている。運動系の部員が主体となり、約150名の生徒が、学校付近の団地や北栄町の団地、独居高齢者宅の除雪を毎年3~5回行っている。

近隣住民及び独居高齢者の役に立つ活動として、20年間継続して取り組んでいる。

使用料・手数料が改定されます

手数料、使用料の改定は、当別町使用料・手数料等検討委員会において適正な料金設定になるように定期的に維持管理費等を調査し、他市町村との均衡を考慮しながら決定しています。皆様のご理解をお願いします。

■総合体育館使用料

改定日 7月1日

総合体育館を使用する際のアリーナ・弓道場・トレーニングルーム・格技場の専用使用料と、アリーナの一部を専用使用する場合の面積区分と算出方法が一部改定となります。なお、町民の方の個人使用料は改定ありません。



①アリーナ全面（アマチュアスポーツに使用する場合）

	9時～ 12時	12時～ 17時	17時～ 21時30分	9時～ 21時30分
入場料を徴収しない場合				
高校生まで	700円	1,000円	2,100円	16,550円
大学生・一般	1,400円	1,600円	2,800円	24,800円
入場料を徴収する場合	2,800円	4,000円	7,000円	59,900円

②弓道場・トレーニングルーム・格技場

	9時～ 12時	12時～ 17時	17時～ 21時30分	9時～ 21時30分
高校生まで	300円	500円	700円	6,550円
大学生・一般	500円	600円	1,000円	9,000円

町民以外の方の個人使用料、半数以上が町民以外で構成される団体やサークルの専用使用料は、それぞれ10割増（倍額）となります。

▼問合せ 社会教育課スポーツ振興係（総合体育館内・☎22-3833）

アリーナの一部の専用使用料

総合体育館、西当別コミュニティセンターのアリーナを専用使用する場合の使用面積区分と使用料の算出方法を細分化しました。

◆総合体育館

使用面積	使用料
総面積の1/2	全面使用料の1/2
総面積の1/3	全面使用料の1/3
総面積の1/6	全面使用料の1/6

◆西当別コミュニティセンター

使用面積	使用料
総面積の1/2	全面使用料の1/2
総面積の1/4	全面使用料の1/4

■西当別コミュニティセンター ■白樺コミュニティセンター使用料

改定日 7月1日

町民以外の方の個人使用料、半数以上が町民以外で構成される団体の専用使用料は、それぞれ10割増（倍額）となります。

※町民の方が使用する場合の個人使用料・専用使用料は改定ありません。

▼問合せ 社会教育課社会教育係（白樺コミセン内・☎23-2511）

■当別小学校水泳プール使用料 6月8日(火) オープン

今年度から高校生以上の方の個人利用と団体による専用使用について、利用者負担の原則から新たに使用料を設定しました。

①個人使用料（中学生以下は無料）

区分	1回	回数券(12回)
高校生	200円	2,000円
大学生、一般	300円	3,000円

②専用使用料（1コース：25メートル）

区分	1時間
高校生	400円
大学生、一般	600円

※未就学児の利用には、保護者の同伴が必要です。なお、同伴の保護者は無料となります。

▼担当・問合せ 社会教育課スポーツ振興係（総合体育館内・☎22-3833）



■各種手数料

	手数料等名称	新料金	施行日
①	都市計画図売り払い	1,500円	4月1日
	都市計画現況図売り払い	550円	
	都市計画に関する証明	350円	7月1日
②	建築基準法に関する証明	450円	
③	農用地に関する証明	350円	
	農用地利用集積計画に関する証明	350円	
④	農業委員会が発行するその他の証明	350円	

▼担当

- ①美しいまちづくり課 (23 - 3073)
- ②建設課建築係 (☎ 23 - 3147)
- ③農林課農務係 (☎ 23 - 3091)
- ④農業委員会 (☎ 23 - 3279)

NEW

愛称は『FIKA (フィーカ)』石狩太美駅舎内に4月3日オープン!
新しい当別観光情報プラザです

FIKAはスウェーデン語でティータイムや休憩という意味の言葉です。
このプラザは、観光案内や町の特産品販売のほか、
列車待ちや休憩の場所、ちょっと仲間同士でおしゃべりができる場です。
多くの方がFIKAに立ち寄ってくださることをお待ちしております。



▼詳細 事務局 (商工課内・☎ 23 - 3129)
FIKA (プラザ内・☎ 27 - 5388)



【観光案内】

当別には何があるの？観光できる
ところは？どこに行ったら聞くこと
ができるの？ など、
そんな疑問にお答えします。

【特産品】

当別オリジナルの商品、農産加工品、
姉妹都市の特産品は？

ここに来て納得！

【FIKA の時間】

どこで待ち合わせする？ちよっ
とおしゃべりしたいね。列車まで
時間があるね！

FIKA

ちよっと一息 コーヒータイム！

町税がコンビニで納付できます

平成 22 年度課税分の町税の納付が、これまでの金融機関や役場窓口での納付に加えて、コンビニでも納付できるようになります。これからは、下記の取り扱いコンビニで、全国から納付することができますので、ご利用ください。

また、全国の郵便局、ゆうちょ銀行 ATM でも納付できるようになりましたので、ご利用ください。

◆納付できる町税の種類

町道民税



固定資産税



軽自動車税

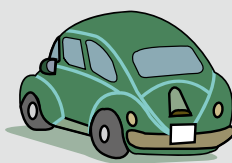

国民健康保険税



◆納付書の様式が変更されます

昨年度までのブック式（綴り式）から納期別に 1 枚ずつの単票式に変わります。納付の際には、納付書に記載されている期別と納期限を確認のうえ、納期限内に納付してください。

◆取扱コンビニ一覧（主なもの）

サンクス・スーパー北海道・セイコーマート・セブンイレブン・タイエー・ハセガワストア・ファミリーマート・MMK 設置店・ローソンなど

◆ご注意

- ①納付書 1 枚の金額が 30 万円を超える場合は、バーコードが印刷されず、コンビニでは納付できません。取扱金融機関・郵便局・役場の出納窓口で納付してください。
- ②レシートと受領証は支払い済みの証となりますので、大切に保管してください。
- ③軽自動車税の場合には、受領証のほかに軽自動車税納税証明書（車検用）もありますので、領収印を確認のうえ、忘れずにお受け取りください。

▼担当・問合せ 納税課納税係（☎ 23 - 2341）

納付書の見本

納付後、この受領証を受け取ってください



バーコードがあることを確認してください。

領収印が押印されます。

困ったときの納税 Q & A

Q 軽自動車の車検を受けたいのですが納税証明書を紛失してしまいました。再発行はできますか？

A 印鑑と身分を確認できるもの（免許証等）をご持参のうえ、役場納税課にて、軽自動車税納税証明書（継続検査用）の交付申請を行ってください。なお、軽自動車税納税証明書の交付手数料は無料です。

◆夜間納税相談窓口 4月8日（木）22日（木）19時30分まで

◆問合せ 納税課納税係（☎ 23 - 2341）

シリーズ 当別この逸品 その8

町内のこだわりの味をレポートします

会長の大塚利明さん（前列左から2人目）ほか酒米生産研究会のメンバー



当別のお米でできたお酒

びでん
改め「美田」

当別酒米生産研究会

当別産米「初雫」から「彗星」へ
原料も替えてリニューアル!!



酒米の優良品種「初雫」を100%使用した特別純米酒として10年間親しまれてきましたが、「彗星」という寒さに強い新しい米を使い、商品名も「美田」と改名して4月より発売しました。

地元米でお酒を作るといのは、米生産農家にとって大きな夢です。難しい酒米を作ることができれば、美味しい酒ができ＝美味しい米もできる産地として評価されますよね。さらに米の多用途利用を促進して、消費拡大を図りたい。そう考える農家の仲間11戸が集まって10年前に酒米生産研究会を立ち上げました。当別での酒米の作付け面積は11.6ha。ここから800～1000俵の収穫があります。その中から栗山町の小林酒造へ、当別の酒を製造委託しています。

淡麗辛口のこのお酒は、米の外側を45%削り、その芯に近い部分を醗酵させて造ります。お酒の味は、原料米のできと醸造期間の天候に左右されます。そこからが杜氏の腕の見せ所で、女性にも飲みやすい香りの良いお酒にお願いしています。新酒が好まれる日本酒ですが、良い

条件で1年以上寝かせると、これがま・ろ・や・か!! 的な味になります。収量の良い年はデンプン質も充実し、美味しいお酒に仕上がります。その年によって出来映えが違うのもお酒の楽しみ方です。さて、酒名ですが、今後は町外での販売も視野に入れて大きくチェンジしました。皆でアイディアを出し合った結果、この当別の「美しい水田がいつまでも」という想いから「美田」と命名。ラベルの文字も書道に造詣の深い当別中学校の出村教頭先生にメンバーの想いを伝え表現していただきました。

1 升瓶で3000本ができる「美田」。通の方、女性、若者みなさんに飲んでもらいたいこのお酒は、町内の酒販店をはじめ生協量販店、札幌市内飲食店でも取り扱ってくれるようになりました。美味しいお米と美しい田園の広がる町「当別町」から今年も美味しい新酒が出来ました。

どうぞ皆さん飲んでみてください。

▼問合せ JA 北いしかり 米麦課 ☎ 23-2530
販売は町内酒店で 1升瓶 2,680円 4合瓶 1,420円
(いずれも消費税込)

新宅 美保

Shintaku Miho

さん

当別町学校支援ボランティア



英語 大好きになあれ！

遊びながら学べる低学年世代は
最もコミュニケーション上手

西当別小学校での「国際理解」授業

「世界の国の人と、いそいそと友達になあれ！」
「外国の人と、いそいそと友達になあれ！」
「みんなが仲良くいそいそと友達になあれ！」

子どもの力を伸ばすために

23年度より小学校5年生からの英語の授業が始まります。高校・大学で英語と国際コミュニケーションを教える中で、英語嫌いの生徒の多さに驚きました。英語の楽しさ、学ぶ意義を見出せないまま「勉強に追われた」結果、外国人に対しても8割の生徒が引いてしまいます。そうなる前に楽しく英語と出会って欲しい！そう願って地域の子ども達と関わってきました。

我家では2年前に長女の交換留学相手のアメリカ人のゴーディ君を半年間、家族に迎えました。「子ども達が英語と世界にふれるチャンス！」と息子が通う西当別小学校に交流授業を何回かつくって頂きました。

その時子ども達の目は輝き、「英語を話せるようになりたい！」と。

当時、小学校では4年生以下の国際理解（英語）の時間は年1時間。「何か自分に出来ることは」と、西当別小学校にお願いし、朝の10分間の読書の時間をいただいて英語の読み聞かせボランティアを始めました。20年度からは町の学校支援地域本部のボランティアとして1年生から4年生までの各クラスに年1回、国際理解の時間を受け持っています。この2年間で「英語大好き！」の笑顔が見られる様になり本当に嬉しいです。

地球っ子になあれ・・・

英語が使えるということはお互いの文化や生活を伝えあう事ができ、友達になれるということ。その友達の国を理解したり、やがて世界との繋がりを持つということ。こうして考えると

小学校英語は「平和教育」の原点ではないでしょうか。

東京でアジアの、札幌でJICAの途上国の方々と親しくなり、その中で「英語を話せるだけではなく、国を越えて友情を育める「地球っ子」を育てることが重要！」と気付かされました。

低学年は楽しく外国語を学べ、心の壁なく外国人と友達になれる適期です。学校教育の中でもこういう機会が増えることを願っています。長女は高校時代、町の短期海外研修の経験をきっかけに、この1月から「世界をつなぐ教育者になりたい」とニューヨーク州立大学で学んでいます。当別の町から「地球っ子」がたくさん育つことが夢ですね。そのためにお手伝い出来るのは、とても嬉しいです。

新宅美保（スウェーデンヒルズ在住）

■ ふれあい倉庫情報

【カルチャーホール】

「アロハ・フラーズ 合同発表会」

フラダンスの発表会です。日頃の練習の成果をご覧ください。

▼日時 4月25日(日) 15時～17時

▼主催・問合せ アロハ・フラーズ (☎ 22 - 2938)

「当別町 140 年記念 火災予防ふれあいフェスタ」

▼日時 5月1日(土) 10時～

詳細は 20 ページをご覧ください。

【多目的ホール】

「陶工房 由楽 生徒作品展」

日々の作陶品を展示します。個性豊かな作品をご覧ください。

▼日時 4月8日(木)～4月10日(土)

10時～17時※最終日は16時まで

▼主催・問合せ 陶工房由楽 (☎ 090 - 7646 - 2677)

「中川絵画塾 塾生春の作品展」

塾生の作品展です。油絵、水墨画など、日頃の練習の成果をご覧ください。

▼日時 4月17日(土)～25日(日) ※19日は休館
10時～18時

▼主催・問合せ 中川絵画塾 (☎ 22 - 3675)

☆☆☆お知らせ☆☆☆

4月から営業時間、駐車場の時間が下記のとおり変更となります。

◎営業時間 9時30分～18時

◎駐車場利用時間 9時～20時

◆ふれあい倉庫を活用しませんか

ふれあい倉庫ではコンサートや展示、作品展など様々なイベントを開催することができます。施設利用は午後10時まで可能です。

▼施設の利用方法 ふれあい倉庫にて随時施設利用の申し込みを受け付けていますので、お気軽にご連絡ください。なお、使用料の取り扱いは、「ふれあいホール運営協議会へ委託していますので、お支払いの際は、ふれあい倉庫の事務カウンターへお越しくください。

▼問合せ ふれあい倉庫 (☎ 27 - 6600)
商工課 (☎ 23 - 3129)

続 町長の日記

平成 22 年 3 月 20 日(土)

毎年3月は卒業や入学、それに退職や転勤で別れと旅立ちのシーズンになるが、私は子供の頃から、この季節は好きだった。

自分には全く縁はなかったけれど「蜚雪の功」などと言う文言は今でも好んで使う。

先週の13日に当別中学校の第63回の卒業式に参列してきた。

今年は当別町140年なので、私は祝辞の中で当別中学校は戦後(昭和22年)、当別小学校の校舎の一部を借りて設置された事と、その小学校の前身の「鮎田塾」は北海道でも極めて早い時期から開かれていたと言う歴史の話をして、当別中学校の卒業生は道内でも一際、由緒ある学校で学んだ事を誇りにして欲しいと挨拶した。

この式の中で129名の卒業生の中で22名も3年間の皆勤賞をもらったのには驚いた。

実は私も獅子内小学校と西当別中学校の9年間、皆勤だった。同級生で、もう一人だけ9年間皆勤賞がいたが、中学だけでも22名とは、感心した。

今日は卒業生が7名しかいない弁華別小学校の卒業式に行ってきた。こちらは式次第に皆勤賞はなかったが、お別れのセレモニーで7人の卒業生一人ひとりに在校生が一人ずつ交代で思い出や感謝の言葉を語りかけ、卒業生の一人ひとりから答辞が続くシーンでは泣いている生徒が何人もいた。最後は参列者も含め全員で“旅立ちの日に”を合唱した時は、みんな感動で紅潮していた。

この学校は今年、あそ雪の広場「雪像コンクール」でも最優秀賞を受賞しているから凄い。

校舎も今、使用している木造校舎としては全道で2番目に古いものらしく、昭和12年5月に建ったものと言うから、私の誕生日より1か月先輩になるので尊敬しちゃう。

当別高校も最初は札幌西高の分校だったが、当別は幼稚園から大学まである町なので、140年間に数々の美しい別れや素晴らしい旅立ちの物語が、沢山埋もれているに違いない。

今年は、そういう宝を掘り起こせたらいいと思う。

当別町長 泉亭 俊孝

戸籍

今年11月から 戸籍が電算化されます

町では、11月の戸籍の電算化に向けて準備を進めています。電算化により、戸籍の交付に係る時間が短縮され、戸籍も項目化されるため読みやすくなります。

なお、対象は当別町に本籍のある方となり、電算化後は、苗字や名前の文字が国語辞典等に記載されていない文字は常用漢字等に対応した文字に改めることとなります。詳細は、広報誌等で順次お知らせします。

▼戸籍の電算化による変更点

①名称

戸籍謄本→全部事項証明書

戸籍抄本→個人事項証明書

②書式 縦書き文章体→横書き項目ごとに記載

▼問合せ

戸籍年金係 (☎ 23 - 2463)

検査

小型はかり定期検査の 事前調査訪問

町内で事業を営んでいる方のうち、小型はかり（能力が1トン未満）を取り引きや証明に使用している場合は、2年に一度の検査が義務付けられています。

町では、小型はかりの内容を把握するため、4月中旬から職員が各事業所を訪問しますので、調査にご協力をお願いします。

▼検査予定日 5月25・26日

▼検査機関 北海道計量検定所

▼問合せ 環境生活課町民生活係
(☎ 23 - 3209)

水道

水道の水が赤く 濁ったときは

近くで水道管の工事や、火事が発生して消火栓を使って消火作業した際などに水道水が赤く濁ることがあります。

これは、水道管の水圧が急激に変化したり水の流れの方向が変わるなどして、水道管内に付着している鉄分が一時的に水道水の中に多く発生することによって起こります。この場合、湯沸かし器などの機械を通さない蛇口から水をしばらく出してみてください。しばらくしても濁りが取れない場合には、下記までご連絡ください。

▼問合せ

上下水道課 (☎ 22 - 2411)

防災

日頃から災害に備えよう 防災マップが完成（改定版）

今回発刊の防災マップには、土砂災害や地震ハザードマップなどを加え、災害による被害を最小限にしようともめました。

地域や各家庭で防災マップを活用し、災害時の行動を確認しましょう。防災マップは、町のホームページにも掲載しています。

▼問合せ 総務課総務係

(☎ 23 - 2330)



相談

お気軽に相談ください 巡回児童相談

18歳未満のお子さんの発達や子育てに関する相談をお受けします。希望する方は、事前にお申し込みください。

▼日時

6月7日（月）

▼会場 ゆとろ

▼相談内容 ことば・発達の遅れ、療育手帳の判定など

▼相談員 北海道中央児童相談所の児童福祉司・心理判定員等

▼申込期限 4月30日（金）

▼注意事項

①相談時間は、申込者の事情などを考慮しながら決定します。（場合によっては授業時間中に設定されることもあります）

②お子さんやご家庭の様子を調査させていただく場合があります。

③人数に制限があります。

▼申込み・詳細

子育て推進課子育て支援係
(ゆとろ内・☎ 25 - 2658)

雇用

改正されます 育児・介護休業法

「就労」か「結婚・出産・子育て」の二者択一構造を解消し、子育てや介護など家庭の状況から時間的制約を抱えている労働者の仕事と家庭の両立支援を進めるため、育児・介護休業法が改正され、一部を除き、6月30日から施行されます。

▼問合せ

北海道労働局雇用均等室

(☎ 011 - 709 - 2715)

健康診査

日頃から健康チェック
健康診査を受けましょう

メタボリックシンドローム（内臓肥満症候群）に着目した特定健康診査は、40～74歳のすべての方が1年に1回、加入している健康保険ごとに受けることになっています。

当別町国保の特定健康診査と75歳以上の後期高齢者健康診査は5月から始まります。

国保加入の方には4月下旬にみどり色の特定健康診査受診券を郵送します。

後期高齢者健康診査は、昨年度より高血圧や糖尿病等生活習慣病で治療中の方も受診対象になりましたので、受診希望の方は係まで申し込みください。健診内容や日程等は、広報とうべつ5月号で詳しくお知らせします。

▼問合せ

住民課国保・後期高齢者医療係
(☎ 23 - 4044)



保険料

全国健康保険協会から
保険料率が変わります

全国健康保険料率が3月分（4月納付分）より現行8.26%から9.42%に変わります。これは、保険料収入の下落に対して医療費の支出が増えたことによります。

詳細は、お問い合わせください。

▼問合せ

全国健康保険協会北海道支部
(☎ 011 - 726 - 0352)

募集

活用してください
町民自主企画講座

町教委では、町民が自発的な学習活動を支援するため、町民が自主的に企画、運営し開催する学習活動（講座や講演会等）を支援します。

年間を通して受け付けしますので随時ご相談ください。

▼支援内容 白樺コミュニティセンター、総合体育館、西当別コミュニティセンターなど社会教育施設の無料使用のほか、講師謝礼金（限度額1万円）、周知活動など

▼申込み・問合せ

町教委社会教育課社会教育係
(総合体育館内・☎ 22 - 3834)

募集

60歳以上の方を募集
町高齢者学園ことぶき大学

趣味の講座や健康・生きがいづくりの講演会、視察研修など、楽しく学べる内容が盛りだくさんです。

▼日時 5月～平成23年3月の第2、第4金曜日 10時～12時

▼場所 白樺コミュニティセンター
※日時と場所は、内容によって変更あり

▼定員 40名

▼入学金 5,000円

▼申込期限 4月23日（金）

▼申込み・問合せ

町教委社会教育課社会教育係
(学習交流センター内・☎ 23 - 0573)

募集

あなたの知恵を
人材バンク～とうべつ知恵袋

町教委では、さまざまな知識・技能や経験を持つ方に“まちの知恵袋”として登録していただき、町民からの要請に応じて各種教室・講座において指導者として活動していただける方を募集しています。

年齢や資格等の有無は問いませんので、「これなら自分にも教えられたらぜひ登録をしてください。」というものがありましたらぜひ登録をしてください。

▼対象 町内に在住または勤務されている方

▼登録分野 文化・スポーツ、趣味、娯楽活動全般

◆例

とうふ作り、着物着付け指導、木工クラフト、トールペイント、天体観測、英会話など

▼申込方法 白樺コミュニティセンター、西当別コミュニティセンター、総合体育館に設置している申請書に記入し、下記まで提出ください。

また、町のホームページからも申し込みできます。

▼申込み・問合せ

町教委社会教育課(総合体育館内・☎ 22 - 3834/FAX22 - 3832)



消 防

消防団協力事業所表示証を
交付しました

石狩北部地区消防事務組合では、消防団と地域の事業所との協力体制を促進しようと消防団に積極的に協力している事業所に対して消防団協力事業所表示証を交付しました。協力事業所は、従業員が消防団に2人以上入団しているなどが認定要件となります。

今回は、9事業所に対して表示証を交付し、当別町では、新森工業(株)が交付されています。

▼担当 石狩北部地区消防事務組合
(☎ 23 - 0573)

スウェーデン語会話受講生募集

入門クラス、続・初級クラスの受講生を募集します。

▼期間 5月12日(水)～7月14日(水)までの毎週水曜日(全10回)

▼会場 札幌市男女共同参画センター研修室(JR札幌駅より徒歩3分/札幌エルプラザ内)

①入門クラス

初心者を対象にした会話中心の内容です。スウェーデン語のアルファベットの読み方から、あいさつ、自己紹介ができるところまで目指します。

◆時間 18時30分～19時30分

◆受講料 12,000円(教材費込)

②続・初級クラス

昨年秋の講座を修了された方、以前にスウェーデン語学習の経験のある方を対象にした、一歩進んだクラスです。

◆時間 19時50分～21時

◆受講料 12,000円(教材費抜き)

▼申込み・詳細

(財)スウェーデン交流センター
(☎ 26 - 2360/FAX 26 - 2992)

消 防

実施します
春の火災予防運動

当別消防署では、火災が発生しやすい時期を迎えるにあたり、4月20日から30日まで春の火災予防運動を実施します。

この運動にあわせて「当別町140年記念火災予防ふれあいフェスタ」を開催します。当別中学校吹奏楽部による防火コンサート、災害パネルの展示や炊き出し(豚汁無料配布)などを予定していますので、たくさんの方のご来場をお待ちしております。

▼全国統一防火標語

「消えるまで ゆっくり火の元
にらめっ子」

当別町140年記念

火災予防ふれあいフェスタ

▼日時 5月1日(土)10時～

▼場所 ふれあい倉庫、
JR当別駅南広場駐車場

▼問合せ

当別消防署(☎ 23 - 2537)

当別文芸の会・同人募集

北海道ゆかりの文学作品を読み、北海道の風土、歴史、文化、生活をサロンのような雰囲気ですり合いませんか。

▼活動内容

毎月1回読書会、文学散歩、文芸セミナーなどを開催します。

▼第1回日時 4月24日(土)
13時30分～

▼会場 白樺コミュニティーセンター

▼申込み

4月20日(火)までに電話にて河地良一(☎ 23 - 2103)まで

あそびのひろば

☆4月の日程☆

時間は全て10時から11時30分

▼こりす・うさぎ(1歳6か月～就学前)

会場 ゆとろ(全て火曜日)

6日・13日・20日・27日

(6日は福祉ターミナル)

▼キャロット(1歳6か月～就学前)

会場 ふとみ保育所(全て水曜日)

7日・14日・21日・28日

▼ミニトマトクラブ(乳児支援)

8日(木) ゆとろ

22日(木) ふとみ保育所

▼サロン(0歳～就学前対象)

わんぱくサロン(子どもハウス)

毎週月・水曜日(福祉ターミナル)

すみれサロン(ふとみ保育所)

毎週金曜日

▼詳細・問合せ 子育て支援係

(ゆとろ内・☎ 25 - 2658)

地域オープンサロン

1日コックさん

4月の出店者・メニュー



☆2(金) ババキッチン 21

みぞれハンバーグ定食 500円

☆8(木) 佐藤信廣さん

そばランチ 700円

☆13(火) マダムおきらくどう

地中海風に憧れて～ちょっと大人のスパニッシュテーブル 700円

☆21(水) 北栄町そば食べ隊

北栄町そばランチ 600円

☆27(火) 熊坂貴子さん

ヘルシーベジランチ 550円

☆28(水) 細川てる子さん

クリームコロッケランチ 550円

▼詳細 共生型地域オープンサロン

(☎ 22 - 0775)

当別町子育て行動計画（後期計画）がスタート

子どもの未来みんなで築くまちづくり

町では皆さんから意見をいただきながら、当別町子育て行動計画（後期計画）をまとめました。今回は、昨年12月から今年1月まで行ったパブリックコメントへの回答と4月からスタートした子育て行動計画の大まかな内容をお知らせします。

後期計画で新たに設定された重点事業

- ①食育の推進
- ②保育所・幼稚園の施設整備
- ③幼保一元化の推進
- ④小学生スポーツ活動の推進
- ⑤ブックスタートの開催
- ⑥子どもに関わる地域の体制整備

▼担当

子育て推進課子ども係（ゆとろ内・☎23-3024）

パブリックコメントでの意見・回答

意見 歯科検診のフッ素塗布は、WHOで子どもに対する危険性が指摘されていることから、再考すべき。

回答 むし歯予防には、食生活や歯磨き習慣に加え、フッ素を定期的を使用することが予防に効果があるとされています。一般のフッ素塗布で使用する容量では健康への心配は無く、これからのフッ素塗布を実施していきます。なお、WHOでもフッ化物利用を推奨しています。

意見 公園・広場・緑地などの整備にあたっては、利用する当事者である子どもも参加して進めてください。

回答 公園などの整備は、これまでも子どもの意見を聞きながら取り組んでいます。今後も、利用される方の意見を聞きながら取り進めます。なお、現在ある施設は、町内会と協議をしながら管理をしています。

年金

読んで得する年金・国保のお話

国保

【まとめて納めると割引に！

平成22年度の国民年金保険料は月額15,100円】

今年度の国民年金保険料は、定額で1か月15,100円、付加保険料は1か月400円です。また、納付書で1年分・半年分（4月～9月分）をまとめて4月30日までに納めると、割引となります。（単位：円）

納付方法	期間	月々納付	前納	割引額
定額保険料	1年	181,200	177,980	3,220
	半年	90,600	89,860	740
定額＋付加保険料	1年	186,000	182,690	3,310
	半年	93,000	92,240	760

■役場窓口年金相談日

4月12日（月）・26日（月）〈戸籍年金係窓口〉

■年金保険相談所の開設

主催 札幌北年金事務所

日時 4月20日（火）10時～15時

場所 商工会館（錦町）

※年金保険相談は予約制です（相談予約専用ダイヤル☎011-717-4133）。また、代理人の方が相談に行く場合は、委任状・身分証明書が必要です。

【ジェネリック医薬品についてのQ&A②】

Q 新薬とジェネリック医薬品との主な違いは何ですか？

A 新薬の実績を踏まえてつくるので開発コストが低く、新薬の2割から8割の価格に設定されています。

Q ジェネリック医薬品は価格以外に新薬とまったく同じ薬ですか？

A 有効成分は同じですが、薬の大きさや形状、味や色づけ、保存料などの添加物が違います。

Q 新薬に比べて品質や安全性に問題は無いのですか？

A 医薬品は、薬事法によって厳正な審査が行われます。新薬と同等の有効性、品質、安全性が確保され、厳しい基準をクリアしたジェネリック医薬品だけが流通しています。

▼国保・後期高齢者医療についての問合せは

住民課国保・後期高齢者医療係（☎23-2467）

▼年金についての問合せは

住民課戸籍年金係（☎23-2463）

策定しました 当別町子どもの読書活動推進計画

町教委では、町内の子どもの読書活動関係者のご協力をいただき「すべての子どもがいつでもどこでも、自主的に読書活動ができる環境づくり」を目指して「当別町子どもの読書活動推進計画」を策定しました。



この計画では、家庭、学校、地域、行政などが連携して子どもに読書習慣を付けようと、それぞれの役割や今後の方向性などをまとめています。

計画書は、町ホームページで見ることができるほか、総合体育館、学習交流センター、白樺コミュニティーセンター、西当別コミュニティーセンターに備え置いています。

▼担当 町教委社会教育課

(総合体育館内・☎ 22 - 3834)

(学習交流センター内・☎ 23 - 0573)

子どもの読書活動推進のために

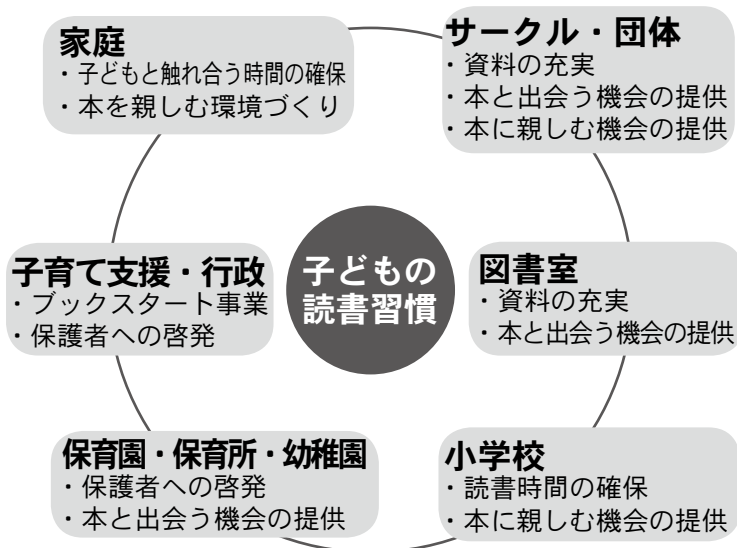

広 告

相談

法律相談 町の顧問弁護士が、皆様の相談に応じます。

▼日時 4月1日(木)

5月6日(木)

13時30分～

▼申込み 福祉係 (☎23-3019)

介護相談 介護や高齢者虐待に関する相談に応じます。

▼日時 月～金曜日

8時45分～17時15分

▼申込み 地域包括支援センター

(☎25-5152)

心配ごと相談

心配や悩み相談を受け付けます。

(毎月第4木曜日)

▼日時 4月22日

13時～16時

▼申込み 社会福祉協議会

(☎22-2301)

消費生活相談 契約トラブルや消費生活に関する相談に応じます。

▼日時 月～金曜日

8時45分～15時

▼場所 町民生活係窓口(役場1階)

(☎23-3209)

寄付

☆当別町社会福祉協議会へ

▼安藤和子さん 50万円

▼尾崎雪枝さんより 10万円

▼森高美代子さんより 5万円

▼藤山瑛子さんより 3万円

▼木屋路喜實雄さんより 3万円

▼池田廣治さんより 3万円

☆まちづくり基金へ

▼岩崎裕美子さんより 100万円



ありがとうございました

交通安全情報

春の交通安全運動 4/6～4/15

運動の重点 ・子どもと高齢者の交通事故防止・シートベルト、チャイルドシートの正しい着用向上・スピードの出し過ぎ防止

(平成22年2月末の交通事故累計)

	H22年	H21年	増減数
発生件数	7	9	-2
死者数	0	0	0
傷者数	9	12	-3

■人の動き 3月1日現在 ■
()は前月との比較

人口	18,834 人	(36人減)
世帯	7,763 世帯	(1世帯増)
男	9,190 人	(14人減)
女	9,644 人	(22人減)

◎自衛隊幹部候補生募集◎ 平和を、仕事にする。 (☎) 陸海空自衛官募集

採用区分	応募資格	試験期日
一般・技術幹部候補生	・20～26歳未満(22歳未満の方は大卒(見込含)) ・大学修士学位取得者(海上技術幹部候補生志願者は理工学修士学位取得者に限る) および自衛官は28歳未満。	1次試験5月15・16日(土・日) (16日は飛行要員のみ) ※合格者は2次、3次試験あり (3次は飛行要員のみ)
歯科・薬剤幹部候補生	・専門の大卒(見込含)20歳～30歳未満の者 (薬剤は20歳～26歳(薬学修士学位取得者は28歳未満))	今年度は、陸上および航空において一般幹部候補生(音楽要員)を採用します。
一般曹候補生	・18歳～27歳未満(平成23年3月高等学校卒業予定者または中等教育学校卒業予定者を除く)	1次試験5月22日(土) ※合格者は2次試験あり
受付期間	4月1日(木)～5月10日(月) 必着	
▼詳細	自衛隊札幌地方協力本部江別地域事務所 (☎011-383-8955) 役場環境生活課町民生活係 (☎23-3209)	

広告

HOT

コミュニケーション

東京よりふるさと納税



ふるさと納税に100万円の寄付がありました。東京で化粧品会社を営んでいる当別町出身の岩崎裕美子さんで、公務で上京していた泉亭町長に目録を手渡しました。

岩崎さんはふるさとである当別に特別の思い出があるといい、町の発展にと寄付の申し出がありました。貴重なご寄付を大切に活用させていただきます。

(3月10日)

スウェーデンパンの味は



ふれあい倉庫で、当別町とスウェーデン王国レクサンド市との交流の証であるパン窯を使った「スウェーデンパン焼き講習会」が開催されました。スウェーデンパンを研究している「スピエレット」のメンバーが講師となり、17名の参加者に伝統的な2種類のパンの講習を行ったもので、町内で生産された小麦粉（全粒粉）にライ麦などを加え、薫り高いパンに仕上がりました。

受講した皆さんにはスウェーデンの食文化に触れた楽しいひとときとなりました。

(2月19・20日)

おかみとしての体験を伝える



当別町女性団体連絡協議会の主催で当別町140年記念女性の集いが西当別コミュニティーセンターにて開催されました。

「凛^{りん}として－花柳界に生きて半世紀」をテーマにススキノの料亭「さわ田」のおかみとして活躍した沢田啓子さんが講演し、樺太からの引き揚げや様々な商売を転々とした苦勞話から、こらえることの大切さを伝えました。

また、沢田さんの三味線に合わせて札幌見番の芸者さんによる踊りも披露され、大いに盛り上がりました。

(2月25日)

広 告

亜麻工場で栄えた六軒町



当別歴史講座の第7回目が、ふれあい倉庫で開催されました。
 この日は「当別北部・東部地区の開拓」と題して、当別町教育委員会委員長の大澤勉氏が、農業や学校など自らの関わりをとおして研究された町の歴史を語りました。大澤氏が住む六軒町地区には、明治26年に繊維用の亜麻を加工する工場ができ、100人以上が働き、当時の当別村では一番栄えた地域であった話など、参加した83名の中には亜麻を栽培した経験の方もおり、懐かしく聞いていました。

(2月27日)

イグルーづくりは難しい？



北方民族の冬の住居、イグルーを作ろうと、わくわくキッズの取組みで、小学生を対象に講習会が行われました。

20名が当別小学校の中庭に集まり、はじめに雪を踏み固め、専用ののこぎりで雪ブロックの切り出しと、積みあげまでを3時間かけて行い、直径3mのイグルーが完成しました。

参加の子どもたちは「かまくらづくりより難しいけど、大きく造れば生活ができそう。」と疲れも見せず、父母の作ったココアをおいしそうに飲んでいました。

(2月20日)



告 白

健康ひろば 4月の予定

各種健診

健診名	受付日時 / 場所	対象・内容	
乳幼児	1歳8か月・3歳児健診	16 金 13:00～14:00 ゆとろ	個別通知 しています
	フッ素塗布	22 木 13:00～15:00 ゆとろ	
各種 検診	バス送迎検診	19 月 7:55～8:10 ゆとろ	バスで札幌検診センターへ行きます
	肝炎ウイルス検診	町内委託医療機関 で随時実施 予約の上、受診くだ さい	B・C型肝炎 ウイルス検査
	後期高齢者健診		75歳以上の方
	特定健診		40～75歳未満の方

※特定健診は、江別市立病院、北海道医療大学病院（あいの里）でも受診できます。

予防接種

種類	受付日時 / 場所	対象
ポリオ	13:00～13:30	生後3か月～90か月 未満児
	8 木 ゆとろ	
	9 金 西コミ	
	21 水 ゆとろ	
DPT、DT、麻疹風疹混合ワクチン	随時個人で接種可。右記医療機関へ予約の上、母子健康手帳を持って受診ください。	

各種相談

相談名	日時 / 会場 / 申込み等
健康相談	28 水 9:30～11:30 会場 / ゆとろ 申込み / 保健サービス係
心の健康相談 【心の悩みについて 専門医が相談】	15 木 13:30～16:00 会場・申込み 江別保健所 (☎011-383-2111)

つどい

事前申し込みが必要です

つどい名	日時 / 場所	対象
友遊会 (当別地区)	19 月 10:00～13:00 ゆとろ	高齢の方で外出の 機会が少なくなっ ている方
かすみ草の集い (西当別地区)	20 火 10:30～14:30 西コミ	
断酒会	第1・第3月曜 18:00～21:00 ゆとろ	お酒で悩んでいる 方・家族
身体障害者 カラオケの会	13 火 13:00～17:00 ゆとろ	障害者の方 どなたでも

▼申込み 友遊会・かすみ草の集い
保健サービス係 (☎23-2346)
断酒会 日中 (江別保健所・☎011-383-2111)
夜間 (工藤・☎22-2510)
身体障害者カラオケの会 社会福祉協議会
(ゆとろ内・☎22-2301)

町内委託医療機関

肝炎ウイルス検診、特定健診、
後期高齢者健診は全ての医療機関で実施

医療機関名	電話番号	予防接種
勤医協当別診療所	23-3010	○
近藤医院	23-2021	○
さわぎき医院	25-2055	○
スウェーデン通り内科 循環器科クリニック	25-3151	○
とうべつ内科クリニック	22-1313	
堀江病院	22-3111	
北海道医療大学 歯科内科クリニック	23-1604	

■各種健診・予防接種についての詳細・申込み

福祉課保健サービス係 (ゆとろ内・☎23-2346)

■特定健診・後期高齢者健診についての詳細・申込み

住民課国保・後期高齢者医療係 (☎23-4044)

広 告

急病当番医（内科系）

- ◆ 平日 19時～21時
- ◆ **土曜** 14時～17時
- ◆ **日曜・祝日** 9時～12時・14時～17時

日	月	火	水	木	金	土
				4/1 堀江	2 勤医協	3 堀江
4 とうべつ	5 さわぎ	6 堀江	7 近藤	8 スウェーデン	9 堀江	10 堀江
11 堀江	12 とうべつ	13 さわぎ	14 堀江	15 近藤	16 スウェーデン	17 勤医協
18 堀江	19 堀江	20 とうべつ	21 さわぎ	22 堀江	23 近藤	24 スウェーデン
25 堀江	26 堀江	27 勤医協	28 とうべつ	29 さわぎ	30 堀江	5/1 近藤
2 スウェーデン	3 堀江	4 堀江	5 勤医協	6 堀江	7 さわぎ	8 堀江
9 近藤	10 スウェーデン	11 堀江	12 堀江	13 勤医協	14 堀江	15 とうべつ

■江別市夜間急病センター（江別市錦町 14 番地 5）

内科・小児科の急病の方の診察をします。
 応急対応をします。薬は 1 日分の処方です。
受付時間 19時～翌朝 6 時 30 分（年中無休）
☎ 011 - 391 - 0022

■北海道救急医療情報システム

受診可能な病院を検索できます。
☎ 0120 - 20 - 8699
☎ 011 - 221 - 8699（携帯電話から）
 FAX 011 - 272 - 8699
 URL <http://www.qq.pref.hokkaido.jp>

【5月の予定】

11	火	かすみ草の集い	西コミ	10:30～14:30
12	水	バス送迎検診	西コミ	7:55～8:10
13	木	4か月・10か月児健診	ゆとろ	13:00～14:00
13	木	BCG 予防接種	ゆとろ	14:00～14:30



いきいき
健康生活

予防接種で予防！麻しん、風しん

【麻しん（はしか）とは】

麻しんウイルスによって感染し、咳や倦怠感など、風邪に似た症状から始まり、39℃の高熱や発疹が見られます。ときに合併症として、肺炎や脳炎、中耳炎などがあり、感染力が大変強く、免疫がなければ誰でもかかる病気です。

【風しんとは】

風しんは、風しんウイルスによって感染し、発熱や発疹、耳の後ろや首などのリンパ節の腫れを主な症状とする感染症です。麻しんほど、感染力は強くはありませんが、大人がかかると重症になることが多く、子どものうちに免疫をつけておく必要があります。

【麻しん・風しんを予防するには】

予防には予防接種を受けて、免疫を作ることが有効です。町では、以下のとおり麻しん・風しんの定期予防接種を行っています。今一度、お子さんの接種歴を確認し、健康ひろば「町内委託医療機関」で予約の上、接種しましょう。

- 第1期 1歳～1歳11か月まで
1歳のお誕生日を迎えたら、予防接種を受けましょう。
 - 第2期 小学校就学前の1年間
 - 第3期 中学校1年生相当
 - 第4期 高校3年生相当
- ※第2・3・4期は、対象者に個別通知をしています。

▼詳細 福祉課保健サービス係

（ゆとろ内・☎ 23 - 2346）

廣 告



装備も一新して高規格救急車

3月12日 消防署

安全・安心の要、消防署の救急車が新しくなって運用がはじまりました。

これまで使用していた高規格救急車も走行距離が20万キロを超えたことから、常に万全の体制で出勤するため、また、人工呼吸器、除細動器などの装備品も、より精度の高いものにバージョンアップしてお目見えしました。山岳地帯の多い本町の奥地での通信にも使えるよう衛星携帯も備え、さまざまな災害、事故から住民を守ります。救急出動要請の時はルールを守ってお願いします。



町内小中学校で457名の卒業

3月13～20日 各学校

今年も町内各学校で卒業式が行われ、卒業する児童生徒を持つ父母にとっては晴れがましくも、目頭が熱くなる光景が見られました。

男女合わせて123名が巣立つ当別小学校では、卒業証書授与に引き続き、在校生による器楽演奏やお祝いのエールに、卒業生がお礼のメッセージや歌を披露しました。表紙の弁華別小学校では7名が卒業し、兄弟のように生活してきた在校生19名との別れを惜しみました。いずれも我子の成長を見てきた保護者には特別な日に感じられたことでしょう。



本格的舞台の上演！「春の夜想曲」

3月2日 ふれあい倉庫

ふれあい倉庫で、本格的舞台演劇が上演されました。当別ふくろう隊他が主催し、札幌を拠点に活動している劇団「TPS (シアタープロジェクト札幌)」による公演で、同劇団員で脚本家でもある斎藤歩氏は、5年前に総合体育館で上演された町民劇「石狩川」の脚本、演出を担当しました。今回は作曲にも挑戦しており、札幌交響楽団のチェリスト、土田英順氏も出演するなど、生演奏が随所に盛り込まれた演出に、100名の観客もその魅力に圧倒されていました。