

北いしかり  
JA北いし

広報

# とび

●減災 地域を知って備えよう

●あなたも食改さんになりませんか？

2008

9

September

餅をナイスキャッチ！！ (SUNキュー&JAフェスティバル 8/23 農協駐車場)



昨年度実施の防災研修

弁華別中学校の宿泊学習で、航空自衛隊第45警戒群の協力により、生徒たちが防災についての知識を学びました。

# 減災 地域を知って備えよう

9月1日は防災の日、8月30日から9月5日までは防災週間です。

国内外を問わず、毎年のように地震や台風など大きな自然災害が発生しています。当別町は、洪水と治水の歴史が続き、近年でも、台風や豪雨などによる被害が発生しています。また、当別断層の存在により、地震による災害も決して他人ごとではありません。

いざという時の備えは大変重要です。わたしたちは、天災を予知し、防ぐことは出来ませんが、心がけや備えにより「減災」することはできます。

自助・共助・公助それぞれの役割分担の中で、いざという時に効果的な組織体制と活動ができるよう実効性を高めていくことが大切です。日頃から、自分たちが出来ること、みんなが出来ることを話し合い、いざという時に備えましょう。

## 地域に合った体制づくりをしよう

防災は、地域で自主防災組織を結成して活動を行うことが大切です。8月20日現在、町内全44町内会のうち32町内会、73%の地域で自主防災組織が結成されています。

災害時には、自分たちの住んでいる地域の地形、道路、河川、病院、商店、避難場所、要援護者等の状況を把握していることがとても大切になります。

自分の住んでいるところは、高いところか、低いところか、近くに河川や水路はあるか。病院や商店の位置。緊急車両が通行できる道路幅があるか。危ない建物やブロック塀などがあるか。

それらの情報を一括して、各地域の地図上に記載してみることで、危険の場からの退避や、災害時の要援護者の安否確認を速やかに行うことが出来ます。

これらをもとに、地震、水害、台風など、災害毎で異なる防災訓練を行うことが万が一の災害への備えになります。



## 日頃から備えよう

大災害の発生時には、ほんの少しの違いが生死を分けることになる場合があります。あなたは大丈夫ですか？

### □日頃から家族で災害時の対応を話し合っておく

家族の役割分担や集合場所を決める。はぐれた時の落ち合う場所を決める。

### □住宅の耐震化と家具等の転倒防止対策

家具類を壁にしっかり固定するなどの転倒防止対策を行う。寝室、居間、乳幼児のいる部屋にはできるだけ家具は置かない。  
※国土交通省住宅局監修「誰でもできるわが家の耐震診断」又は「当別町防災マップ(建物編)」参照

### □非常持ち出し品と非常食の準備

日頃から非常持ち出し品や非常食の準備をしておく。家族分3日程度を用意し、点検・入れ替えを行う。

### □災害時の連絡方法、避難経路、避難場所の確認

災害時の避難路、避難場所を確認しておく。家族などへの連絡方法について確認しておく。

### □当別町防災マップの活用

平成18年9月に配布した「当別町防災マップ」、平成19年1月に配布した「当別町防災マップ(建物編)」を参照し、日頃からもしもの時に備える。

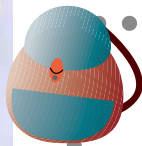
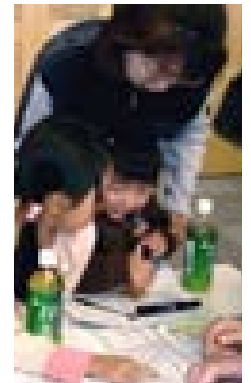

## 非常持ち出し品と非常食を準備する

- 災害が発生した場合、ただちに避難しなければならないことがあります。そんなときに備えて、非常持ち出し品を準備しておきましょう。また、非常食については家族の3日分程度を目安に準備しましょう。チェックを入れてみてください。
- □通帳 □各種証明書 □印鑑 □現金 □救急薬品 □常備薬
- □衣類(下着、上着、靴下、ハンカチ、タオルなど) □ヘルメット
- □生活用品(ライター、ナイフ、軍手、缶きり、ビニールシート、寝袋など)
- □携帯ラジオ(予備電池) □照明(懐中電灯やろうそく)
- □非常食(水、カンパン、缶詰、カップめん、粉ミルク、お湯や水を加えると食べることが出来るアルファ米など)



## 自分たちが出来る防災訓練

非常時に対応するための知識、情報を身につけるために、町内会、サークルなどで行っている研修の事例を紹介します。

- 初期消火(水消火器、三角バケツを使用)
- 応急処置(止血、骨折などの手当について)
- 普通救命(心肺蘇生法やAEDの使用について)
- 炊き出し(数百食もの食料を実際に作る)
- ビデオ学習(自主防災組織学習DVDなどを視聴)
- DIG(災害図上訓練)を、地域の地図を使用して、各種災害を想定した訓練を行う。

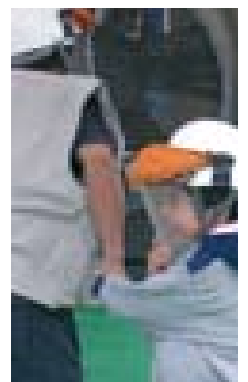



## 地域での取り組みは？

今年、北栄町町内会の防災研修や防犯パトロールの活動が高く評価され、消防庁の事業である、地域安心安全ステーション整備モデル事業が実施されました。これは、災害の発生時に、最も迅速に動くことが出来る自主防災組織や各種コミュニティ組織に防災資機材を配備するものです。

当別町では、昨年の太美地区の町内会に続き2箇所目の事業実施であり、町内会では、防災用テント、折りたたみ担架などの防災資機材を購入し、今後の防災活動に役立てる予定です。

今年の町内会の運動会では、消火リレー、レスキュー隊リレーといった競技種目や、AEDの使用説明、昼食を炊き出しで行うといったように防災を意識した内容の計画を立てています。防災意識を高めるには、学習会の開催なども大切ですが、町内会の人々が沢山集まる機会に、幅広く防災について興味を持ってもらおうと、町内会の中でアイデアが出されました。

万が一の災害発生時に迅速に対応するためには、対応マニュアル以上に、日頃から地域の中でいかにコミュニケーションが取れているかが重要な事だと思います。もし、日中に災害が発生した場合には通勤、通学している若い世代が地域にはいません。どこに高齢者や小さな子どもが住んでいるといった情報を共有するためにも、老人クラブ、育成会、ボランティア団体といった輪を、幅広い世代間の交流に広げて行くことが、今後はますます大切になるのではないのでしょうか。

北栄町町内会  
会長 浦部 憲生さん

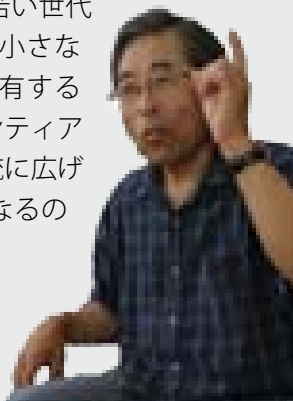

## 町の取り組みは？

現在、地域防災計画や水防計画の見直し作業を行っている他、当別町防災マップ、防災訓練事例集などを作成し、防災知識の普及を行っています。

災害時の連絡体制の強化や民間業者との物資等の支援協定により、町が実際に食料等を備蓄せず、民間業者各店舗の在庫品を災害時に支援を受ける流通備蓄の強化を行ってきました。

また、航空自衛隊や当別消防署の協力で、弁華別中学校が実施する宿泊体験学習の場で、自分たちの住んでいる地域を知り、地域の人たちとの交流やふれあいを通じ防災学習に取り組んでいます。

このほかにも、防災に関わる専門の講師や活動団体の代表者を招き、町内会などでの防災研修、ビデオ学習、講演の開催を通じて、地域の事情に合わせた防災研修や訓練の支援を行い、地域の防災力を高めるため取り組んでいます。



## 災害図上訓練の実践と 防災サポートを学ぶ



札幌市白石区北郷親米第一町内会  
会長 田畑 隆二さん

平成 20 年度当別町防災セミナーでは、札幌市から白石区北郷親米第一町内会長の田畑隆二さん、北白石まちづくりセンター所長の山根直樹さんの両名を講師に迎え、地域防災力向上を図るために行っている町内会や地域の取り組み、札幌市が定めている災害時の要援護者支援ガイドラインについて講演がありました。

田畑講師からは、災害図上訓練 (DIG) 研修を、災害発生時の取り組みはもちろんとして、その他にも、除排雪時の安全確認、ゴミステーションへの掲示板設置による地域への情報発信、子どもたちの登下校時に合わせたパトロールの実施といった取り組みに応用している事例紹介を通じ「安全・安心づくりのために始めた取り組みが、現在、地域活性化の切り口に役立っている。自分たちが出来ることから始めることで、あまり重荷にならず、良い地域づくりが出来るのではないかと思います。」とまちづくりの取り組みに関するアドバイスがありました。札幌市の中でも先例地であるまちの報告に約 120 名の参加者は熱心に聞き入っていました。

(8月21日 ゆとろ)



札幌市白石区市民部  
北白石まちづくりセンター  
所長 山根 直樹さん



### 防災担当からひとこと



当別町総務部総務課  
主査 (防災担当)  
高松 悟志

**災**害というものは、「忘れた頃にやってくる」と昔は言っていましたが、現在は「いつ起きてもおかしくない」というのが現状です。

当別では、昭和 56 年の洪水による被害が記憶に残っていると思います。その後、下水道の整備により市街地での水害は減って来ましたが、市街地以外では、大雨による洪水や土砂災害、冠水による農作物への大きな被害などが現在も報告されています。

災害が発生した際など、いざという時の食料等の確保について町では流通備蓄という方法で対応をしています。北海道や道内市町村との協力協定をはじめ、町内の食料取扱店、コンビニ、スーパー、燃料取扱店、建設業組合、重機会社、運送会社、医薬品取扱店などと物資等の支援協定を結び、緊急時の対応を行います。

町民のみなさんは、第一に自分の命を守ること、「自助」を優先に、家具の転倒防止や家の耐震化を行い、3日分程度の食料の備えをお願いします。また、町内会などでは自主防災組織を中心に食料・防災資機材の備蓄をはじめ、災害時要援護者の対策や避難所の運営対策など話し合い、自分たちの地域は自分たちで守るということを前提に近隣町内会とも連携した対応と取り組みをお願いします。

■詳細 総務課総務係 (☎ 23 - 2330)

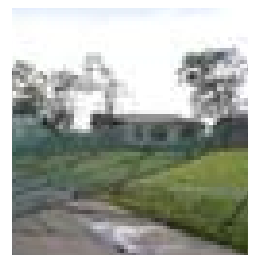

# あなたも

しょくかい

# 食改さん になりませんか



食生活改善推進協議会の会員は、通称「食改さん」の名で親しまれており、「良い食生活づくりを広めよう」を目標とし、食を通して当別町の健康づくりを支えているボランティア団体の1つです。

当別町内では、昭和41年より活動がスタートし、以後、町民のみなさんや時代のニーズに合わせながら活動を続け、今年で42年目を迎えます。現在、町内19地区に分かれて、90名の会員が活動しています。

## 地道な活動でみなさんの食生活を支える

### 現在

食生活改善推進協議会では、健康的な料理を各地域に伝える「野菜・豆料理講習会」や料理体験を通して食生活の大切さを伝える「おやこ料理教室」などの講習会を実施しています。また、高齢者の方を対象とした集会では、昼食作りを行うなど、作ること、食べることの楽しさを伝えるお手伝いも行っています。

さらに、平成17年度に町と住民の方が協働で策定した健康づくり計画『とうべつ健康プラン21』の栄養・食生活で掲げている目標達成に向け、町と一緒に健康づくり活動を推進しています。



#### 《健康的な食生活を推進する活動》

- \* 野菜・豆料理講習会 15回開催  
(野菜・豆類のおいしい食べ方を伝える料理講習会)
- \* 食育教室 5回開催  
(子育てサークル対象の「食育教室」、小学生対象の「おやこ料理教室」、小学生への食育教室)
- \* メンズクック 1回開催  
(男性対象の料理講習会)

#### 《福祉事業へのボランティア活動》

- \* ふれあい昼食会、福祉まつり、市民交流シンポジウム等への協力

#### 《自己学習》

- \* 会員向け講習会、「歩こう会」の開催(冬季間のみ)、ハーブ栽培

## 私たちと一緒に活動しましょう

**いきいき**と元気に過ごすには、健康なからだが基盤にあり、規則正しい食生活が欠かせません。私たちは、食卓を楽しく囲みながら、体に良い食習慣を学ぶことの大切さを若い世代へ伝えること、また、全ての年代の方が健康な食生活に関心を持っていただけるような食育活動を家庭から、そして地域へ伝え、実行することを目指しています。

会の活動は年間通して行われていますが、会員の中には仕事を持ちながら活動されている方も多く、仕事をしていても、子育て中でも、会員同士がサポートし合いながら活動を行っています。興味のある方は、是非私達と一緒に活動しましょう！



## 意欲のある方を募集します

**食改**さんになるには、規定に基づき町が開催する40時間の養成講座を受講していただき、その修了書が必要です。(80%以上の出席日数が必要)その後、「当別町食生活改善協議会」に入会し、地域の中で活動を行います。

〈野菜・豆料理〉



〈野菜・豆料理講習会の様子〉

## 第7期の養成講座を開講します

### ◆対象者

健康づくりの取り組みに関心があり、受講後に「当別町食生活改善協議会」に入会し、町内や地域で食に関係するボランティア活動を行うことが可能な方。

### ◆講習日

1日目	11月 5日 (水)	5日目	12月 17日 (水)
2日目	11月 13日 (木)	6日目	1月 22日 (木)
3日目	11月 28日 (金)	7日目	2月 10日 (火)
4日目	12月 4日 (木)	8日目	2月 26日 (木)

上記日程以外で1日、「野菜・豆料理講習会」に参加して頂きます。

講師の都合により、若干日程を変更する場合があります。

◆時間 各日程ともにおおむね 10:00 ~ 15:00

◆受講費 無料

(ただし、テキスト代が1,000円程度かかります)

◆定員 30名

(定員になり次第、締め切ります)

◆申込み先

福祉課保健サービス係 (ゆとろ内・☎ 23 - 2346)

# 義務化 住宅用火災警報器の設置

されています

火災による死者を減少させるため、今年6月1日から一般の家庭（自動火災報知設備のない共同住宅も含む）全てに住宅用火災警報器の設置が義務化されました。

火災の発生を未然に防ぎ、生命の安全を守るために各家庭で住宅用火災警報器を設置するようにお願いします。

## こんな考えが火災を招く！



うちは、みんなが火の取り扱いに気をつけているから設置の必要はないわ

お金がかかるし、うちは火事を出さないから設置しなくてもいいや



ダメダメ！

火災はいつどこで発生するか分かりません。ちょっとした不注意が大きな火災につながります

ダメダメ！

火災が発生したら、それ以上に生命・財産が奪われてしまいます。

**住** 住宅用火災警報器は、火災を早期に発見し、警報音や音声で火災発生を知らせ、みなさんの大事な生命や財産を守ってくれる機器です。

寝たばこによる火災の発生で警報器が煙を感知して警報音が鳴り、寝ていた人が大きな音で目を覚まし、水をかけて初期消火に成功した事例もあります。

電気店やホームセンターなどで販売していますので、まだ設置していない方は早急に設置し、安心して暮らせる環境を作りましょう。

▼問合せ 当別消防署予防係  
(☎ 23 - 2537)



こうならないように設置しましょう。

### 農家のみなさまへ

#### 気をつけましょう「もみ乾燥機」の取り扱い

米の収穫時期を迎え、もみ乾燥機の使用時期になりました。昨年は、もみ乾燥機の火災が1件発生しています。手入れを怠ると、大きな火災が発生することが考えられます。今年も、次の点に十分注意し、稼働させましょう。

- 使用前、使用後は必ず点検、整備をする
- 使用中は、もみ乾燥機のそばから離れない
- バーナー部の周囲に燃えやすいものを置かない
- 周囲に消火器、水バケツなどの消火用具を置き、もしものために備える





## 第4期高齢者保健福祉計画・ 介護保険事業計画策定委員会を開催

町は、平成21年度から平成23年度へ向けて当別町の高齢者保健福祉施策の方向を決定する第4期計画を策定しようと委員会を立ち上げ、8月4日に第1回目の委員会を開催しました。

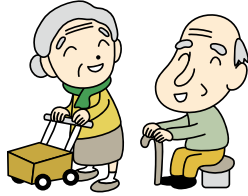

この委員会では、今年度中の計画策定を予定しています。委員会は自由に傍聴できますので、お気軽にお問い合わせください。日程などは、随時、町ホームページで公開しています。

◎第2回委員会開催日 9月9日(火) 18時～

◎場所 ゆとろ

▼問合せ 福祉課介護サービス係  
(ゆとろ内・☎23-3029/ホームページ  
<http://www.town.tobetsu.hokkaido.jp/>)

### 第4期高齢者保健福祉計画・ 介護保険事業計画策定委員会委員名簿

役職	委員名	選任区分
委員長	泉亭 俊徳	町社会福祉協議会
副委員長	木村 晃子	町ケアマネジャー連絡協議会
委員	山田 博之	江別医師会当別ブロック
	高木 馥美	町高齢者クラブ連合会
	五十嵐 潔	町介護者と共に歩む会
	宮中由香里	町民生児童委員協議会
	鰐淵 良子	町ボランティア連絡協議会
	竹生 礼子	北海道医療大学
	石田 俊介	総合支援センターはつらつ当別
	渡辺 真理	一般公募

順不同、敬称略



## 精神障がい者の方にも通院費を助成します

10月1日から「重度心身障害者医療給付事業」の給付対象者が拡大され、重度の精神障がい者の方も通院医療費の助成制度がご利用いただけるようになります。

### ▼対象者

#### ①精神障がい者—新たに追加

精神保健福祉手帳1級の方(所得制限有)

#### ②身体障がい者—従来と同じく対象

身体障害者手帳1級・2級の方  
3級の内部障害の方(所得制限有)

#### ③知的障がい者—従来と同じく対象

療育手帳A判定の方  
精神科医から「重度知的障がい者」と診断された方  
(所得制限有)

### 精神障がい者の対象医療・実施日

#### ▼対象医療

通院医療、訪問看護、柔道整復など(入院は対象外)  
(精神科通院のみでなく、一般の通院医療も対象)

▼実施期日 10月1日以降の診療分から

### ▼重度心身障害者医療費助成所得制限額表▼

人数※1	所得額※2
0人	6,287千円
1人	6,536千円
2人	6,749千円
3人	6,962千円
4人	7,175千円
5人	7,388千円

※1 控除対象配偶者および扶養親族の合計数

※2 各種控除後の総所得額

扶養親族が5人を超えるときは、その超える方一人につき213千円を加算した額とします。

(1) 所得制限の対象者は、受給者の生計を主として維持する配偶者又は民法上の扶養義務者となります。(対象は主たる生計維持者のみで、世帯合算は行わない。)  
(2) 所得の範囲及び計算方法は、特別児童扶養手当等の支給に関する法律施行令第4条及び第5条の規定と同一となります。

詳細は、下記までお問い合わせください

▼問合せ 福祉課障がいサービス係  
(ゆとろ内・☎25-2665)



日頃から地域の方が手入れをしています

# 現代いまを生きる

## 地域の魅力を発信する

### しょうがっこう 中小屋商楽校元気会

会長  
向井 浩二さん (中小屋)

おうこう  
央幸設備工業(株)  
金澤 弘毅さん (札幌市)

閉校した中小屋小学校を地域の情報発信基地として蘇らせようと、同校を借り受けた央幸設備工業(株)と中小屋地域の方が協力して中小屋商楽校元気会を立ち上げました。

ここを中心に地域の宝を発見し、発信します。

### 新しい挑戦が始まったのですね - 金澤さん

「いま、田舎が面白い！」を合言葉に何か地域おこしができないかと考えていました。

その時に、当別町が中小屋小学校を無償貸与することを知り、企画案を提出したところ、採用されました。

最初は、地元農家の方と協力して靈芝（茸の一種で中国の古典で神仙の薬草とされる）の栽培拠点にしようとしていました。現在は、さらに魅力のある枝葉をつけて地域を元気にする力へと成長させていければと考えています。

この中小屋には、都会の人が憧れる魅力ある自然がたくさんあるので、地域のみなさんと協力して、よそのまちにはない美味しいもの

と面白いことを創り出し、みんなで楽しいと思えるような活動につなげていきたいですね。

### 地域の活力づくりにつながりますね - 向井さん

中小屋商楽校元気会結成のきっかけは、中小屋小学校を借り受けた央幸設備工業(株)の金澤さんから一緒に地域の魅力を発信しようと呼びかけられたことです。

最近の中小屋は、中学校、保育所、小学校が相次いで閉校(所)し、暗い話題が続いていましたが、このまま下を向いているだけではだめで、新しい取り組みをしなければならぬと考えていました。

この中小屋には、春に白鳥が訪れる「円沼」をはじめ、PRできる場所がまだまだあると考えています。それと、以前は米を多く作

付けしていたのですが、最近は、メロンやスイカ、アスパラなど野菜、果物の栽培を増やしています。

これからは、「中小屋商楽校」を通して中小屋で採れた自慢の作物や自然あふれる地域の特色を発信して札幌市や近隣の市町村から人が訪れる場所にしたいですね。

9月には、初めてのイベントを開催するので、是非、みなさんに来場してもらいたいと思います。

### 道草市場を開設

地元中小屋で採れた野菜の直売や中小屋商楽校を開放して軽食・休憩コーナーを設けます。

◎日時 9月13・14日(土・日)  
10時～17時

◎場所 地域活性塾中小屋商楽校(旧中小屋小学校)

◎問合せ 向井 ☎27-2232

文化活動・交流の拠点

ふれあい倉庫「赤れんが6号」

## ☐ ふれあい倉庫イベント情報

【カルチャーホール】

Let's woods kids

～未来のためにボクたちができること～

▼日時 9月6日(土) 13時30分～

▼対象 町内小学4・5・6年生

▼主催 (社) 当別青年会議所

▼詳細 当別町商工会 (☎ 23 - 2447)

## 渋谷毅 & 小川美潮コンサート with イダギタ

ジャズピアニストと実力派ボーカリストのデュオ

▼日時 9月27日(土) 19時～

▼入場料 前売券 大人 3,000円 (当日 3,500円)  
小人 1,000円

▼チケット取扱所 ふれあい倉庫、紙ひこうき、  
宮本酒店、辻の蔵

▼主催・詳細 とうべつ生聞音楽クラブ  
(☎ 23 - 4112)

【多目的ホール】

## 小中学生作品展

▼日時 9月3日(水)～5日(金) 10時～17時

▼主催 当別小中学校

▼詳細 当別中学校 (☎ 23 - 2158)

## 工房由楽生徒作品展

▼日時 9月12日(金)～14日(日) 9時～17時

▼主催 工房由楽

▼詳細 中川 (☎ 090 - 7646 - 2677)

## ★秋のふれあい朝市を開催★

◆日時 9月28日(日) 9時～12時

お買い物の際には、マイバックを持参しましょう。  
商工会のおかげサマーセールは9月9日まで実施。  
商品券の引き換えは10月31日(金)まで。

▼問合せ ふれあい倉庫 (☎ 27 - 6600)  
商工課 (☎ 23 - 3129)

続

## 町長の日記

平成20年8月15日(金)

毎年、お盆が来ると思い出す事がある。

当別神社のお祭りは8月15日で盆踊りと重なり一段と賑やかで、子供の頃は当別祭りがとても楽しみだった。

ある年、暑い祭りの日に中心街にいた親戚の家で水を飲むため手押しポンプをいくら汲んでも水が出ない。その時、この辺では夏の暑い日が続くと水が涸れてしまい、遠くから「貰い水」と言う習慣がある事を初めて知った。

獅子内の山際で暮らしていた私には考えられなかった事なので随分びっくりした。

その頃、運動会で高岡小学校へ行った時も10mもある深い井戸から鎖の付いたバケツで汲み上げて飲んだ水は、豊富にあって冷たくてとても美味しかった事を懐かしく思い出す。

当別市街は飲料水が不足する地域だったので、町は早くから水道事業を始めたらしい。

然し、これが老朽化してきたのでダムと一緒に新しい水道施設が早く出来なければ困ることになる。

もう一つ、当別町の水道の根本的な悩みは一般には余り知られていない事だが、夏になり当別川の水量が減った時に水田で使う「かんがい用水」を制限してでも水道用水に回してもらわなければならない仕組みになっている事である。

そんな不自然な事をダムで早く解消したい。

当別生まれの私も子供の頃は、この町に水不足の地帯があるとは知らなかったのだから、当別で長く暮らしていなければ、この町の水の事情など判らない人もおられると思うが、当別町の浄水場で働いている人達は町民に無用な不安を抱かせないように、毎日24時間、夜中も耐用年数のきた施設で、余り綺麗ではない当別川の原水を職人業で安全な飲料水として全戸に送り続けてくれている。しかも彼等は、ほとんど町民に働いている姿を見てもらえる事もなく、あたかも自然のろ過装置のような役割をしているのです。

ダムの完成前に一瞬でも油断したら飲料水は供給ストップになる事もあり得るので、自分で生んだ真水を何よりも大切に思っているに違いない。

当別町長 泉 孝俊

## 犯罪

### 不審電話にご注意ください

道内で不審な電話があったと通報が寄せられています。気になる場合にはまずお問い合わせ下さい。

(電話の内容)

役所の国保担当者を名乗る者から、家族全員の医療費の払い戻しがあるとの理由で、給付センターまで連絡するように指示し、電話をすると、以前にハガキを出しているが既に期限が来ている。返金をするから通帳・保険証・携帯電話を持って銀行へ行くように。

当別町国民健康保険では、このような説明をすることはありません。手続方法などは、必ず役場国民健康保険の窓口で確認してください。

▼詳細 国保・後期高齢者医療係  
(☎ 23 - 2467)

## 困ったときの納税Q&A

**Q** 現在、町・道民税を滞納していますが、私の承諾なしに預金を差し押えられました。このようなことが許されるのでしょうか？

**A** 「督促状を発した日から起算して10日を経過した日までに完納しないときは、差し押えなければならない。」と法律で定められており、財産の差し押えは、本人の承諾の有無にかかわらず行われます。納期限までに納付できない事情のある方は、納税課にご相談ください。

### ▼夜間納税相談

毎月第2・4木曜日 19時30分まで

▼問合せ 納税課 (☎ 23 - 2341)

## 手数料

### 住民票などの 交付手数料が変わります

10月から下記の手数料が変わります。

#### ▼料金改定になる証明等

- ・住民票の写し
- ・除かれた住民票の写し
- ・戸籍の附票の写し
- ・外国人登録済証明
- ・印鑑登録証再交付

#### ▼料金

9月30日まで 250円

10月1日から 300円

※特定疾患の申請など法律で免除の規定が定められている場合は、無償で交付することができますので、お問い合わせください。

▼詳細 住民課戸籍年金係  
(☎ 23 - 2463)

## 税関

### 引き揚げ者から保管した 通貨、証券類返還のご案内

税関では戦後、海外から引き上げて来られた方々からお預かりした約87万件の保管証券類を返還しています。

返還の請求はご本人だけでなくご家族の方でも構いません。「もしかしたら家にも・」とお気づきの際にはお問い合わせください。

●終戦後、海外から引き上げて来られた方々が、上陸地の税関、海運局に預けられた通貨、証券。

●帰国前に樺太(真岡、大泊、豊栄、留多加など)、満州(瀋陽、吉林、撫順、鞍山など)にあった在外公館、日本人自治会に預けられた通貨、証券のうち日本に返還されたもの。

▼詳細 札幌税関支署  
(☎ 011 - 231 - 1443)

## 道政

### 泊発電所プルサーマル計画の 検討を行っています

北海道および泊村、共和町、岩内町、神恵内村の地元4町村では、「泊発電所周辺の安全確保及び環境保全に関する協定」に基づき、北海道電力㈱から泊発電所3号機のプルサーマル計画の事前了解協議の申し入れを受けました。

安全性の確保を最優先として慎重な検討が求められることから、現在北海道では4町村と共同で地元住民をはじめ、道民の多くの意見を広く伺いながら、計画の安全性について検討中です。

※詳しくは北海道のホームページをご覧ください。

[http://www.pref.hokkaido.lg.jp/sm/gat/p\\_top.htm](http://www.pref.hokkaido.lg.jp/sm/gat/p_top.htm)

#### ▼詳細 北海道総務部

危機対策原子力安全対策課  
環境安全グループ  
(☎ 011 - 504 - 5012)

## 手続

### 北海道パスポートセンター 日曜交付がスタートします

10月から、北海道パスポートセンター(札幌市)で日曜交付がスタートします。

日曜日の受け取り時間は午前9時から午後5時まで(12月29日～1月3日を除く。)です。

※申請はできません。支庁のパスポート窓口では日曜日の受け取りはできませんのでご注意ください。

▼詳細 北海道パスポートセンター  
札幌市中央区北4条西5丁目  
アスティ45ビル4階  
(☎ 011 - 219 - 3388)

## 医療費

### 小学生の入院費 一部助成します

10月から乳幼児医療費助成制度の対象範囲の拡大により小学生の入院及び指定訪問看護にかかる医療費の一部を助成します。

■対象制度 乳幼児等医療費助成制度  
※乳幼児医療費助成制度が10月から名称変更

#### ■対象内容

小学生の入院及び指定訪問看護  
※通院（医科、歯科、調剤）にかかる医療費は助成になりません。

#### ■認定手続きに必要な物

小学生の名前が記載された健康保険証と印鑑 ※平成20年1月1日時点で当別町に住民登録のない小学生の扶養義務者は「平成20年度所得・課税証明書」が必要

#### ■助成内容

①住民税非課税世帯の方は医療費の自己負担分を助成（初診時一時負担金の医科入院580円、歯科入院510円は自己負担）。

②上記以外の方は1割自己負担  
※月額上限44,000円 所得制限あり

▼詳細・請求等 子育て推進課子ども係  
(ゆとろ内・☎23-3024)

## イベント

### 第21回 とうべつ健康まつり

講演、音楽や踊りのステージ、健康クイズ、健康チェック、出店などの企画が盛りだくさん。

▼日時 9月28日（日）

9時30分～13時

▼場所 勤医協当別診療所  
末広118番地52

▼詳細 勤医協当別診療所  
(☎23-3010)

## 保健

### 精神保健福祉家族学習会 (基礎編)のご案内

江別保健所では、統合失調症で療養の方の家族同士の交流を目的とした学習会を開催します。

①9月25日（木）13時～16時

講話「統合失調症の理解と対応」

講師 医療法人社団こぶし

札幌こぶしクリニック 藤田 毅 理事長

②10月16日（木）13時～16時

講話 当事者への関わり方について

講師 医療法人 友愛会 友愛記念病院

成田 智弘 精神保健福祉士

体験発表 家族の立場から

白石むつみ会（家族会） 会員

※できるだけ連続でご参加ください

▼対象 江別保健所管内（江別市、石狩市、当別町、新篠津村）在住で発病してから10年以内の統合失調症で療養中の方のご家族

▼定員 25名

▼場所 江別市錦町3番地5

江別市ふれあいワークセンター

▼参加費 無料

▼申込締切 9月19日（金）

▼詳細・申込み 江別保健所

子ども・保健推進課 精神保健福祉係

(☎011-383-2111)

## 都市計画

### 当別幸町土地区画整理事業 宅地を分譲します

次のとおり募集しますので、申し込みください。

▼場所 幸町

▼面積 343.83㎡（104.01坪）

▼価格 7,186,000円（20,900円/㎡）

▼分譲方法 抽選方式

▼受付期間 9月1日～19日

▼申込み・詳細

都市計画課区画整理係

(☎23-3198)

## 統計

### 住宅・土地統計調査に ご協力ください

この調査は、国や都道府県、市町村の都市計画や環境整備計画などを作成する際に使われるものです。5年ごとに行われており、10月1日現在の調査を行います。

#### ▼世帯の選定

調査対象地域から一定の統計上の抽出方法により選定します。

#### ▼調査方法

9月下旬から調査員が調査票の配付に伺います。調査の趣旨を理解いただき、ご協力ください。

#### ▼調査項目

住宅の建て方、規模、構造、設備、世帯構成、住宅・土地の保有状況、リフォーム状況など  
※調査員は、知事が発行する調査員証を必ず携帯しています。統計調査をよそおった「かたり調査」に注意ください。不審に思われた場合は、ご連絡をお願いします。

▼詳細 総務課総務係

(☎23-2330 内線259)

## 水道

### お忘れなく 水道使用の届出

このようなときはご連絡ください。

●引っ越し（町内で転居・町外へ転出・町外から転入）

●家を新築した、家を取り壊す

●一時的に水道の使用をやめる

●使用者の名義変更

●納入通知書の送付先変更

●水道の用途変更

（家事用、業務用など）

▼詳細 上下水道課業務係

(☎22-2411)

## 当別町職員募集のご案内

▼職種・人数等				
職種	人数	試験日 / 試験会場	採用予定日	
一般行政職	1名	10/5 (日) 当別町役場	H21/1/1	
保健師	1名	10/4 (土) ゆとろ	H21/4/1	
▼受験資格等				
資格	<b>■一般行政職</b> ①高校卒業以上又はこれらと同等と認められる35歳位までの方 ②ハードウェア、ソフトウェア及びネットワークに関する基本的な知識を有し、民間企業で市町村システムに関する実務のうち次のいずれかの経験がある方 ・ネットワーク設計、機器選定、構築、確認及び保守 ・システム企画、設計、開発及び保守 ・全庁型パッケージシステム導入、機器選定、構築、確認及び保守 ③情報処理技術者試験制度における初級シスアド又は基本情報処理技術者資格で要求される知識・技術を有する ④民間企業において市町村システムに関する実務経験を5年以上 ⑤情報セキュリティ、品質管理、安全対策等の基本的な知識を有する ※身体に障害のある方は、自力で通勤でき、介助者なしで勤務できる方 <b>■保健師</b> 昭和49年4月2日から昭和62年4月1日までに生まれ、保健師免許取得又は取得見込みの方。 <b>■一般行政職・保健師共通</b> 日本国籍を有しない者、地方公務員法第16条に該当する方は受験できません。			
	受付	8月18日(月)～9月19日(金) 8時45分～17時15分(土、日、祝日を除く)		
	受験手続	役場総務課人事係、太美出張所備え付けの申込書を役場人事係へ郵送または持参。郵送希望の場合、120円切手を貼った宛先明記の返信用封筒(A4版)を同封し、役場総務課人事係へ郵送でご請求ください。		
	詳細	総務課人事係 (☎ 23 - 2330 内線 257・258)		

### 子育て支援センター情報

あそびのひろば9月の日程

時間は全て10時～11時30分

▼こりす・うさぎ(1歳6か月～就学前)

会場 ゆとろ (全て火曜日)

2日・9日・16日・30日

▼キャロット(1歳6か月～就学前)

会場 ふとみ保育所(全て水曜日)

3日・10日・17日・24日

▼ミニトマトクラブ(乳児支援)

11日(木) ゆとろ

25日(木) ふとみ保育所

※妊婦さんも遊びに来てください

▼サロン(0歳～就学前対象)

わんぱくサロン(子どもハウス)

毎週月・水曜日

すみれサロン(ふとみ保育所)

毎週金曜日

■子育て講座 英語で遊ぼう

10月7日(火) 10時～11時30分

会場 ゆとろ

▼詳細・申込み 子育て支援係

(ゆとろ内・☎ 25 - 2658)

## 石狩北部地区消防事務組合職員募集のご案内

▼職種・人数等						
	石狩消防署	当別消防署	新篠津消防署	試験日 / 試験会場	採用予定日	
初級職	3名	2名	1名	10/19 (日) 石狩市立花川北中学校	H21/5/1	
上級職	1名	—	—	(石狩市花川北3条4丁目130)	H21/4/1	
▼受験資格等						
資格	<b>■上級職</b> 大学(短期大学を除く。)を卒業もしくは平成21年3月までに卒業見込みの方で、昭和56年4月2日以降に生まれた方 <b>■初級職</b> 救急救命士の有資格者もしくは採用予定日までに救急救命士の資格取得見込みの方で、昭和61年4月2日以降に生まれた方 <b>■上級、初級共通</b> ・勤務署所在地に居住可能な方 ・普通自動車以上の運転免許証(オートマチック車限定は除く。)を取得している方、もしくは採用予定日までに取得見込みの方 ・視力(矯正視力を含む。)が両眼で0.7以上、かつ、一眼でそれぞれ0.3以上の方 ・赤色、青色及び黄色の識別ができる方 ・言語、応答が明瞭で充分発声ができる方 ※日本国籍を有しない方又は地方公務員法第16条に該当する方は受験できません。					
	受付	9月1日(月)～9月19日(金) 8時45分～17時15分(土、日、祝日を除く)				
	受験手続	石狩北部地区消防事務組合消防本部または各消防署に備え付けの申込書を石狩北部地区消防事務組合消防本部へ郵送または持参				
	詳細	当別消防署消防課 (☎ 23 - 2537)				

### イベント

当別の味覚も参加  
さっぽろオータムフェスト 2008

北海道全域から安全でおいしい採れたての食材を集め、各地域のご当地グルメが札幌大通公園に大集合します。また、西8丁目会場では「札幌大通ふるさと市場」に100以上の市町村が集結。9月20日、21日は、当別町の新鮮野菜、加工品も参加します。実りの秋を大通公園で堪能しませんか。

▼日時

9月19日(金)～10月5日(日)

11時～20時30分

▼会場 大通公園5丁目から8丁目

▼詳細 商工課 (☎ 23-3129)

## 高校生を募集します 短期留学ホームステイ

町では、人材育成基金を活用し、高校生の短期留学によるホームステイ語学研修を支援しています。

外国の文化に接し、英会話能力を養い、積極的に国際交流活動に参加したいという希望を持つ高校生の応募をお待ちしています。

### ▼研修、滞在先

アメリカ合衆国カリフォルニア州ロサンゼルス郊外(予定)

▼対象 応募締切日時点で当別町に1年以上在住する高校生

▼研修費用 主催者に支払う参加費用の1/2を町が補助  
※パスポート取得、旅行保険、外出時の食事、単独行動の費用などは全額自己負担。

### ■募集案内

- ・研修日程 12月下旬～1月上旬の15日間程度
- ・募集人数 高校生 2名程度
- ・募集期間 9月8日(月)～9月19日(金)
- ・申込書配布 9月1日(月)から役場2階・企画課で配布。(土、日、祝日、役場閉庁時間を除く)
- ・提出書類 申込書(写真添付)、作文(日本語と英語)など
- ・選考 1次試験 書類選考

2次試験 英会話等の面接試験 10月中旬予定  
※日程及び金額等の詳細については、申し込み書受け取り時やお問い合わせの際に連絡。

### ▼詳細・申込み

企画課企画振興係

(☎ 23 - 3042)



## 年金 読んで得する年金・国保のお話 国保

### 【老齢基礎年金の支給の繰り上げ・繰り下げについて】

老齢基礎年金の本来の支給開始は65歳からですが、希望により時期の繰り上げができます。その場合、本来の額から減額されます。また、66歳以降に年金を繰り下げて受ける場合には増額されます。

#### ●繰り上げ請求するときの減額率

$= (\text{繰り上げ請求月から65歳到達の前月までの月数}) \times 0.5\%$

#### ●繰り下げ請求するときの増額率

$= (65歳到達月から繰り下げ申出月の前月までの月数) \times 0.7\%$

※昭和16年4月1日以前生まれの方の場合は、1歳単位で増額率が別に定められています。

※繰り上げ請求をした場合、障害基礎年金の請求ができなくなる場合があります。

※他の年金の受給権がある、もしくは、受給している場合に、年金の受け取り額が変わる場合があります。

### ■役場窓口年金相談日

9月8日(月)・29日(月)

住民課戸籍年金係へお気軽にお越しください。

### ■年金保険相談所(札幌北社会保険事務所)

9月19日(金)10時～15時 商工会館

※年金保険相談に代理人の方が行く場合は、委任状・身分証明書が必要になります。なお、委任状の書式は任意ですが、戸籍年金係にも用紙があります。

### ▼年金についての問合せは

住民課戸籍年金係 (☎ 23 - 2463)

### 【9月は、国民健康保険被保険者証の更新月です】

現在使用されている被保険者証の有効期限は9月30日(火)です。新しい被保険者証は、1人1枚の個別カードです。9月中旬に郵送予定です。

#### ●被保険者証が届いたら

記載内容を確認しましょう。勝手に内容を書き換えると無効になりますので、役場国保の窓口へ届けてください。

#### ●保険証は大切に使いましょう

破損、紛失したときは、役場国保の窓口で再交付の手続きをしてください。免許証などの身元を確認できるものを持参してください。

住所変更や世帯主変更、国保の加入、脱退の手続には、該当する方全員の被保険者証を持参してください。

#### ●被保険者証の有効期限について

被保険者証は、毎年更新となっていますので、有効期限は、平成21年9月30日までです。

ただし、有効期限の平成21年9月30日までに75歳になられる方は、誕生日の前日が有効期限となります。

また、退職被保険者は、65歳になる誕生日の月末が有効期限となり、各月1日生まれの方は、前日が有効期限となります。

### ▼国保・後期高齢者医療についての問合せは

住民課国保・後期高齢者医療係 (☎ 23 - 2467)

講座

当別学講座  
「音楽療法で健康づくり」

町教委・医療大学連携セミナー「音楽で体と心をリフレッシュ」を開催します。思わず体を動かしたくなる曲、知らないうちに涙が溢れてくる歌など、身の回りにある様々な音楽を通じ、楽しい体験をしませんか。

▼日時 9月26日(金)  
10時～12時

▼会場 ゆとろ

▼講師 北海道医療大学

看護福祉学部准教授 近藤里美 氏

▼対象 町民の方(主に高齢者向けのプログラムになっています。)

▼受講料 無料

▼申込み 氏名・住所・電話番号を9月17日(水)までに電話かFAXでご連絡ください。

▼詳細・申込み 町教委社会教育課(総合体育館内・☎22-3834 FAX22-3832)

成人式

思い出に残る成人式を  
企画しませんか！

町教委では、平成21年1月11日(日)に開催する成人式を企画・運営する実行委員を募集します。

一生に一度の成人式を新たな人生の門出の思い出作りにしたい新成人の方は、ぜひご応募ください。

▼対象 来年成人式を迎える方(町内在住で昭和63年4月2日～平成元年4月1日生まれの方)

▼申込期限 10月3日(金)

▼詳細・申込み

町教委社会教育課社会教育係(白樺コミセン内・☎23-2511)

イベント

参加者募集！  
道民の森バスツアー

町観光協会では道民の森の魅力を知ってもらおうと昨年大好評だった道民の森バスツアーを実施します。キノコの採取、お楽しみ抽選会のほかジギスカンとキノコ汁も用意しています。(詳細は別途チラシでお知らせします。)

▼日時 10月4日(土)8時～17時

▼集合場所 JR当別駅北口

▼定員 先着100名

(小学生以下は保護者同伴)

▼参加料

大人1,500円 小学生以下500円

▼申込み 9月24日(水)までに電話でお申込ください。

▼詳細・申込み 町観光協会(役場商工課内・☎23-3129)

イベント

馬の Marathon く石狩川エンデュランス馬術大会 IN とうべつ のお知らせ

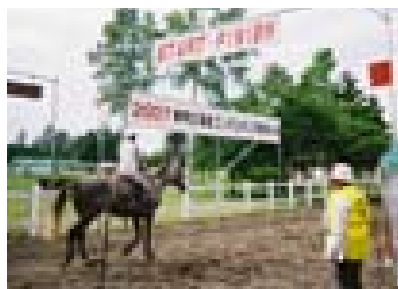

日本馬術連盟公認60・40・20kmの3競技とホーストレッキング20kmが当別町ビトエ中島を発着とした石狩川左岸を舞台として開催します。

大会のボランティアスタッフを募集しています。乗馬や馬に興味がある方はご一報ください。

▼開催日 10月19日(日)

▼主催 同実行委員会

▼詳細 事務局 大城(☎090-7655-8069)

イベント

当別アンサンブルファミリー  
第11回定期演奏会

町内で活動する吹奏楽団、当別アンサンブルファミリーの定期演奏会が今年も開催。多くのご来場をお待ちしています。

▼日時 9月14日(日)

開場 14時30分 開演 15時

▼場所 総合体育館

▼入場料 無料

▼演奏

第1部 クラシックステージ

・波の見える風景 ・渚スコープ

・森の贈り物

おはなしクラシック 第4弾

バレエ音楽「シンデレラ」

第2部 ポップスステージ

・ゲバゲバ90分

・YOUNG MAN YMCA

・ビッグバンド・ショーケース

・篤姫メインテーマほか

▼詳細 鰐淵

(☎090-8707-9686)

故近藤貞雄氏へ  
旭日単光章を授与



6月25日に逝去された近藤貞雄氏へ、旭日単光章が授与されました。

近藤氏は昭和54年から平成3年まで、町議会議員として町勢の伸展に貢献されました。

8月12日に当別町役場で遺族を代表して夫人の近藤潔江様へ泉亭町長から伝達が行われました。



## 相談

**法律相談** 町の顧問弁護士が、皆様の相談に応じます。

▼日時 9月4日(木)

13時30分～

▼申込 福祉係 (☎23-3019)

**介護相談** 介護や高齢者虐待に関する相談に応じます。

▼日時 月～金曜日

8時45分～17時15分

▼申込み 地域包括支援センター

(☎25-5152)

## 心配ごと相談

心配や悩み相談を受け付けます。

(毎月第4木曜日)

▼日時 9月25日

13時～16時

▼申込み 社会福祉協議会

(☎22-2301)

## 寄付

☆当別町社会福祉協議会へ

▼佐々木真知子さんから50万円

▼佐藤節子さんから10万円

▼細谷ユキコさんから3万円

▼匿名の方から1万円

▼匿名の方から3千円

☆社協「愛の小箱」へ

▼藤澤製菓(株)から

3,116円

## 交通安全情報

・運転者の皆さん!

秋の交通安全運動が9月21日から30日までの間実施されます。年間スローガン

「ストップ・ザ・交通事故死」  
めざせ安全で安心な車社会

パトライト作戦、街頭啓発、広報活動などによる交通事故防止にご協力をお願いします。

(1月～7月の交通事故累計)

	H20年	H19年	増減数
発生件数	51	34	+17
死者数	1	2	-1
傷者数	73	50	+23



■人の動き 8月1日現在 ■  
( )は前月との比較

人口	19,164人	(1人減)
世帯	7,761世帯	(19世帯増)
男	9,361人	(5人減)
女	9,803人	(6人減)

## 自衛官募集

【受付期間 9/5(金)～9/9(火)】

■防衛大学校学生(推薦) [資格 高卒(見込含)21歳未満]  
試験 9/27(土)・28(日)

【受付期間 9/8月～9/30(火)】

■防衛大学校学生(一般) [資格 高卒(見込含)21歳未満]  
1次試験 11/15(土)・16(日) ※2次試験有り

■防衛医科大学校学生 [資格 高卒(見込含)21歳未満]  
1次試験 11/1(土)・2(日) ※2次試験有り

■看護学生 [資格 高卒(見込含)24歳未満]  
1次試験 10/25(土) ※2次試験有り

札幌地方協力本部江別地域事務所 (☎011-383-8955)  
自衛隊札幌地方協力本部ホームページ  
<http://www.mod.go.jp/pco/sapporo/>  
役場 環境生活課町民生活係 (☎23-3209)

## 生活福祉資金貸付制度のご案内

生活福祉資金は厚生労働省の要綱に基づく貸付制度で、銀行など主な金融機関での貸付が利用できない低所得、障がい者、高齢者世帯の生活の安定のため、社会福祉協議会が窓口となっています。詳しくはお問い合わせください。

■貸付利率 年3%

■返済 元金、利子均等の口座振替による月賦返済

■取扱 ゆうちょ銀行 北洋銀行 北海道銀行

※原則として連帯保証人が必要、修学資金、療養、介護等資金は無利子

■詳細 町社会福祉協議会 (☎22-2301)

## 第24回 月形地区矯正展

★日時

9月7日(日) 9時～15時

★場所

月形刑務所敷地内特設会場  
(樺戸郡月形町 1011番地)

★受刑者が作業等を通して作成した作業製品を全国から一堂に集めて展示即売を行います。施設見学、模擬居室の展示など催し物盛り沢山。

●詳細 月形刑務所企画部門作業 TEL0126-53-3235

◆刑務所作業製品

タンス、ダイニングセット、

応接セット、飾り棚、書棚、

花台、紳士婦人靴、陶器類、

味噌、醤油ほか

お店・事業所・イベントの宣伝は  
広報とうべつがお得

# 広告

募集中

毎月7,700部発行  
1枠×1月

8,000円から

お問合せは  
役場広報広聴係

TEL23-3069

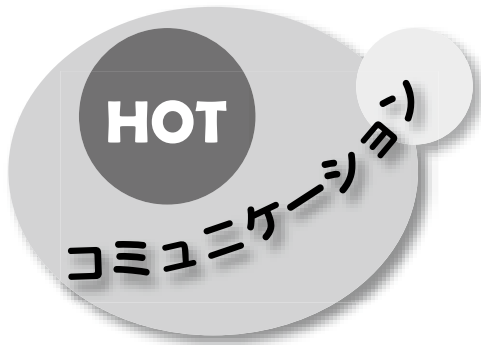

### カラフルにできたよ



スウェーデン交流センターが主催して姉妹都市提携を結んでいるスウェーデンレクサンド市の文化を伝えようとダーラHEST絵付け教室を実施し、13人の小学生が参加しました。

参加者は、講師のの指導に合わせてダーラHESTにかたどった木にヤスリをかけて丸みを出し、艶出しをしてから色塗り開始。

筆を上手に使い、花や図形などの模様をつけ、オリジナルのダーラHESTが出来上がりました。

(8月13日スウェーデン交流センター)

### ちんどのリズムを楽しもう



とうべつ生聞音楽クラブの主催で、華乃家ケイ&風絃流しコンサートが開催されました。

コンサートは、お祭りマンボやカチューシャなど、昭和の懐メロを中心に15曲を演奏し、ちんどのリズムカルな音とバンド風絃流しのバックミュージックが見事に調和し、多くの拍手が贈られていました。また、コンサートの合間には、バルーンアートなどのショーも披露され、会場全体で盛り上がりました。

(8月9日 ふれあい倉庫)

### でん 田パークで産直市場開催



田パークで初の試みとなる農産物直売が行われました。

当別高校と農業者の出品した新鮮な農産物は、訪れた来場者に好評で、売り切れの品が続出していました。

(8月10日 田パーク)

# 広 告

きれいな星がたくさん見えたよ



町子ども会育成連合会の主催で星の観測会が開催されました。

会場の当別中学校グラウンドには、親子合わせて約80人が集まり、直径30cmの大きな望遠鏡をはじめ9台の望遠鏡が並び、レンズを覗いた子どもは「すごくきれいに見える!」と大喜びしていました。

天気も良く普段あまり見ることができない星を見ることができ、参加した親子にとって貴重な体験となりました。

(8月9日 当別中学校)

石狩管内のスポーツ交流



石狩管内体育協会連絡協議会が主催し、管内の住民がスポーツを通じ相互交流を深めようと石狩管内スポーツフェスタ2008が開催されました。

当別町、新篠津村の体育施設を中心会場に行われ、7月から8月にかけて、野球、卓球、剣道、弓道、テニス、バレーボール、パークゴルフ、ミニバレーなど、全12競技の熱戦が繰り広げられ、当別選手団が出場した競技での健闘が光りました。

(8月23日 若葉球場)



# 告 白

# 健康ひろば 9月の予定

## 各種健診

健診名	受付日時/場所	内容	
乳幼児	4か月 10か月児健診	5 金 13:00～14:00 ゆとろ	個別通知 しています
	1歳8か月 3歳児健診	19 金 13:00～14:00 ゆとろ	個別通知 しています
各種健診	センター検診 (がん検診)	12 金 7:55～8:10 ゆとろ	個別通知 しています
	検診結果説明会	24 水 9:30～15:00 ゆとろ	個別通知 しています
		25 木 9:30～15:00 ゆとろ	
		26 金 9:30～15:00 西コミ	
	肝炎ウイルス検診	町内医療機関 で随時実施 ※予約の上、 受診ください	B・C型肝炎 ウイルス検査
特定健診	40～74歳の方		
後期高齢者健診	75歳以上の方		

## 予防接種

母子健康手帳を持って直接会場にお越しください。

種類	受付日時/場所	対象
BCG 予防接種	5 金 14:00～14:30 ゆとろ	生後6か月未満の乳児

DPT、DT、麻疹風疹混合ワクチンは、随時個人で接種できます。右記医療機関へ予約の上、受診ください

### ■各種健診・予防接種についての詳細・申込み

福祉課保健サービス係 (ゆとろ内・☎23-2346)

### ■検診結果説明会・特定健診・後期高齢者健診についての詳細・申込み

住民課国保・後期高齢者医療係 (☎23-4044)

## つどい

事前申し込みが必要です

つどい名	日時/場所	対象
友遊会 (当別地区)	8 月 10:00～13:00 ゆとろ	高齢の方で外出の 機会が少なくなっ ている方
かすみ草の集い (西当別地区)	9 火 10:30～14:30 西コミ	
断酒会	第1・第3月曜 18:00～21:00 ゆとろ	お酒で悩んでいる 方・家族
身体障害者 カラオケの会	9 火 13:00～17:00 ゆとろ	障害者の方 どなたでも
新生家族会	18 木 13:00～15:00 地域福祉ターミナル	障害者の家族の方 どなたでも

### ▼申込み 友遊会・かすみ草の集い 保健サービス係

断酒会 日中 (江別保健所・☎011-383-2111)

夜間 (工藤・☎22-2510)

身体障害者カラオケの会 社会福祉協議会  
(ゆとろ内・☎22-2301)

新生家族会 (佐々木・☎23-1297)

## 各種相談

相談名	日時/会場/申込み等
健康相談	24 水 9:30～11:30 会場/ゆとろ 申込み/保健サービス係
心の健康相談 【心の悩みについて 専門医が相談】	26 金 13:30～16:00 会場・申込み 江別保健所 (☎011-383-2111)

## 町内委託医療機関

肝炎ウイルス検診、特定健診、  
後期高齢者健診は全ての医療機関で実施

医療機関名	電話番号	予防接種
勤医協当別診療所	23-3010	○
近藤医院	23-2021	○
さわざき医院	25-2055	○
スウェーデン通り内科 循環器科クリニック	25-3151	○
とうべつ内科クリニック	22-1313	
堀江病院	22-3111	
北海道医療大学 歯科内科クリニック	23-1604	

# 広 告

## 内科系急病当番医

- ◆ 平日 19時～21時
- ◆ **土曜** 14時～17時
- ◆ **日曜・祝日** 9時～12時・14時～17時

日	月	火	水	木	金	土
	9/1 堀江	2 堀江	3 とうべつ	4 さわざき	5 近藤	6 勤医協
7 堀江	8 堀江	9 堀江	10 堀江	11 とうべつ	12 さわざき	13 近藤
14 勤医協	15 スウェーデン	16 堀江	17 堀江	18 堀江	19 とうべつ	20 さわざき
21 近藤	22 勤医協	23 スウェーデン	24 堀江	25 堀江	26 堀江	27 とうべつ
28 さわざき	29 近藤	30 勤医協	10/1 スウェーデン	2 堀江	3 堀江	4 堀江
5 とうべつ	6 さわざき	7 近藤	8 勤医協	9 スウェーデン	10 堀江	11 堀江
12 堀江	13 とうべつ	14 さわざき	15 近藤	16 勤医協	17 スウェーデン	18 堀江

☆具合が悪いときは、早めに受診しましょう。

### 【10月の予定】

3	金	1歳8か月・3歳児健診	ゆとろ	13:00～14:00
9	木	ポリオ	ゆとろ	13:00～13:30
10	金	ポリオ	西コミ	13:00～13:30
15	水	子宮・乳がん検診	ゆとろ	8:45～11:00 12:45～14:00



いきいき

健康生活

### 子どものむし歯は大人の責任です！

当別町の子どもは1歳半から3歳になるまでにむし歯の本数が約2倍に増えています。むし歯の原因は食生活や生活習慣が密接に関わっています。

#### 【むし歯のはじまりは周りの大人から】

むし歯の原因菌であるミュータンス菌は生まれたばかりの赤ちゃんの口には存在しません。しかしスプーンの使いまわしや、離乳食期に大人が噛んだものを与えたりすると、そのだ液でうつります。

#### 【おやつや食事は時間を決めて】

砂糖を食べることで発生する菌が歯を溶かし、むし歯になります。ダラダラ食べ続けたり、食べた後に歯を磨かずに寝てしまうと歯がどんどん溶けます。おやつや食事は時間を決めて、食後にはすぐ歯を磨きましょう。

#### 【歯の質を強くする】

フッ素塗布をすることで、むし歯に対する抵抗力が高まります。乳幼児期のお子さんを持つ保護者から「嫌がって歯磨きをしない」という声を多く聞きます。町の歯科健診。フッ素塗布事業では、ブラッシング指導も行っていますので、ぜひご活用ください。

#### ▼詳細

福祉課保健サービス係  
(ゆとろ内・☎ 23 - 2346)

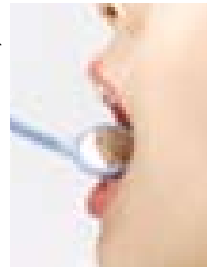

# 広 告

# Town Topics

タウン トピックス

まちの話題

広報誌で紹介した写真または  
データを希望者に提供します。  
お申し込み  
情報課広報広聴係 (Tel.23-3069)



## SUN キュー & JA フェスティバル

8月23日 駅前大通ほか

当別町商工会、北石狩農協が共催する、SUN キュー & JA フェスティバルは駅前大通を歩行者天国にして催され、YOSAKOIソーランの演舞、バンド演奏などのイベントが終日繰り広げられました。

丸太切り & ムカデ競争、長靴飛ばしや幼稚園、保育所児童の綱引き大会といった参加、体験できる催しも盛りだくさんで、出場者には大きな声援が送られていました。

また、農産物の直売コーナーは大盛況で朝から大勢の来場者が詰め掛けました。



## 新しい福祉の拠点がオープン

7月27日 弥生 共生型地域福祉ターミナル

町内に福祉活動の拠点となるターミナルとオープンサロンの2つの施設が揃ってオープン。ターミナルは町内の多くのボランティア団体の連携のための情報を集約し、地域の団体やサークルが集う場として、オープンサロンは障がい者の就労場所、世代間の交流の場として、カフェ、駄菓子屋といった機能を担います。

オープニングセレモニーでは施設関係者の挨拶の後、ボランティアの手で作られた飲食物が地域の方たちに振る舞われたほか、ミニ縁日も登場し、多くの来場者を集めてスタートを祝いました。



## 世代を超えて語る まちの未来

8月2日 西当別コミュニティーセンター

町教委が主催して、これからの未来を担う中高生とさまざまな世代、業種の方々が集い、当別町の地域づくりについての意見交換を行う「当別町の明日を語るつどい」が開催され、中学生、高校生から70代まで幅広い世代の参加がありました。

まちの問題解決の手法やアイデアについての意見交換の後、コーディネーターの札幌国際大学の佐久間章准教授からは、「地域活動をするのが中高生を大人にし、地域づくりには大人たちの共助が今後益々大切になる」とコメントがありました。

編集・発行 当別町企画部情報課 広報「とうべつ」9月号 平成20年9月1日発行 通巻660号

ホームページ 町 <http://www.town.tobetsuhokkaido.jp/> 町教委 <http://www.town.tobetsuhokkaido.jp/kyou-kyouikuhtm>