

広報

とび

2008

2

February

●政策評価結果をお知らせします

●民生委員児童委員・主任児童委員が
改選されました

町内の小学生が北海道医療大学で1日歯医者さんを体験

政策評価の結果をお知らせします

町では、政策のマネジメントサイクル（計画－実施－評価－改善）を確立するとともに評価結果を町政の各分野に反映させるため、政策評価を実施しています。

平成 19 年度は、政策評価のうち事務事業評価（中間評価、事前評価）を行いましたので、その結果をお知らせします。

事務事業評価（中間評価）

事務事業評価の中間評価では、平成 19 年 8 月 1 日現在で平成 19 年度予算に計上されている事務事業のうち、65 事業を評価の対象としました。町担当部署による 1 次評価、総務、財政、企画部課長等による 2 次評価を行い、一部、政策評価委員会による外部評価を行ったのち、政策評価本部による最終評価を行いました。評価では、効果的かつ効率的な行政運営を図るため、公共施設管理の指定管理者制度の導入や消防団の再編に向けた検討の必要性などが上げられました。

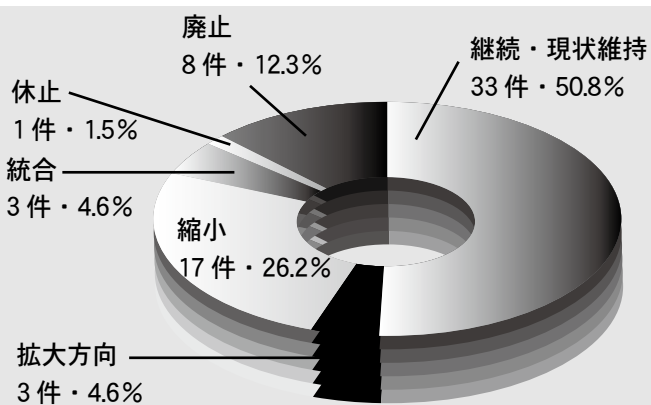

- 継続・現状維持** 来年度も継続して実施する場合
- 拡大方向** 来年度予算において予算増を伴う場合
- 縮小** 来年度予算において予算減を伴う場合
- 統合** 類似の事務事業に統合し、廃止する場合
- 休止** 隔年度での実施など事務事業を休止する場合
- 廃止** 見直しの結果、期間満了前または期間未定の事務事業を廃止する場合

政策評価委員会による評価

町民 8 名で構成される政策評価委員会の評価では、65 事業のうち「住民の生活に密着したもの」、「一定程度の予算規模のもの」、「委員が特に関心があるもの」などの視点から 10 事業を評価対象事業として選定し、住民の視点に立った評価を実施しました。

事務事業名	判定項目			
	1次	2次	委員会	最終
役場庁舎及び第 2 庁舎管理業務	A	A	A	A
コミュニティ施設の整備	A	A	A	A
ごみ減量化事業	A	A	A	A
独居老人緊急通報サービス事業	A	A	A	A
チャレンジショップ事業補助	C	F	F	F
スクールバス運営事業	B	A	A	A
図書推進事業	A	C	A	A
学習交流センター維持管理事業 (旧青少年センター維持管理事業)	C	C	C	C
消防車両・無線・消火栓等管理業務	C	C	C	C
消防団運営管理業務	A	C	C	A

1 次：1 次評価 2 次：2 次評価 委員会：政策評価委員会 最終：最終評価

A：現状維持 B：拡大方向 C：縮小 F：廃止

評価事例 チャレンジショップ事業補助

この事業では、空き店舗対策として、商工会がチャレンジショップの出店希望者へ家賃を無料で提供し、店舗賃借料の 2 分の 1 を町が補助してきました。1 次評価では「縮小」でしたが、2 次評価以降の評価で、

事業が 3 年を経過しても新規出店者の応募が少なく、手法を変えるべきとの考えから、廃止の結果となりました。最終評価では、政策評価委員会からの「新規出店者に対する開業手順や物品および資金調達をサポートするなど、相談窓口を充実させる」という意見を踏まえ、「商店街の活性化につながる事業について積極的に取り組む必要がある」という意見が付けられました。

事務事業評価（事前評価）

事務事業評価の事前評価では、平成20年度に新規事業として予定している27事業について「事務事業の必要性や緊急性」の観点から評価を実施しました。

施設老朽化への対応や幼保一元化を視野に入れた東保育所建替建設工事、地域防犯や整地後の跡地利用を考慮した西当別プール解体整地工事など5つの事業は、実施を見送る結果となりました。

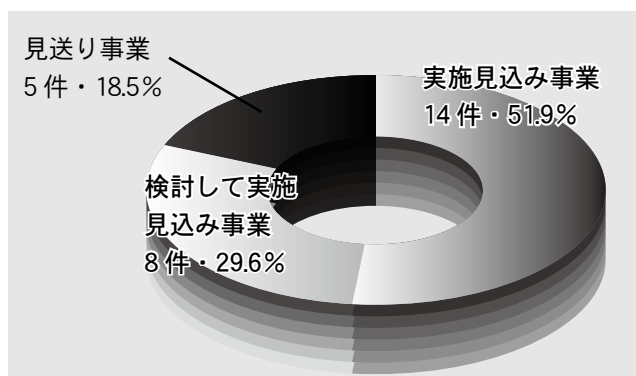

- 実施見込み事業** 来年度に実施が見込まれる事業
- 検討して実施見込み事業** 事務内容・事業費などを再度検討し、来年度に実施が見込まれる事業
- 見送り事業** 来年度においては実施しない事業

政策評価のまとめ

◎予算との連動

町民のニーズや緊急性、更には実施方法の妥当性を担当部局の段階から判断し、最終評価結果を踏まえ、予算要求に努めました。

◎評価対象事業の選定

行財政システム再構築プランにおいて、重点施策に位置付けている事務事業や町民の関心の高い事務事業、また新たに消防費で構成される事務事業を選定して評価しました。

◎外部評価の充実

外部評価の回数を増やし、また、政策評価委員会の会議や評価結果を公開することで、評価の客観性や透明性の向上に努めました。

◎判定項目の定義

評価における判定定義が非常に判りづらいことから、今後分かり易い定義に見直すこととしました。

◎評価結果の公表

評価結果を広報やホームページに掲載します。
皆さんからのご意見をお待ちしております。

▼問合せ

企画課企画調整係
(☎ 23 - 2393/FAX23 - 3206/
Eメール: kikaku@town.tobetsu.hokkaido.jp)

政策評価委員会委員を募集します

▼応募要件 当別町内に在住または町内で働いている方で年間5回程度開催する委員会に出席できる方(委員会は、平日の夜に開催する予定です)

▼任期 4月1日から平成22年3月31日まで

▼応募方法 「コスト意識と行政サービスの見直しについて」をテーマにレポートを提出していただきます。任意様式に住所、氏名、電話番号、性別、生年月日、職業、略歴を記入して、レポートを添えて応募してください。

▼提出期限 2月29日(金) ▼募集人数 2名

▼提出方法 Eメール、FAX、郵送、持参

※Eメールの場合は、メール本文に記入。

▼その他 この委員には、行財政システム再構築プランへの意見もいただくこととしています。

▼応募・問合せ 右上の問合せ先と同じです。

当別まちづくりフォーラム2008を開催

町では、新しい総合計画の策定に向けてまちづくりフォーラムを開催します。

▼日時 2月22日(金) 午後6時から

▼会場 当別赤れんが6号「ふれあい倉庫」

▼内容

○説明 新しい総合計画の策定について

○基調講演 地域をつくるということ

○パネルディスカッション

当別の未来・これからのまちづくり

▼参加申込 2月15日(金)までに役場企画課総合計画係へ電話で申し込みください。

※会場の席に限りがありますので、必ず申し込みください。

▼問合せ・申込

企画課総合計画係 (☎ 23 - 2393)

新しい
総合計画の策定

民生委員児童委員 主任児童委員が改選されました

民生委員児童委員は、みなさんの地域で暮らしに密着した様々な活動を行っています。

このたび、48名の民生委員児童委員、3名の主任児童委員が新たに選任されました。

暮らしに関すること、困りごと、悩み事など、お気軽に相談してください。



新入生への声かけ運動の様子

● 民生委員児童委員・主任児童委員の活動

民生委員法により、民生委員児童委員は国・北海道から委嘱されますが、皆さんと同じ住民の一人であり、活動はボランティアです。私たちの地域をくらしやすいものにするために様々な活動を行ったり、暮らしに関する相談を受けています。

困ったことや心配事、援助を必要とする相談には、住民の立場に立って対応します。また、福祉サービスに関する情報提供や、社会福祉施設や社会福祉に関する活動を行っている方と連携して問題解決のお手伝いをしたり、子どもに関する相談支援活動も行います。

主任児童委員は、地域において児童福祉に関する活動を専門的に担います。

● プライバシーは守ります

委員には守秘義務がありますので、相談者から相談された内容や身の上などの個人の秘密を守り、決して外へ漏らす心配はありません。

安心して相談してください。

● こんなときはご相談ください

◎在宅生活での相談

- ・毎日の介護で困っていること
- ・福祉サービスの利用についての相談（ホームヘルプ、給食、移送、除雪サービスなど）
- ・施設利用についての相談（デイサービス、ショートステイなど）
- ・介護保険制度に関すること

◎暮らしに関する相談

- ・住まいや近所付き合いに関すること
- ・生活費に関すること（職業や年金など）
- ・生活保護に関すること

◎家族関係に関する相談

- ・結婚や離婚、親子関係に関すること
- ・相続に関すること

◎育児や教育への相談

- ・育児やしつけ、児童虐待に関すること
- ・いじめや不登校に気付いたとき



相談は、お住まいの地域を担当する委員にお気軽にご相談ください。親身になって相談相手となり、解決への糸口を探します。

地域の良き相談者を目指して

当別町民生児童委員協議会 会長 東方 紘さん

私たちの主な役目は、地域の実情や問題をしっかりと把握して、困っている人がいたら良き相談者になることです。

平成17年・18年の2年間は、高齢化や核家族化に伴って一人暮らし高齢者が増えていることから、「災害時における高齢者等への組織的な支援作りを目指して」をテーマに取り組みました。

また、悪質訪問販売等の被害予防のために見守り活動を強化したり、地域の方が安心して暮らせるように活動を続けています。

日頃の活動が地域住民に見えることにより、安心と信頼を得ることができると考えています。

これからも、地域のよき相談者となれるように委員の間の連帯感を高め、しっかり地域の実情を把握し、地域福祉の向上に取り組んで行こうと思います。

私たちのまちの民生委員児童委員・主任児童委員

任期 平成19年12月1日～平成22年11月30日

民生委員児童委員

地区名	氏名	電話番号	地区名	氏名	電話番号
幸町	種崎 行夫	23-2963	中小屋	津川 輝雄	27-2292
弥生	河村 詢子	23-2002	金沢	佐藤 彰	23-0328
旭町	菅 利春	23-3539	樺戸町	山口 義廣	23-0100
万代町	小林 初美	23-2783	東裏	中谷 清	22-3343
白樺町	千葉 百合子	23-2906	東蕨岱	菊田 英雄	22-3160
北栄町	堀内 教子	23-1608	蕨岱町	榮田 勲	22-3201
	牧野 澄子	22-4130	対雁	倉知 包子	23-3306
錦町	近藤 務	23-1248	川下右岸	畠山 貞一	26-2663
末広	須藤 勝子	23-3683	川下左岸	鈴木 助信	22-3278
美里	鈴木 桂子	23-3043	太美寿	尾崎 吉宏	26-2770
西町	宮中 由香里	22-4032	太美北	大畑 富雄	26-2175
	由利 啓子	23-0361	太美東	勝山 広子	26-2423
元町	今井 奈美子	23-3327	太美中央	平 よね子	26-2311
緑町	川邊 綾子	23-1954		古田 好子	26-4565
東町	岩渕 啓子	23-0703	太美西	金子 景次郎	26-4019
春日町	田畑 育美	23-1289	太美南	玉木 紘	26-4685
	神田 設	23-0281	当別太	新森 道博	26-3183
栄町	三上 富弘	22-4277	スターライト	大坪 圭子	26-3916
下川町	小田島 正高	23-1157	ビトエ	河野 和義	26-2467
六軒町	佐々木 揚子	23-3240	高岡	曾川 昭治	26-2609
	目黒 久美子	23-1334	獅子内	高島 弘見	26-2807
弁華別	山岸 早苗	22-3557	スウェーデン別	山地 輝彦	25-3033
茂平沢	阪本 勝子	22-3632	上当別	東方 紘	26-2317
みどり野	徳光 喜久子	23-3623	若葉	谷口 修好	22-3434

主任児童委員

氏名	電話番号
袴田 万紀子	26-2262
高木 美津子	22-3495
山下 恵美子	22-2101



お気軽に相談
してください

人材

育成基金

高校生
短期留学
ホームステイ
体験記

町では、自ら考え自ら行う地域づくり事業として、当別町人材育成基金を設け、当別町のまちづくりを担う人材を育成しています。

この事業の一環として、年末年始にアメリカのカリフォルニア州に短期留学した町内の2名の高校生が体験したことや学んだことをご紹介します。

高校生短期留学の平成20年度募集は今年秋頃の予定です。

▼詳細 企画課企画振興係(☎23-3042)



吉嶺 ともよ 朝葉さん

札幌西高等学校 1年
(スウェーデンヒルズ)

英語を学んで、将来役立てたいとの思いでこの事業に参加しました。

言葉の面で、ホストファミリーや、現地で知り合った人たちとの会話は、とても大変でしたが楽しかったです。

日常会話は中学で習う基本的なことをどれだけ瞬時に言葉にできるのかが一番で、その次が語彙力。単語をつなげて話すと、コミュニケーションを取ることが出来ました。あとは聴き取るのが少し大変でした。

また、アメリカはいろんなことにほんとにルーズなんだと思いました。例えば信号。赤なのに車が来ていなかったら普通に無視しちゃったりで、けっこう心配になりました。

ホームステイ先のリバーサイドの町には、そこに住んでいる人しか中に入ることが出来ない、高級住宅街エリアがあり、



リバーサイドの高級住宅街エリア前にて

門の前まで行って来ました。

エリア内の家はバカでかくて、高台の眺望が良い所に建っていましたが、見て貧富の格差を感じました。日本でも格差はありますが、世界規模で見るとそこまでひどくないようです。

今回、外国でのホームステイを通じて、想像以上の体験が出来ました。多くの方に、日本では決して味わうことの出来ない生活にチャレンジしてもらいたいと思いました。

クリスマスから新年の約二週間、パーティーやキャンプなどで交流が出来、とても楽しく、充実した研修でした。

ホームステイ先のホストファミリーは皆面白い人で、話しやすく、とても良い家族だなと思いました。

最初買い物に行った時には、すごくとまどってお店の人に迷惑をかけてしまいました。でも、アメリカのスーパーマーケットやショッピングモールはとても大きくて、何度行っても飽きないなと思いました。あと、噂には聞いていましたが、日本と比べると食料品のサイズが大きくてビックリしました。

多くの場面での会話を通じ、外国の文化に触れることも出来、現地の人たちに日本の文化を伝えることも出来ました。折り紙で風船や鶴を折ったり、けん玉を

教えた時には、とても興味を持ってもらえました。また、日本から持って行って調理したうどんは「おいしい」と好評で、うれしかったです。

今回参加して、学校で習う英語ではない言葉を実際に学ぶことが出来、日本とアメリカの文化、暮らしの違いを知りました。将来は英語を使う仕事に就きたいので、この研修で学んだことを活かせば良いなと思っています。



澤田 詩織さん

石狩南高等学校 2年
(栄町)



チャイニーズシアター前 ジャック・スパロウ?と

文化活動・交流の拠点
ふれあい倉庫「赤れんが6号」

☐ ふれあい倉庫イベント情報

【カルチャーホール】

「21世紀鮎田塾」

▼日程 2月第3週から3月第1週までの3週連続で各週1回づつ、テーマを設定して行います。
(内容詳細は別途お知らせします。)

▼主催 当別町、当別移住促進協議会^{ほか}

▼詳細 美しいまちづくり課 (☎ 23 - 3073)

【多目的ホール】

当別中学校ときわ(特別支援)学級

「やさしい^{かた}風展」

1年間の学習の中で作ったステキな作品、ユニークな作品、力強い作品、心優しい作品を展示します。

▼開催日 2月19日(火)～24日(日) 9時～16時

▼詳細 当別中学校(☎ 23 - 2158)

《ふれあい倉庫の活動紹介》

健康体操サークル「^{はなまい}花舞」

カルチャーホールを利用している「花舞」は、各種イベントや文化祭などで活動しています。

踊りが好きで集まった皆さんは、体力や年齢はさまざまですが、練習の合間には笑い声が絶えないアットホームな雰囲気です。

一緒に体を動かしてみたい方は、ぜひ一度見学にどうぞ。

♪練習時間

毎週火曜 19時～



カルチャーホールでの練習風景

☆カルチャーホールを利用しませんか？

ふれあい倉庫のカルチャーホールには、山台という畳一枚分の大きさの台を敷き詰めたステージを設置していますので、利用に合わせてステージの形を変えることができます。

また、床面積は177㎡あり、150脚の椅子を並べられる手ごろな広さです。

コンサートや発表会、研修会などが行われていますが、ダンスの練習などで定期的に利用している団体もあります。

練習や活動場所を探している方は、是非一度ふれあい倉庫にお越しください。スタッフが丁寧にご案内します。

▼問合せ ふれあい倉庫 (☎ 27 - 6600)
商工課 (☎ 23 - 3129)

続

町長の日記

平成20年1月11日(金)

今年は今のところ大雪も降らずホッとしていたら、昨夜は15cm余りの雪が降った。当別町では通常、朝3時にビトエから青山まで降雪状況を調べて雪が10cm以上積もっていたら、3時半頃から約80人が70台の除雪機を駆使して7時迄に除雪を完了する事になっているから、朝起きた時は道路はすっかり除雪されていた。

出勤の為、役場に向って車で走っていたらJRの材木沢踏み切りの所と百年会館の交差点に1個づつスーパーのレジ袋に15リッターくらいゴミを詰めた物が捨てられていた。

“一朝300万円也”で除雪したばかりの雪道なので、とても目立って、暗いうちから除雪してくれた人に申し訳ないような気がして拾って役場まで持っていった。袋の中には、卓上用ガスボンベ・煙草の吸殻・カップ麺容器・食器洗い洗剤・鏡餅その他、生ゴミなどがゴチャゴチャに入っていて、捨てた人の事情は役場の職員にも、おおよそ想像が付いた。

今、役場では、以前と違って朝出勤してきたら部長も課長も皆、自分の机の掃除を自分でするように、仕事に出るゴミも夫々自分の机の下に手作りのゴミ袋を用意し分別処理しているから、職場の意識も随分変わって事務用紙の消費量も少なくなったと云われている。当別町全体でもゴミの意識は相当変わったので、この一年間で40%ぐらい減量化した。各家庭でも、もう少し資源ゴミに回してくれるともっと減量化し、環境に貢献出来ると思う。スウェーデン大通りをいつも決まった時刻に、ちょっとお洒落な杖を持って散歩しながら右手にビニール袋を下げて空き缶を拾っておられた方が亡くなられて、もう三年ぐらいになる。私も見習って犬の散歩の時、他の犬の糞も拾う事があるが、そんな時、あの老紳士はどんな思いで拾っておられたのだろうと考えることがある。まるで自分が落とした物を拾い上げるように自然な振舞いだったのが何年たっても忘れられない。

当別町長 泉 幸彦

福 祉

2 月末日までに申請を
灯油購入費の一部を助成

町では、灯油価格の急激な高騰による緊急の経済支援策として、次の対象世帯に灯油の購入費の一部を助成します。

▼対象世帯 平成 19 年 12 月 1 日現在、町の住民基本台帳に登録があり現に居住している次の世帯で、同じ住宅に居住している全世帯員が住民税非課税世帯。

(生活保護世帯、平成 19 年 12 月 1 日から 2 月 29 日までの間に施設・病院等に 66 日以上入所・入院している世帯を除く。)

①高齢者世帯 70 歳以上の単身世帯または一方が 70 歳以上で、その配偶者もしくは同居人が 65 歳以上で構成される世帯

②障がい児・者のいる世帯 身体障害者手帳 1 級と 2 級、療育手帳 A、精神障害者保健福祉手帳 1 級を所持している方がいる世帯

③ひとり親家庭等世帯 ひとり親家庭等医療費受給者証を所持している方がいる世帯

▼申請期限 2 月 29 日(金)

▼支給額 1 世帯当り 1 万円

▼持参するもの

通帳(郵便局以外)と印鑑

※事実と異なる申請の場合、返還請求を行うことがあります。

▼申請・問合せ先 福祉課福祉係
(ゆとり内・☎ 23 - 3019)

町 人 事

平成 19 年 12 月 31 日付
人事異動(退職)

▼福祉部福祉課保健サービス係主査
前川 実

▼建設水道部上下水道課浄水係主査
髭右近 政博

当別ふれあいバスからのお知らせ



◆ 4 月からの応援券料金が変わります

平成 18 年度から「試験」運行を始めたコミュニティバス「当別ふれあいバス」は、これまでバスの需要を把握する事はもちろん、より多くの方にバスを利用して頂くとの目的でお求めやすい金額で応援券を販売してきました。平成 20 年 4 月からは、国からの補助金に頼らない「これからも継続できるバス」を目的に、より良い運行を目指すため応援券の金額を見直します。

これからも、皆様の「当別ふれあいバス」へのご理解とご協力を、よろしくお願いします。

◆ 4 月からの応援券価格

(発売は 3 月 17 日(月)から)

月 / 区分	一 般	小・中・高校生 障がい者・ 介護人
1 ヶ月	4,000 円	2,000 円
3 ヶ月	10,000 円	5,000 円
6 カ月	16,000 円	8,000 円
※運賃および回数券は今まで通りです 運賃:200 円 回数券(12 枚綴):2,000 円		

◆ご確認ください。今年度の応援券、回数券の有効期限

今年度発売した「応援券及び回数券」の有効期限は、実証運行期間中のため、平成 20 年 3 月 31 日まで(平成 19 年度内)となっております。

今後、応援券及び回数券を購入される方はお間違えのないよう、お願いします。また、すでに平成 20 年 4 月 1 日以降まで有効期限表示のある応援券(期限の押印ミス)をお持ちの方は、ご連絡をお願いします。

※一度購入された応援券と回数券は払戻しできませんので、ご注意ください。

▼詳細 当別町コミバス運行事業者連絡会議事務局

(町企画課内・☎ 23 - 3042)

福 祉

特別弔慰金の請求は
お済みですか

戦没者などの死亡当時のご遺族で、平成 17 年 4 月 1 日において、公務扶助料、遺族年金などを受け方がいない場合、特別弔慰金が支給されます。

対象となるご遺族の方でまだ請求されていない方は、問い合わせください。

▼請求期限

3 月 31 日

▼給付内容 額面 40 万円、10 年償還の記名国債

▼請求窓口 福祉課福祉係
(ゆとり内・☎ 23 - 3019)

福 祉

北海道心身障害者扶養共済制度
が改正されます

心身障害者の保護者が生存中掛金を納付し、保護者死亡時などに障害者に終身年金を支給する任意加入の制度です。

財政状況の悪化等により掛金が平成 20 年 4 月から引き上げられます。改正前の加入は、2 月末日までに手続きの必要がありますので、加入を検討されている方はお早めに手続きをお願いします。

▼詳細

石狩支庁保健福祉事務所社会福祉課
(☎ 011 - 204 - 5861)

町臨時職員登録・非常勤職員等募集等のご案内

①【町臨時職員登録】

- ▼職種 一般事務・保育士・雑役婦(夫)
- ▼年齢 満60歳未満の方
- ▼採用期間 5か月以内。ただし、更に5か月以内で更新する場合があります。(最長10か月)
- ▼賃金及び諸手当 各職種毎に町の規定により支給
- ▼勤務日時 平日8時45分～17時15分(一般事務) 土・日・祝日・年末年始休み 規定により年次有給休暇を付与(職種により異なる場合あり)
- ▼社会保険 健康保険、厚生年金、雇用保険に加入
- ▼登録方法 町総務課に備え付けの用紙に必要事項を記入し、写真と住民票を添付して提出
- ▼登録受付期間 2月1日(金)～29日(金)
- ▼申込み・詳細 総務課人事係(☎23-2330 内線257・258)

②【特別支援学級介助員】

- ▼勤務先 町内の小中学校 ▼募集人数 1名
- ▼内容 特別支援学級に在籍する児童生徒の介助
- ▼資格 介護福祉士またはホームヘルパー養成研修2級以上 満50歳未満の方、普通自動車運転免許所持者
- ▼勤務日時 4月1日～平成21年3月31日 月曜～金曜の8時15分～15時 週29時間以内
- ▼報酬 月額131,900円(19年度)
- ▼応募書類 履歴書、資格証明書(写)、本人の住民票、運転免許証(写)を提出

③【学校事務職員】

- ▼勤務先 当別中学校 ▼募集人数 1名
- ▼勤務内容 学校事務補助 ▼応募要件 満50歳未満の方
- ▼勤務日時 4月1日～平成21年3月31日 月曜～金曜、7時50分～14時45分、週29時間以内
- ▼報酬 月額131,900円(19年度)
- ▼応募書類 履歴書、本人の住民票を提出

④【特別支援教育支援員】

- ▼勤務先 町内の小中学校 ▼募集人数 数名
- ▼勤務内容 普通学級に在籍する児童生徒の学習支援
- ▼資格 教員免許の有資格者または支援員経験者、普通自動車運転免許所持者
- ▼勤務日時 4月1日～平成21年3月31日 月曜～金曜、8時15分～15時、週29時間以内
- ▼報酬 月額141,100円(予定)
- ▼応募書類 履歴書、資格証明書(写) 本人の住民票 運転免許証(写) を提出
- ▼締切(②、③、④共通) 2月22日(金)
- ▼申込・詳細 町教委管理課学校教育係(☎23-2689)

⑤【西当別コミュニティセンター図書室管理人】

- ▼勤務先 西当別コミュニティセンター図書室
- ▼募集人数 1名 ▼業務内容 図書室運營業務等
- ▼募集要件 図書館司書資格を有する50歳未満の方
- ▼勤務日時 4月1日～平成21年3月31日 火～日曜日の内週3日間、10時～17時15分
- ▼報酬 月額71,700円(19年度)

⑥【社会教育指導員】

- ▼勤務先 西当別コミュニティセンター ▼募集人数 1名
- ▼業務内容 社会教育講座、生涯学習に関する相談指導業務 および西当別コミュニティセンター維持管理等業務
- ▼募集要件 教育に関する知識、経験があり、生涯学習に関する指導・援助ができる方
- ▼勤務日時 4月1日～平成21年3月31日 火～土曜日の10時～17時15分、週28時間45分
- ▼報酬 月額141,100円(19年度)

⑦【総合体育館窓口業務管理人】

- ▼勤務先 総合体育館 ▼募集人数 1名
- ▼業務内容 窓口対応、一般事務等
- ▼募集要件 パソコン(エクセル・ワード)使用可能な50歳未満の方
- ▼勤務日時 4月1日～平成21年3月31日 月～金曜日(祝祭日を除く) 10時～16時30分
- ▼報酬 月額105,600円(19年度)
- ▼応募方法(⑤、⑥、⑦共通) 履歴書、本人の住民票 有資格者は資格証明書(写)を提出
- ▼締切(⑤、⑥、⑦共通) 2月22日(金)
- ▼申込・詳細
 - ⑤、⑥ 町教委社会教育係(白樺コミュニティセンター内・☎23-2511)
 - ⑦ 町教委スポーツ振興係(総合体育館内・☎22-3833)

⑧【非常勤管理栄養士】【非常勤保健師】

- ▼勤務先 役場・ゆとろ^など ▼募集人数 各々若干名
- ▼内容 栄養指導業務、保健指導業務
- ▼資格 応募職種いずれかの有資格者(取得予定の方も可)
- ▼勤務日時 4月1日～平成21年3月31日 8時45分～17時15分、週29時間以内
- ▼報酬 月額163,600円
- ▼応募書類 履歴書、資格免許証(写)、本人の住民票
- ▼締切 2月25日(月)
- ▼申込・詳細 住民生活課国保年金係(☎23-2467) 福祉課保健サービス係(☎23-2346)

雪害予防

冬を乗り越えよう 雪、氷の注意点

例年、冬期間ではケガや死亡事故が発生します。事故防止のため、次のことに注意をお願いします。

・屋根の雪や氷、つららなどが道路に落ちる構造の建物は事故防止のための滑り止めを

・軒下の通行には注意し、子どもを遊ばせない

・たくさんの雪が落ちたら人が巻き込まれていないかを確認し、速やかに処理を

・歩行者や車の通行の支障になるので、敷地内の雪は道路に絶対に出さない

▼詳細 建設課 (☎ 23 - 3197)

当別環境整備協同組合

(☎ 25 - 3666)

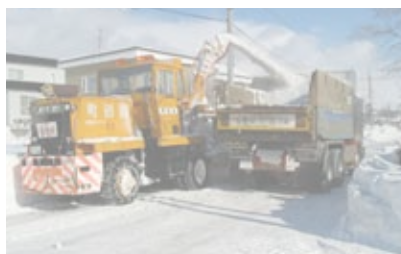

都市計画

当別幸町土地区画整理事業 宅地を分譲します

次のとおり募集しますので、申し込みください。

▼場所 幸町

▼面積 343.83㎡
(104.01坪)

▼価格 7,186,000円
(20,900円/㎡)

▼分譲方法 抽選方式

▼受付期間 2月4日～22日

▼申込・詳細

都市計画課区画整理係

(☎ 23 - 3198)

火災予防

住宅用火災警報器の 早期設置を

今年の6月からは全ての住宅に「住宅用火災警報器」の設置が義務付けられますので早期設置をお願いします。

火の元には十分注意し、安心して暮らせる当別町を町民一丸となり目指しましょう！



店頭での啓発活動の様相

当別消防署では、町民の防火・防災意識を更に高めるため、年末火災予防特別警戒期間中にラルズストアとフレッティーで、住宅用火災警報器の実物を展示し、住宅用火災警報器の早期設置と火災予防を呼びかけました。

▼詳細 当別消防署消防課予防係

(☎ 23 - 2537)

教育

青少年善行賞・文化賞 スポーツ賞授与式のお知らせ

町教委では毎年、地域や学校などで活躍された青少年や文化・スポーツの分野で優秀な成績を収められた団体および個人などに、「当別町青少年善行賞・文化賞・スポーツ賞」をお贈りしています。

19年度の授与式は次の日程で行います。

▼日時 2月23日(土) 10時～

▼場所 ゆとろ 多目的ホール

▼詳細 町教委管理課

(☎ 23 - 2689)

困ったときの納税Q&A

Q 引っ越して銀行が遠くなったのですが、税金の便利な納付方法はありますか？

A 口座振替が便利です。手続きは、納付書、預金口座振替依頼書等、預金通帳に届けてある印鑑を持参し金融機関の窓口へ届け出だけです。預金口座振替依頼書は、各金融機関・郵便局に備えられています。次の金融機関等の本・支店・支所がご利用できます。

・北海道銀行 ・北洋銀行
・札幌信用金庫 ・ゆうちょ銀行、郵便局
・北石狩農業協同組合

▼夜間納税相談

毎月第2・4木曜日 19時30分まで

▼問合せ 納税課 (☎ 23 - 2341)

給食

学校給食物資用納入業者 指定申請を受け付けます

町では、平成20・21年度の学校給食物資用納入業者の指定申請を受け付けます。

▼期間 2月7日(木)～22日(金)
(土・日曜・祝日は除く)

▼申請書配置場所・詳細

町学校給食センター

(若葉2224・☎ 22 - 4401)

福祉

恩給欠格者、戦後強制抑留者 引揚者の皆様へ

恩給欠格者、戦後強制抑留者、引揚者の方に、平和記念事業特別基金より、特別慰労品を贈呈しています。

▼請求期限

平成21年3月31日

▼詳細 福祉課福祉係

(ゆとろ内・☎ 23 - 3019)

◆税務課からのお知らせ

◆確定申告が始まります

平成 19 年分所得税の確定申告は地区ごとに行います。受付日と会場をご確認のうえお越しくください。

譲渡所得（土地・家屋等）のある方は直接税務署で申告をしてください。また、当日税務職員は確定申告書の計算を行うのみです。営業・不動産等の収支内訳書や、医療費控除等の書類は、事前に作成してからお越しくください。

☆札幌北税務署の閉庁日対応の実施について

2/24(日)と3/2(日)は申告書用紙の配布、事前相談、申告書の收受を行います

▼詳細 札幌北税務署(☎011-707-5111)

2月	申告受付の行政区		会場
	9:00～11:30	13:00～16:30	
18 月	緑町・東町		役場 大会議室
19 火	六軒町		
20 水	北栄町		
21 木	栄町		
22 金	西町		
25 月	春日町・下川町		西当別 コミュニティー センター
26 火	当別太・高岡	太美中央	
27 水	太美南・獅子内	太美スターライト	
28 木	スウェーデンヒルズ	太美東・太美西	
29 金	太美北	太美寿	
3月	申告受付の行政区		会場
	9:00～11:30	13:00～16:30	
3 月	末広・元町		役場 大会議室
4 火	みどり野・樺戸町		
5 水	錦町・美里		
6 木	幸町・弥生・旭町・万代町・白樺町		
7 金	東裏・蕨岱町		
10 月	対雁・川下右岸・川下左岸		
11 火	金沢・若葉		
12 水	弁華別・茂平沢・中小屋		
13(木)・14(金)・17(月)は予備日で、全地区対象です			

◆軽自動車の廃車手続きはお済みですか？

軽自動車税は、4月1日現在の所有者に課税されます。廃車の手続きは3月31日までに行ってください。

なお、軽自動車税は「月割課税」ではありませんので、手続きを忘れると1年分の税金を納めなければなりませんのでご注意ください。

軽自動車の種類	廃車手続きをするところ
・原付自転車(125cc以下) ・小型特殊自動車 (コンバイン・田植機等) ・大型トラクター(札99)	当別町役場 税務課税務係
・軽4輪自動車 ・バイク (125cc超～250cc以下)	札幌地区軽自動車協会 札幌市北区新川5条20丁目1-20 ☎011-768-3955
・バイク (250cc超)	札幌地区自家用自動車協会 札幌市東区北30条東1丁目 (☎011-721-8201)
・大型トラクター (ナンバー返却)	北海道運輸局札幌運輸支局 札幌市東区北28条東1丁目 (☎011-731-7165)

▼確定申告・軽自動車税についての問合せは

税務課税務係(☎23-2332)

読んで得する年金・国保のお話

○●(年金)○●

■社会保険庁からのお知らせ 約5,000万件の年金未統合記録の確認作業により、記録が結びつくと推定される方に、加入履歴等を記載した、ねんきん特別便を送付しています。受領された方は、訂正がない場合は「確認はがき」を、訂正や追加がある場合は「年金加入記録照会票」を必ず提出してください。住所変更の届出がされていない場合、ねんきん特別便が届きませんので次へご連絡ください。

- ・年金受給者 札幌北社会保険事務所
札幌市北区北24条西6丁目(☎011-717-4111)
- ・厚生年金加入者およびその扶養配偶者 勤務先の事業所
- ・国民年金加入者 役場国保年金係

※古い年金手帳の名前が旧姓のままで、基礎年金番号に統合されていない場合は、変更の届け出をお急ぎください

●役場窓口年金相談日 2月4日(月)・25日(月)

住民生活課国保年金係へお気軽にお越しくください。

●年金保険相談所(札幌北社会保険事務所)

2月20日(水)10時～15時 商工会館

※年金保険相談に代理人の方が行く場合は、委任状・身分証明書が必要になります。なお、委任状の書式は任意ですが、国保年金係にも用紙があります。

○●(国保)○●

■お忘れなく国保の各種届出 国民健康保険の加入や変更などが必要になった場合には、届出期限を守り、国保年金係で速やかに手続きをしてください。期限に遅れた場合には、本人に不利益になることがあります。

1. 取得の届出 退職など職場の健康保険の資格がなくなったとき。健康保険任意継続の期限が来たとき。保険証がない場合の医療費は全額自己負担です。国保税は、国民健康保険に加入した月からの負担です。1期に納める金額が高額になる場合、納税方法をご相談ください。
【必要なもの】・社会保険離脱証明書(職場で交付しています。用紙がない場合は国保年金係へ)。
・国民健康保険被保険者証(家族に国保加入者がいる場合)

2. 喪失の届出 就職など職場の健康保険の加入時など。本来使用することが出来ない国民健康保険被保険者証を使って病院にかかった場合、保険給付分(病院代の7割)を返納することになります。
【必要なもの】・新しい健康保険被保険者証
・国民健康保険被保険者証

3. 変更の届出 住所・氏名・世帯主が変更になったとき
【必要なもの】・国民健康保険被保険者証

4. 退職制度 厚生年金や共済年金を受給の方で加入期間が20年以上(40歳以降10年以上)ある場合は、退職者医療制度適用の国民健康保険被保険者証への切り替えが必要です。
【必要なもの】・年金証書・国民健康保険被保険者証

※上記1・2は14日以内に、3・4は速やかに届出してください。

▼年金・国保についての問合せは

住民生活課国保年金係(☎23-2467)

■ダイオキシン類調査測定結果を公表します。

当別町と江別市が公害防止協定に基づき実施した平成19年度ダイオキシン類の測定結果をお知らせします。当別町と江別市が同じ地区でそれぞれ測定した結果、全ての項目が基準を下回りました。

※調査地点・大気・土壌調査 太美地区 太美污水処理センター
川下地区 八幡第一排水機場
・水質調査 八幡最終処分場

▼詳細 環境対策課環境対策係 (☎ 23 - 2503)

調査内容・地区	調査日	測定結果	年平均	環境基準	
大 気 (pg-TEQ/m³)					
川下地区	当別町	7/23 ~ 24	0.013	0.01	0.6
	江別市	9/25 ~ 26	0.007		
太美地区	当別町	7/23 ~ 24	0.01	0.009	
	江別市	9/25 ~ 26	0.008		
土 壌 (pg-TEQ/g)					
川下地区	当別町	7/23	1.4	0.795	
	江別市	9/25	0.19		
太美地区	当別町	7/23	0.69	0.65	
	江別市	9/25	0.61		
水 質 (pg-TEQ/L)					
八幡最終処分場	当別町	7/23	0.32	0.37	管理基準
	江別市	8/13	0.42		10
単位: pg【ピコグラム(1兆分の1g)】					

消費者

当別消費者協会
会員を募集しています

当別消費者協会は、昭和57年に発足以来、より良い生活を守り、未来を明るく豊かで安全な暮らしにする願いをこめて活動しています。

暮らしに役立つ学習会や研修会、料理講習会等を開催し、アットホームな雰囲気の中で活動しています。ぜひ一緒に活動して、あなたの声を聞かせてください。

※男性会員も募集しています。男性の視点から消費生活について、共に考えてみませんか

▼年会費 1,200円

▼申込・詳細 消費者協会事務局
当別町役場内 (☎ 23 - 2330)
住民生活課住民生活係
(☎ 23 - 3209・FAX 23 - 3206)

子育て支援センター情報

あそびのひろば2月の日程

▼うさぎ (3歳~就学前)

会場 ゆとろ (全て火曜日)
5日・12日・19日・26日

▼こりす (1歳6か月~3歳)

会場 子どもハウス (全て水曜日)
6日・13日・20日・27日

▼キャロット (1歳6か月~就学前)

会場 ふとみ保育所 (全て水曜日)
6日・13日・20日・27日

▼ミニトマトクラブ (乳児支援)

13時~14時30分

12日 (火) 子どもハウス

26日 (火) 西当別コミセン

※妊婦さんも遊びに来てください

▼サロン (0歳~就学前対象)

毎週金曜日 10時~11時30分

わんぱくサロン (子どもハウス)

すみれサロン (ふとみ保育所)

▼詳細・申込み 子育て支援係

(ゆとろ内・☎ 25 - 2658)

料理教室

「メンズクック」
参加者を募集します

男性のみなさん、料理に挑戦してみませんか。

▼対象 18歳以上の男性

▼日時 3月1日 (土)
10時30分~13時30分
(受付は10時より)

▼会場 ゆとろ

▼定員 先着16名

▼メニュー ポテトグラタン、和風パスタ^{など}

▼参加費 1人 300円

▼持ち物 エプロン・三角巾・ふきん2枚

▼締め切り 2月23日 (土)

▼申込・詳細

荒戸 (樺戸町・☎/FAX 23 - 2670)

※申込時に住所・氏名をお知らせください

▼主催 当別町食生活改善協議会

農業委員

農業委員会委員選挙人名簿
縦覧のお知らせ

1月1日現在で作成した農業委員会委員選挙人名簿を、次のとおり縦覧することができます。

選挙が行われた場合、名簿に登録がないと投票はできませんのでご注意ください。

▼期間

2月23日 (土) ~ 3月8日 (土)
(土・日曜縦覧希望の方は、事前に連絡願います。)

▼時間 8時45分~17時15分

▼縦覧場所・問合せ

役場1階 選挙管理委員会事務局
(☎ 23 - 2330)

女性

「当別町女性のつどい」のご案内

当別町女性団体連絡協議会主催による「当別町女性のつどい」を開催します。講演や女性同士での交流会を行う楽しい集いです。ぜひご参加ください。参加希望の方はお電話にてお申し込みください。

▼日時 2月20日(水) 10時～15時

▼場所 西当別コミュニティーセンター

▼内容

講演「頭の働きと物忘れ」(予定)
北海道医療大学看護福祉学部
准教授 井出 訓 氏
ビデオ鑑賞「裁判員制度」など

▼参加費 500円(昼食代込)

▼申込・詳細 町教委社会教育課
(白樺コミセン内・☎23-2511)

第2回折り紙教室のご案内

折り紙の楽しさを味わってみませんか?どなたでも参加できます。

▼日時 3月10日(月)

午後1時30分～

▼場所 ゆとろ 多目的ホール

▼参加料

材料費200円(当日領収)

▼定員 20名

▼申込 3月2日(日)迄

▼詳細・申込先

折り紙グループ オリーブ
山田幸子(☎23-2809)

寄付

☆当別町社会福祉協議会へ

- ▼高橋信雄さんから10万円
- ▼谷口スエノさんから5万円
- ▼湯浅トシ子さんから3万円
- ▼岩渕友幸さんから2万円
- ▼角屋幸子さんから1万円
- ▼北成グループ婦人会から
タオル66枚、雑巾17枚
- ▼当別町ことぶき大学から
タオル103枚、雑巾46枚



献血にご協力を

16歳から69歳までの健康な方なら、どなたでも献血できます。
※65歳以上については、60歳から64歳までに献血の経験がある方。

▼日時・場所

- ・2月22日(金)
10時～11時30分 宮永建設(栄町)
12時30分～13時30分 堀江病院(樺戸町)
14時～16時 北石狩農協本所(錦町)
- ・2月29日(金)
10時～11時 ゆとろ(西町)
15時～16時 ラルズストア(樺戸町)

相談

法律相談

町の顧問弁護士が、皆様の相談に応じます。

▼日時 2月7日(木)
13時30分～

▼申込 福祉係 (☎23-3019)

介護相談

介護や高齢者虐待に関する相談に応じます。

▼日時 月～金曜日
8時45分～17時15分

▼申込み 地域包括支援センター
(☎25-5152)

心配ごと相談

心配や悩み相談を受け付けます。
(毎月第2・4木曜日)

▼日時 2月14日・28日
13時～16時

▼申込み 社会福祉協議会
(☎22-2301)

交通安全情報

厳冬期のスリップ事故を防ごう!

- ・交差点では十分減速して走行を
 - ・ゆるいカーブは手前から減速を
 - ・除雪車が除雪した後の道路は滑りやすいので注意
 - ・細かい凹凸や浅いわだちのある道路はギアを一段下げて運転を
- 当別町交通事故発生件数

(平成19年1月～12月の人身事故累計)

	H19年	H18年	増減数
発生件数	59	113	-54
死者数	2	1	+1
傷者数	88	171	-83

※飲酒運転一発免許取消!!

自衛官募集

採用区分	2等陸・海・空士(平成20年3月、4月採用)	
応募資格	18歳以上27歳未満の男子	
受付締切	2月27日(水)	
試験日	3月1日(土)	
採用区分	予備自衛官補	
	一般公募	技能公募(衛生・語学・整備等)
応募資格	18歳以上34歳未満の者	18歳以上で保有する技能に応じて53歳～55歳未満
処遇	教育訓練召集手当:日額7,900円	
教育訓練	50日/3年以内	10日/2年以内
受付締切	4月14日(月)迄必着	
試験日	4月19日(土)・20日(日)・21日(月) 指定するいずれか1日	

▼詳細 札幌地方協力本部江別地域事務所(☎011-383-8955)

人の動き 1月1日現在

()は前月との比較

人口	19,381	人	(19人減)
世帯	7,778	世帯	(15世帯減)
男	9,472	人	(4人減)
女	9,909	人	(15人減)

●道路特定財源暫定税率廃止による 当別町への影響について

道路特定財源に係る暫定税率の廃止による影響額については、国会で道路特定財源の暫定税率の存廃についてが議論になっており、報道等でも大きく取り上げられています。

当別町にとっての影響は、仮に自動車重量譲与税、地方道路譲与税、自動車取得交付金の暫定税率が廃止された場合、町の19年度一般会計決算見込からその影響額を試算すると、約1億2143万円の歳入減となることが予想されます。

暫定税率廃止時の当別町への影響額試算(単位:万円)			
対象税等	H19 決算見込	廃止後の額	影響額
自動車重量譲与税	14,782	5,913	△ 8,869
地方道路譲与税	5,160	4,300	△ 860
自動車取得税交付金	5,863	3,449	△ 2,414
合計	25,805	13,662	△ 12,143

▼詳細 財政課
(☎ 23 - 2331)

当別町が 美しい景観の保全と 創出のために 景観行政団体 になりました



当別町は、美しいまちづくりの活動が認められ、北海道知事との協議を経て、平成20年2月1日付けで石狩管内で初めて「景観行政団体」となりました。(政令指定都市の札幌市を除く)

平成16年に施行された「景観法」では都道府県や政令指定都市、中核市は自動的に「景観行政団体」になりますが、その他の市町村は都道府県知事との協議と同意によりなることが可能となっています。

景観行政団体になるとあらかじめ指定した区域の建物等や看板のデザイン、色などの基準を定め、美しい景観をつくるために景観法に基づき必要な勧告や命令ができるようになります。

今後は「景観行政団体」として、美しい景観の保全と創出を目的に平成18年度に策定した「当別町景観形成基本計画」を基に「景観計画」をつくっていきます。

●景観行政団体や美しい景観づくりに関するご意見をお寄せください。

▼詳細 美しいまちづくり課 (☎ 23 - 3073)

親子でエンジョイ あそ雪の広場



冬を元気に、楽しく乗り切ろうと始まったイベント「あそ雪の広場」を今年も開催。

例年好評の花火大会、子どもたちに大人気の雪のすべり台、あったかい飲み物、食べ物がそろった飲食コーナーのほか、家族そろって楽しめるイベントも盛りだくさん用意しています。

多くの皆様のご来場をお待ちしています。
(天候等により予定が変更になる場合があります。)

▼日時 2月16日(土) 13時～
2月17日(日) 9時～

▼場所 元町 阿蘇公園

▼主催 第26回あそ雪の広場実行委員会

▼詳細 当別町観光協会
(町商工課内・☎ 23 - 3129)

催事の予定

催事の予定	
両日共通	飲食コーナー すべり台開放 雪上車試乗
2月16日(土)	15:00 ストラックアウト 17:15 当別太鼓 17:30 YOSAKOI ソーラン元風会 18:00 開会式 18:40 花火大会 19:00 ビンゴ大会
2月17日(日)	9:40 雪中玉入れ 11:00 子ども綱引き 12:00 子どもジャズダンス 13:00 お楽しみ抽選会 13:30 閉会式・もちまき



現代を生きる

いのち
生命を活ける
心を伝える

当別町華道連盟
会長 武田 弘子さん

昭和44年に、流派の枠を超えて、華道を通じての活動をしようとの思いから結成された華道連盟。町内で活動を続け今年で40年を迎えます。

華道関係者間の流派を超えた交流を

会の発足当時は、花嫁修業といえは活け花といったように、一つの資格として考える方も多く、当別町内に華道の指導者が多数いました。

しかし、池坊・草月・小原など、流派が異なると、お互いに交流する機会はなかなかありませんでしたので、町内華道関係者の交流の場を作りたいとの思いで会を結成しました。

当時は華道の指導者資格を有する方みの集まりでしたが、最近では資格の取得目的以外に、活け花を習いたい、純粋に楽しみたいという方の集まりになっています。

これは、当別町に限ったことではありませんが、年々花を活ける人の数が少なくなって来ていますので、若い方にもっと日本の伝統文化である活け花への関心を持ってもらえると嬉しいですね。

継続して咲かせた努力町内でのボランティア

会としての活動は、当別町文化祭への作品展示や、会員の相互交流のほか、ボランティア活動として、町内施設への活け花を続けています。

役場庁舎には会が結成された昭和44年から、JR石狩当別駅には平成6年から、それぞれ会員が交代で花を活けています。

駅での活動は、新駅舎完成の際、当別に来るお客様をおもてなしする気持ちと、花卉生産が盛んな当別を「花の町」として広くPRするために、始めたもので、継続しての連盟の活動に対して、昨年、JR北海道社長からの感謝状を頂きました。

花を活けている最中に、立ち止まった方から、「この花はなんという名前ですか?」「きれいですね」などと一声かけていただくと嬉しいですね。また、自分が通ったとき、他

の会員の活けた作品を見ることで、お互い励みになることもあります。

これからの活動花を通じて伝えたいこと

当別には多くの花卉生産農家の方がおられ、生産時期や品種についての情報を教えて頂くのも勉強になりますし、手塩にかけたご苦労から生まれた花々が私共の仕事を通し、広く色々な社会の舞台で生き生きと多くの人達を楽しませている姿も観ていただきたいと思っています。

そんなつながりの輪が大きく広がって行けば良いと思います。

花は生きています。また、見る人それぞれに生命やエネルギーを感じさせてくれます。多くの方が花によって癒され、当別のまちが元気になると良いですね。

活けてある花に目を留めた方それぞれが、何かを心に感じていただけたらとの思いを込め、これからも花のある生活を歩んでまいりたいと思っております。

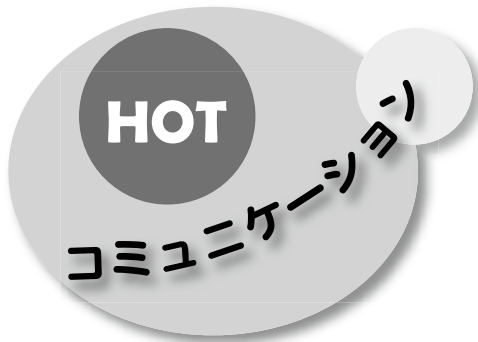

今年最初の幸運は？



とうべつポイントカード会主催イベントの現金つかみ取り抽選会が今年も盛大に催されました。

大勢の来場者が賞金総額 200 万円以上のつかみ取りを狙ってガラポンに挑戦し、見事、1 等の 5000 円札と 2000 円札のミックスを引き当てる幸運な方もいました。

会場のあえ〜るでは、いも団子汁の無料サービス、ポイントカード会加盟店の福袋販売も行われました。

(1 月 2 日、3 日 あえ〜る)

2008 年新たなスタート



新春町民の集いが、町、町教委、各農業団体等の共催により開催されました。

町内各団体の年男・年女がそろって鏡開きをし、昨年スポーツ、文化などの各分野で活躍した町民の方々の紹介が行われました。

また、当別町混声合唱団パストラルクワイヤによる合唱や当別町産の農産物が当たる抽選会などのアトラクションも催され、会場の北石狩農協には約 300 名の参加者が集い、2008 年の新たなスタートを祝いました。

(1 月 4 日 JA 北石狩)

町へ AED の寄贈



万が一の事態に備えて、昨年引き続き、札幌北法人会当別支部(宮永雅己支部長)から町へ AED(自動体外式除細動機)が寄贈されました。今回も町内施設に配置される予定です。

(1 月 16 日 当別町役場)

広 告

教えて？ 天気のコミツ



東裏小学校で、当別の冬の特徴を学ぼうと気象予報士の金子隆博先生を招き授業が行われました。

ペットボトルを用いた、雲ができる仕組みを一目で理解できるような実験や、風の吹き方によって天気が大きく変わることなど、気象についての知識を児童が楽しく学ぶことが出来ました。

授業中には「なぜ虹は出るの?」「かみなりの音はどうして鳴るの?」といった質問が出され、先生からわかりやすく児童に解説がありました。

(1月22日)

1月31日(木)をもって「あえ〜る」を閉館

本通商店街にある当別町商店街活性化センター「あえ〜る」は平成14年8月10日にオープンして以来、作品展示や地場産品の販売などの商店街活性化および地域のコミュニティの場として、多くの皆さんに利用していただきました。また、観光案内所としての機能も有し開館以来5万人以上の方々に来館いただきました。しかし、近年は施設の利用希望の減少や来館者の減少等のため、1月31日(木)を以って閉館することになりました。

尚、平成20年4月以降は福祉施設としてリニューアルされる予定です。

▼詳細 町商工会
(☎23-2447)



各宗葬儀一式 個人葬から法要まで ◆24時間年中無休

事前相談受付中!!

株式会社 並川

石狩郡当別町園生54番地
☎ 23-2012
<http://www.namikawa-web.co.jp/>

ステラホール 〒061-0218 石狩郡当別町樺戸町341番地
ラルズ ☎ 0133-22-1114 大駐車場完備

全国にお花が送れます
花キューピット

広告

●今月の事業のご案内

■**申込・詳細** 福祉課保健サービス係
ゆとろ内 ☎ 23-2346

対象	開催日	事業概要【会場・日時】
お母さんと乳幼児	4 月	4か月・10か月児健診(対象者へは個別に連絡) 【ゆとろ・13:00～14:00】
	4 月	BCG【ゆとろ・14:00～14:30】
	8 金	マタニティスクールA 【ゆとろ・13:00～15:00】
	15 金	1才8か月・3才児健診(対象者へは個別に連絡) 【西コミ・13:00～14:00】
	18 月	歯科健診・フッ素塗布 【ゆとろ・9:30～14:00】
	22 金	マタニティスクールB 【ゆとろ・13:00～15:00】
成人向け	随時	基本健康診査【町内医療機関で実施】 (血液検査、血圧、心電図など)
	1 金	巡回ドック フレッシュ健診 【ゆとろ・7:30～9:30】
	14 木	友遊会 外出機会の少ない高齢者対象 【ゆとろ・10:00～12:00】
	19 火	かすみ草のつどい 外出機会の少ない高齢者対象 【西当別コミセン・10:30～14:30】
	19 火	ヘルスアップ事業 健康チェック日 【総合体育館・9:30～11:30】
	22 金	ヘルスアップ事業 健康プラン相談会 【総合体育館・9:30～11:30】
	27 水	健康相談 保健師や栄養士が相談に答えます 【ゆとろ・9:30～11:30】
	29 金	口腔機能向上教室【ゆとろ・13:00～15:00】 お口の体操や発声練習など家でご自身で できるコツなどを紹介します

●**身体障害者カラオケの会**
2月12日(火) 13:00～17:00 会場 ゆとろ
■**詳細** 社会福祉協議会(ゆとろ内 ☎ 22-2301)

町内医療機関

●=受診可 ×=受診不可

基本
健診
こども
個別予
防接種

勤医協当別診療所	☎ 23-3010	●	●
さわぎき医院	☎ 25-2055	●	●
近藤医院	☎ 23-2021	●	●
太美中央医院	☎ 26-2332	●	●
スウェーデン通り 内科循環器科クリニック	☎ 25-3151	●	●
とうべつ内科クリニック	☎ 22-1313	●	×
北海道医療大学 歯科内科クリニック	☎ 23-1604	●	×
堀江病院	☎ 22-3111	●	×

◆予防接種は各医療機関で接種してください。(要予約)
◆母子健康手帳を持参のうえ、事前に予防接種ガイドブックを読みましょう。

【3月の予定】

3 月	4か月・10か月児健診	ゆとろ	13:00～14:00
3 月	BCG	ゆとろ	14:00～14:30
4・5	火・水 センターがん検診	ゆとろ	7:55～8:10
5 水	マタニティスクールC	ゆとろ	13:00～15:30
6 木	巡回ドック結果説明会	ゆとろ	10:00～15:00
7 金	1歳8か月・3歳児健診	ゆとろ	13:00～14:00
11 火	ヘルスアップ事業 健康チェック日	総合 体育館	9:30～11:30
14 金	ヘルスアップ事業 健康チェック日	総合 体育館	9:30～11:30

広 告

- ◆ 平日 19時～21時
- ◆ **土曜** 14時～17時
- ◆ **日曜・祝日** 9時～12時・14時～17時

日	月	火	水	木	金	土
					2/1 スウェーデン	2 勤医協
3 堀江	4 堀江	5 堀江	6 太美	7 近藤	8 とうべつ	9 さわざき
10 スウェーデン	11 勤医協	12 堀江	13 堀江	14 堀江	15 太美	16 堀江
17 とうべつ	18 さわざき	19 スウェーデン	20 勤医協	21 堀江	22 堀江	23 堀江
24 太美	25 堀江	26 近藤	27 さわざき	28 スウェーデン	29 勤医協	3/1 堀江
2 堀江	3 堀江	4 太美	5 堀江	6 近藤	7 とうべつ	8 さわざき
9 スウェーデン	10 堀江	11 堀江	12 堀江	13 太美	14 堀江	15 近藤

【各種相談お受けします】

心の健康相談	<p>心の悩みについて専門医が相談 2月22日(金)13:30～16:00 会場 江別保健所</p> <p>・申込・詳細 ☎ 011-383-2111 (江別保健所)</p>
断酒会	<p>お酒で悩んでいる方とその家族 毎月第1・第3月曜日 18:00～21:00 会場 ゆとろ</p> <p>・申込・詳細 日中 ☎ 011-383-2111 (江別保健所) 夜間 ☎ 22-2510 (工藤)</p>



お口は健康の入り口

あなたのお口は健康ですか?(高齢者編)

《お口の中の状態をチェック!》

- ①半年前に比べて固いものが食べにくくなった
- ②お茶や汁物等でむせることがある
- ③口の渇きが気になる

3つの項目にあてはまるものがある場合は、むし歯や歯槽膿漏がある、入れ歯が合わない、口の中の筋肉が低下してきている、唾液の出が悪くなっているということが考えられます。

お口の中も、からだと同様に筋力低下など弱っていきませんが、普段の生活の中での工夫や見直しで改善します。

- ①口の中(歯・舌など)を清潔に。食後に歯みがきをすることや入れ歯を毎日手入れしましょう。
- ②むし歯や歯槽膿漏を治療し、入れ歯を自分に合う状態に。歯科を受診し、定期的に歯石を除去しましょう。
- ③よく噛んで食べたり、話をするなど口や舌を良く動かすことで唾液の分泌を促しましょう。
- ④むせやすい方は、テレビを見ながらなどの「ながら食べ」や「早食い」を止め、よく噛んで食べましょう。
- ⑤お口の中の筋肉を高めるために、声を出すようにしましょう。会話や歌を歌ったり、声を出して笑うことも大切です。

※気になることが多い方は、口腔機能向上教室へ是非ご参加ください。(口腔機能向上教室 P18 参照)

▼詳細 福祉課保健サービス係
(ゆとろ内・☎ 23-2346)

広 告

Town Topics

タウン トピックス

まちの話題

広報誌で紹介した写真または
データを希望者に提供します。
お申し込み
情報課広報広聴係 (Tel.23-3069)



新春の熱戦 カルタ大会

1月20日 総合体育館

1月恒例の百人一首の下の句カルタ大会が、子ども会育成会連合会の主催で開催されました。

約300名の参加者が、それぞれ練習の成果を発揮し、読み手が発声した瞬間に、場内から木の取り札を叩きつける音が飛び交う、熱い勝負が繰り広げられました。

小学生の部、中学生の部ともに太美スターライトチームが優勝の栄冠に輝きました。



未来を拓く^{ひら} 20歳の夢

1月13日 総合体育館

新成人、父母や関係者が集い平成20年当別町成人式が催されました。式典の中では父母からわが子へ送るメッセージや、新成人の代表による20歳の誓いが読み上げられました。

式典終了後のパーティーは、新成人で構成される実行委員会のメンバーが企画運営して催され、アトラクションではアームレスリングが行われました。

今年、当別町で成人となるのは、男性143名、女性134名の計277名です。



体験！1日歯医者さん

1月7日 北海道医療大学

北海道医療大学と町教委の主催により、当別学講座「1日歯医者さんになって病院を探検してみよう」が行われました。

町内の小学生14名が参加し、医療大学の歯科医師、歯科衛生士や医療大学の学生の指導を受け、虫歯ができるしくみなどを学んだほか、診療台に乗っての模擬治療体験や石膏を使って手型を取る体験などを行い、参加者には「こども歯科医師認定証」が渡されました。

編集・発行 当別町企画部情報課 広報「とうべつ」2月号 平成20年2月1日発行 通巻653号

ホームページ 町 <http://www.town.tobetsuhokkaido.jp/> 町教委 <http://www.town.tobetsuhokkaido.jp/kyou-kyouikuhtm>