



算

平成15年度1年間の一般会計・特別会計の決算がまとまりました。長期に渡る景気低迷の影響や地方交付税の大幅な減少で町の財政状況は深刻で、町有牧野の廃止や議会議員定数の削減、町内の一部プール休止など、大幅な事業の見直しを行い収入に見合った支出を行ってきました。

決算額を中心に概略をお知らせします。

歳出

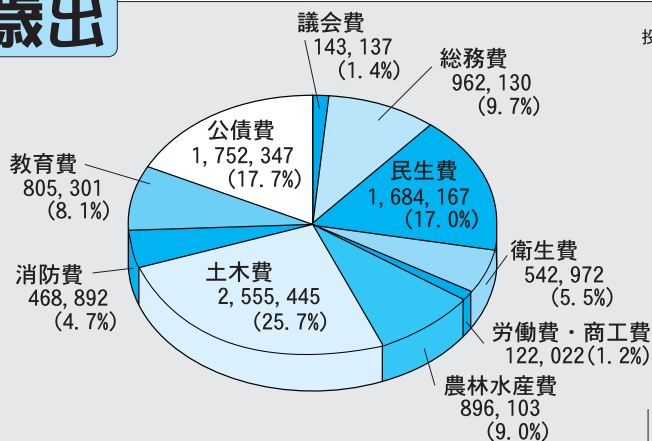

議会費 議員の報酬や議会運営費、議会広報誌の作成、研修旅費など町議会を運営するために使われた費用。

総務費 美しいまちづくりの推進や電子計算機器の借上、バス運行に対する助成など、町の総合的な計画の策定や推進、内部管理などあらゆるものに使われた費用。

民生費 障がい者や高齢者に対する医療費の助成など福祉環境の充実、保育所の運営や児童手当の支給など子育て環境の充実などに使われた費用。

衛生費 ゴミ処理やリサイクルの推進、また予防接種や検診事業など健康で衛生的な生活環境を充実させるために使われた費用。

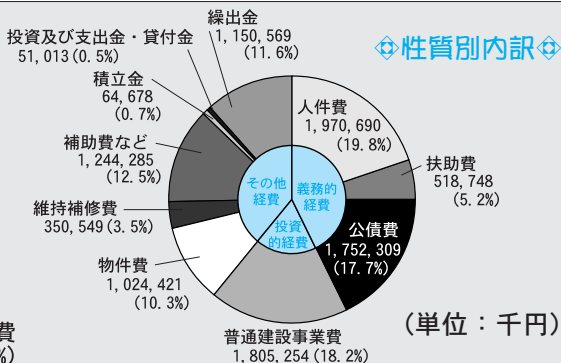

農林水産費 農生産と質の向上を目指した土地基盤整備、森林の環境保全など農林業の振興に使われた費用。

商工費・労働費 商工費は商工会に対する補助や商店街活性化・振興のために使われた費用。労働費は失業者の対策支援などに使われた費用。

土木費 町道・公園の整備や維持管理、町道の除排雪など社会資本整備のために使われた費用。

消防費 町民生活の安全を守る消防活動に使われた費用。

教育費 各小中学校の整備、教材の購入など学校教育や社会教育事業と施設の管理、芸術・文化・スポーツの振興など生涯学習の充実に使われた費用。

公債費 町債の元金の支払いと一時借入金利子の支払いに使われた費用。

町債・基金の状況

町債は「町の借金」、基金は「町の貯金」に当たります。

町債の残高は、従来から実施してきた道路・農業・都市の基盤整備事業や「ゆとろ」などの大型建設事業を行ったことで大きく増えましたが、現在、公債費負担適正化計画の実施により、平成15年度をピークに減少を見込んでいます。

基金の残高は、平成11年度を境に著しく減少しています。長期に渡る景気低迷の影響による町税や地方交付税の大幅な減少が原因で町が自由に使える一般財源に大きな不足が出て、補てんをするために取り崩しが必要となりました。

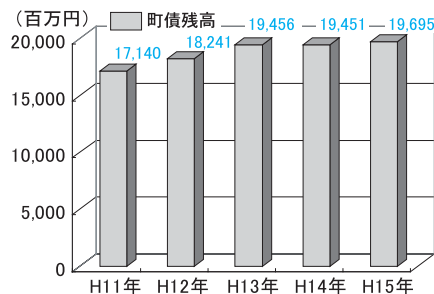

町債残高の推移 (各年度末)

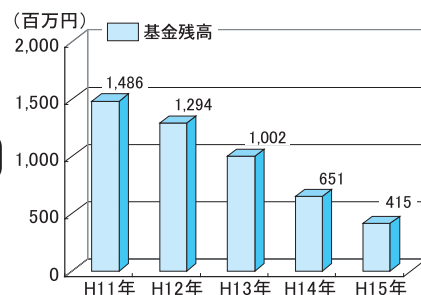

基金残高の推移 (各年度末)



平成15年度

一般会計・特別会計決算

一般会計決算

(全国の統計ベースとなる「普通会計」の数値を使用)

歳入 101億1,153万3千円 差引き 1億7,901万7千円
 歳出 99億3,251万6千円

歳入

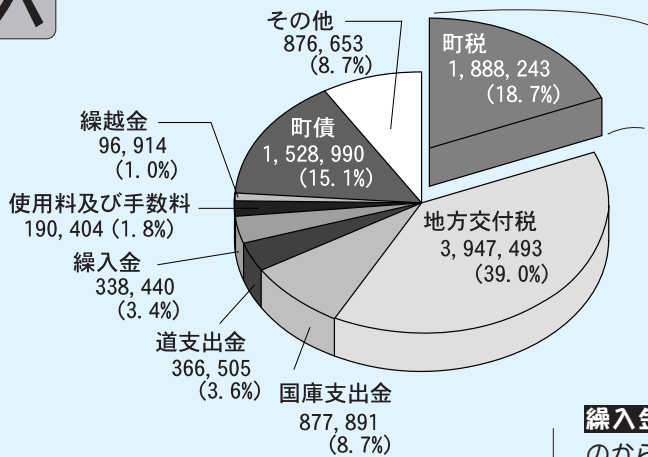

町税の内訳

町民税	630,132
固定資産税	1,032,669
軽自動車税	23,308
市町村たばこ税	139,571
入湯税	1,614
都市計画税	60,949

(単位：千円)

地方交付税 町が自由に使えるお金で国税(所得税・法人税・酒税・消費税・たばこ税)から一定の基準で交付されたもの。

国庫支出金 町が行う特定の事務事業経費などに必要なお金の一部または全部が国から交付されたもの。

道支出金 国庫支出金と同じ性質のもので北海道から交付されたもの。

繰入金 特別会計や基金など一般会計以外のものから繰り入れたもの。

使用料及び手数料 町の施設使用料や住民票の交付などの各種証明書の発行手数料など、利用者負担によって得た収入。

繰越金 14年度の決算後に残った金額を15年度において受け入れたもの。

町債 道路や公園の建設など多額の経費がかかる特定事業の支出に充てるために借入れた長期の借金。

特別会計・企業会計決算

(単位：万円)

その他の会計として国民健康保険など6つの特別会計と水道事業会計があります。利用者が支払う税金、使用料、保険料や一般会計から繰入などの収入で運営している特定の目的のための会計です。

	項目	収入	支出	差引	備考
特別会計	国民健康保険	16億8,107	16億9,485	1,378	16年度予算で補てん
	老人保健	23億7,470	23億4,976	2,494	
	介護保険	9億2,506	9億2,246	260	
	介護サービス	3,776	3,757	19	
	農業集落排水	8,720	8,421	299	
	下水道	11億3,003	11億2,549	454	
水道事業会計	水道事業				
	①収益的収支	4億4,938	4億3,821	1,117	収支不足額は留保資金で補てん
②資本的収支	1億2,595	2億8,949	1億6,354		

行財政システム再構築プラン策定に向けて

第2回ワークショップを9月30日に開催。今回は、全体討議で提案された意見を4つに分類し、参加者がテーマ別のグループに分れて討議を深めました。

地域づくりと人づくり

◎リーダー 辻野 浩さん

全体討議の主な意見

□既存施設を利用した子供の広場など、親子が気軽に集える空間づくり

□行政とのパートナーシップを基本とした障がい者を支えるネットワーク

□障害者在宅福祉サービスの整備
□やる気を引き出す仕組みづくり など

グループの検討内容

子育て支援や農業の魅力をどのように町の活性化・地域づくりにつなげていけるかを検討、議論を行った。

地域住民が関わるシステムづくりを行政は積極的に検討すべき。

このようなシステムは、福祉関係全般の支援にも活用可能ではないか。

住民参画とボランティア

◎リーダー 安藤頼孝さん

全体討議の主な意見

□地域福祉の活性化・学生ボランティアと地域住民の活動推進
□既に札幌市などで実施している町内会でのパートナーシップ

除雪（排雪）によって町民も若干の費用負担をすべき

□図書室の活性化を図るために町民の力の利用

□役場職員は、町の中を歩き回るなどして、もっと地域に根ざすべき など

グループの検討内容

メンバーがテーマに沿った意見を付せんに書き込み提出した後、項目別に分類する作業を行った。

特に、ボランティアに関する意見を中心に意見交換が弾んだ。

民間と行政の役割分担

◎リーダー 安部 慎さん

全体討議の主な意見

□行政のスリム化・NPO活動の推進と業務のNPOへの委託促進

□民間で出来ることは何か、何をすべきかを検討する必要

□管理施設（住宅、体育館など）の委託
□一人3役の仕事を行える多機能な人材育成 など

グループの検討内容

KJ法という検討手法を用いて、縦軸に「収入と支出」、横軸に「民間か協働」というテーマを取り、対抗軸作りを行った。

その上で、全体討議での意見を分類整理し検討を進めた。

快適で住みやすい町づくり

◎リーダー 松岡良尚さん

全体討議の主な意見

□学生のニーズに併せた家賃設定（町の助成）による定住化の促進

□便乗大作戦（ゆとり送迎バスが空で走行しているときに、町民を乗せる）

□一人暮らしの学生家賃割引制度（まちの商店街での買い物ポイント制にし、貯めると家賃が安くなる）

□行政の積極的なアプローチによる企業誘致を行い雇用促進を進める など

グループの検討内容

全体討議での意見を基に、「利用しやすい交通機関とは」、「除排雪のあり方」、「まちの活性化について」、「学生の定住を進めるためには」といった具体的な検討テーマを設定し、議論を行った。



住民参加による「行

財政システム再構築プ

ラン」づくりを進める

中で、町内の各種団体

の代表者など有識者10

名で構成する「プラン

策定検討会議」を設置

しました。

この会議では、現在

実施しているワーク

ショップやグループイ

ンタビューでの意見や

アイデアなども参考に

総合的に再構築プランの検討を進めようと、

来年3月まで6回程度の開催を予定していま

す。10月19日に第1回会議を開催し、座長に

北海道医療大学学長の廣重委員、副座長に当

別町商工会会長の河村委員を選出しました。

今後の会議内容については、広報誌やホー

ムページで随時お知らせします。

プラン策定検討会議を 設置しました

(敬省略)

団体名	氏名
北海道医療大学学長	廣重 力
JA北石狩代表理事組合長	川原 博志
当別町商工会会長	河村 佳男
当別建設協会会長	宮永 雅己
当別町行政推進員連絡協議会会長	高島 勇一
当別町歴史ボランティア会長	久保 義雄
太美商工振興会会長	大塚 初雄
当別町商工会女性部長	石本留美子
当別町消費者協会会長	下段 キミ
当別町ボランティア連絡協議会会長	八木和香美

町長の日記

16年10月17日(日)

朝夕めっきり冷え込む時期になったが今日は朝7時から秋の清掃日で一斉に家の廻りのゴミ拾いを実施した。

ほとんどの家の人が出てこられたが朝は高齢の方が元気がよく感じた。

私も負けておられない気分になって、早朝の議長杯パークゴルフと8時45分からの中小屋小学校の学芸発表会は失礼したが、9時45分に丘珠空港で中川参議院議員に面会して、12時頃コミセンで催されている石狩管内の郷土芸術祭をのぞき、午後1時30分から末広町内会館で開かれた友好の会に参加し、4時から「町村外務大臣の就任を励ます会」に出席し6時から農家の経営体の集まりに行き今日の全ての日程を終えた。

実は18号台風の翌朝、薄暗いうちにマイカーで走り回っていたら心配そうな顔をした内海道議さんと出会った。

花ハウスの無残な姿に衝撃を受け支庁や道庁に説明にも行ったが、農家の心情が胸にこたえていたので、今日参議院議員農林水産常任委員長の中川先生に陳情出来て少しだけホッとした。

この間、花卉組合が当別の花の事で東京市場で大変お世話になった人の送別会を催したが、台風の痛手を少しも感じさせず大勢が集まって当別の花の恩人に感謝している姿はとてもたくましく思い美しくさえ見え「なんて素晴らしい人達なんだろう」と心がうたれた。

その直後、挨拶で声がつまったのは町長顧問でもある中央花卉の井関専務さんと別れる寂しさの中で「この人達が当別の農民なんだ」と急にとっても愛しくなったからである。

こんなにいい人達にいつまでも当別の花を作ってもらいたいと思った。

明日は少し暖かい朝になるだろうか。

当別町長泉亭俊考



町は、今年行った「大きな木コンテスト」で認定された木の所有者13名と美しい景観委員会の委員を集めて自慢の樹木を初めとして緑の大切さや周辺の環境整備を考える「大きな木サミット」を開きました。

参加者は、大きな木に認定された江川秀夫さん(高岡)のポプラ(幹周り4m85cm)と、遊佐ヒロ子さん(樺戸町)のイタヤカエデ(幹周り3m18cm)を見学し、実際に見る木の大きさに驚いていました。

意見交換会で泉亭町長は、「大きな木の認定で皆さんの木を大切に守っていくこうとする意識も向上し、当別町にある何気ない風景も、住民皆さんの意識で美しく磨き上げることができると思う」と挨拶し、会場

内にはスクリーンに認定された大きな木が写し出されました。

認定された方からは「開拓前からある木を次の世代につなげていきたい」、「落ち葉などが厄介に思ったこともあったけど認定を受けてこれからも大切に守っていかなければと感ずる」、「歴史を見つめてきた木をこれからも大切にしたい」など木にまつ



わるエピソードや想いを語り合いました。欠席者からも「両親が残した庭や自然木を改めて見つめ直す機会となり、すばらしい環境を残してくれた先祖・両親に改めて感謝しています」などのメッセージが寄せられていました。

町民皆さんが、木や緑を大切にす
る気持ちや周辺の環境を良くしてい
こうと考えること、行動すること
が、美しいまちづくりの近道なの
かもしれません。

まちづくり推進課
(☎23-3073)

郷土芸能を披露 管内芸術祭

(10月17日)

広報誌で紹介した写真またはデータをご希望者に提供します。

●お申し込み●

秘書課広報広聴係 ☎ 23-3069 へ

石狩管内市町村の文化活動を続ける団体が集まり、練習の成果を発揮する「第31回石狩管内郷土芸術祭～舞台部門～」が西当別コミュニティセンターで開催されました。当別太鼓保存会の力強い演奏で幕を開け、民舞踊やコーラス、詩吟などを各市町村の団体が発表しました。最後には当別音頭を守る会がステージ一杯に「当別音頭」の踊りを繰り広げ締めくくりました。

また、同芸術祭の席上で「当別町菊花同好会」(伊藤藤雄会長)が、60年以上も長きにわたる菊作りに対する活動と会員の技術向上や町民に親しまれる作品づくりなどが評価され、石狩管内文化団体協議会文化奨励賞を受賞しました。



菊花同好会伊藤会長

農業祭「フィールデイズ」

(10月2日)



当別町農村都市交流協会などの主催で、金沢にあるガラガーエイジ(株)を会場にニュージーランドの国民的農業祭を模した「フィールデイズ」が開催されました。

会場では、町内の農産物を使ったパンやジャム、カレーの販売などで、地産地消を呼びかけていました。

また、広い農地を使ったドックランコーナーや牧羊犬のフリスビーショーが行われ、来場者はペットの犬を自由に遊ばせるなどゆったりした時間を過ごしていました。

フィールデイズ実行委員長の小谷栄二さんは「日本でもニュージーランドと同じコンセプトで小さくてもいいから実施したかった。今後も継続していきたい」と語っていました。

これからもロケ誘致に意欲

(10月3日)



当別21夢倶楽部フィルムコミッション(高松正人会長)は、これまでの活動や今後のあり方を探るフォーラムを開催。パネリストに泉亭町長、町内でコンサドレ応援歌のビデオ撮影を行った監督の杉山りょうさん、同会のロケ受け入れ時にサポート役をしているロケコーディネータ渋谷明都さんが参加、それぞれの立場からフィルムコミッションのあり方を探り、これからも当別をロケ地とした作品づくりを応援していくことを確認しました。

この後、杉山りょう監督からコンサドレ応援歌のビデオ撮影にエキストラ出演した町内の中学生などに完成ビデオが1人ひとり手渡され、上映会も行われました。

給食っておいしいね

(10月14日)



来春、新1年生になる当別幼稚園（見原幸拓園長）の年長組28人が給食センターを訪れ給食の試食をしました。

同センターの髭右近栄養士から「みんなの栄養を考えて作っています」と給食の説明やメニューを教えてもらった園児たちは、テーブルに並ぶ給食を、早速味わっていました。

この日は、五目うどんとかぼちゃのコロッケなどで、園児たちは初めての給食を口いっぱい頬張り「おいしかった。早く1年生になって毎日食べたい」と、1年生になることをとても楽しみにしていました。

「あえ～る」の有効利用を考える有志が集まり「フォークソングの夕べ」を開催し、来場者30人がキャンドルの光に包まれた会場に流れる懐かしい歌に、酔いしれました。

ゲストに恵庭で音楽活動をする「ジェフ大沼と仲間たち」を招き1970年代音楽を中心とした生演奏のステージを繰り広げました。

また、歌とギターが大好きというスターライト在住の柳田隆さんと誠一郎さん親子の演奏やリクエストコーナーもあり、来場者はスタッフ手作りのおつまみをつまみながら、いつもと違う雰囲気の「あえ～る」を楽しんでいました。



フォークソングの生演奏に喝采

(10月10日)



楽しく作っておいしく食べた！

(10月16日)



町食生活改善協議会（佐々木慶子会長）がバランスよく食事を取ることや楽しく食事をする大切さなどを理解してもらおうと親子料理教室を開催。

西当別コミセンを会場に16組37人の親子が参加をして『カラフル巻きごはん』などの3品を、町管理栄養士と同協議会員の指導を受けながら作りました。カラフル巻きごはん作りでは、普段使い慣れていないまきすを使うのに子供たちは悪戦苦闘。形がくずれたり、具が飛び出したりしましたがここは親子参加の料理教室。親や協議会員と一緒に巻き上げた色とりどりの巻きごはんを、全員でおいしく食べました。

好評 人材センターの包丁研ぎ

(10月15日)



シルバー人材センターが「あえ～る」で無料包丁研ぎを行いました。昨年から行っている事業ですが、「包丁が良く切れる」と評判になり、今年は昨年の3倍の168丁の包丁が集まり、同センターの4人のスタッフが1丁に15分の時間をかけて休む暇もなく研いでいました。同スタッフはいずれも大工職人上がりで、切れ味を試しながら手先の力加減で丁寧に研ぎ上げていました。

また、同センターの写真パネル展も同時開催され、来場者にPRも行っていました。

今年も雪がやってくる！

道路の除排雪にご協力をお願いします。

今年もすぐそこまで冬将軍がやってきました。

町では、早朝の除雪を概ね10cm以上の積雪を目安にしています。除雪完了は午前7時を目標にしていますが、状況により作業が長引く場合もあります。町民皆様のご理解をお願いします。

雪堆積場（雪捨場）は町内2カ所

- ◆当別中学校入口から太美方面へ100mの地点、当別川河川敷地。
- ◆ビトエの石狩川河川敷地。

利用時間 8時～17時

雪堆積場ご利用の注意

- ◆前年の太美雪堆積場が、ビトエに変わりました。場所は右図のとおりですので、お間違えのないようにお願いします。
- ◆搬入時には付近住民の迷惑とならないように時間を守り、徐行運転を行ってください。
- ◆雪には絶対にゴミを混入しないでください。



スムーズな除雪作業を行うためのお願い

間口の雪処理は各家庭で

除雪時には60台以上の除雪機械が出勤し、できるだけ短時間で300キロメートルの道路確保に努めます。玄関先に置かれた雪に大変苦労されていることと思いますが、各家庭での処理をお願いします。

塀や樹木に目印を

ご家庭の庭先にある低い樹木や塀は目印がないために、除雪や排雪時に傷を付けてしまう場合があります。目印になる「ポール」や「赤い布」などを表示してください。

また道路際の置物や壊れやすい物は、安全な場所に移動するようお願いいたします。

道路への雪出しはやめましょう

車道や歩道に雪を捨てると、道路が狭くなるばかりでなく、路面に凹凸や車のわだちができて交通事故の原因になる場合があります。

雪は、各家庭の敷地内で処理するか、指定の「雪堆積場」に運んでください。

歩道の除雪にご協力を

歩道は幅も狭く電柱などの障害物

も多くあり除雪車が入りにくいいため全て除雪することは困難です。是非、地域の方々で自主的に除雪していただくようお願いいたします。

ゴミ出しに気を配るを

ゴミステーションへのゴミ出しは道路の除雪後をお願いします。除雪の前にゴミがあると、ゴミを寄せたり片付けたりしながらの作業となり迅速な除雪ができなくなります。ゴミが雪に隠れてしまうと、排雪時にロータリー除雪車の故障の原因にもなります。

川を守りましょう

川への投雪は、春先の融雪期に増水の恐れがあり大変危険です。私たちの生活に欠かせない川には、ゴミや雪を捨てないようみんなで川を大切にしましょう。

迷惑駐車はやめましょう

夜間（早朝）の路上駐車はみんなの迷惑です。特に道路幅の狭い場所では、たった1台の車両のために除雪車が立ち往生し除排雪ができなくなります。迷惑駐車は絶対にやめましょう。



予 防 接 種

インフルエンザ予防接種を受けましょう

対象 65歳以上の方。

60歳以上65歳未満の方で、心臓・腎臓・呼吸器に重い障害（身体障害者手帳1級程度）のある方。

接種方法 平成17年1月31日（月）まで接種できますができるだけ年内に接種してください。町内の医療機関に事前予約し、診察後、接種可能と判断された場合に、皮下注射を1回実施します。

持ち物 町発行の健康手帳と接種料金1,000円（生活保護受給世帯の方は料金が免除になりますので、「生活保護決定通知書」をお持ちください。）

町外の医療機関での接種を希望の方はお問い合わせください。

問合せ 福祉課保健サービス係（「ゆとろ」内・☎23-2346）

高 齢 者

こんなときは届け出を老人保健法医療受給対象者

老人保健法などの対象になる方が、次の表の要件に該当するときは、必ず届け出をお願いします。

老人保健法受給者～老人保健法が適用される昭和7年9月30日以前に生まれた方または、65歳以上75歳

未満で障害認定を受けている方。

町老（マル老）受給者～当別町の「老人医療費助成制度」が適用される68歳と69歳の住民税非課税世帯の方。

道老受給者～道の「老人医療費助成制度」が適用される65歳から69歳の方。

詳細 福祉課福祉係（「ゆとろ」内・☎23-3019）

該 当 要 件	持 参 する 物	届 出
健康保険未加入者が健康保険に加入したとき 他市町村から転入したとき 健康保険が変わったとき 健康保険の被保険者等が変わったとき	健康保険証など	14日以内
氏名を変更したとき 同じ市町村内で住所を変更したとき 死亡したとき（死亡の届出義務者）	医療受給者証（健康手帳）など	
国保加入者が入院のため、他市町村の病院等に住所を変更したとき（居住地特例） 居住地特例に該当しなくなったとき	医療受給者証（健康手帳）・健康保険証など	すみやかに
健康保険加入者でなくなったとき 他市町村に転出するとき 障害の状態に該当しなくなったとき	医療受給者証（健康手帳）など	

医療機関の受診時には、必ず健康保険証と医療受給者証を提示願います。

町の計画づくりを傍聴しませんか

町では、安心して子供を生み育て、町民全てが心身ともに健やかな生活を送るために、2つの計画づくりに各委員会が取り組んでいます。委員会は、公開していますので傍聴することができます。



当別町子育て行動計画

▼日時 11月11日（木）19時～（2時間程度）
場所 ゆとろ（西町）
議題 基本理念と基本目標の検討
詳細 福祉部子育て担当（☎23-3024）

当別町健康づくり計画

▼日時 11月22日（月）18時～（2時間程度）
場所 ゆとろ（西町）
議題 運動・身体活動について
詳細 福祉課保健サービス係（「ゆとろ」内・☎23-2346）

年齢を問わず相談できます

北海道高齢者総合相談センターでは、本人や家族の悩みなど生活全般にわたる一般相談と医療・法律・年金・福祉用具と住まいの4分野に関する専門相談を行っています。

相談方法は、電話、来所、手紙、FAXなどでお気軽にご相談ください。相談は無料で秘密は厳守します。

開設日 月～金曜と第1・第3土曜（祝日と年末年始を除く）

開設時間 9時～17時（専門相談は事前予約が必要）

相談先 同相談センター（札幌市中央区北2条西7丁目「かでの2・7」内・☎011-251-2525/FAX011-251-6156/

E-mail : soudanka@dochoju.or.jp）

献血にご協力を

11月24日(水)

◆16歳から69歳までの健康な方。
 ◆65歳以上の方は、献血を経験（60～64歳）している方。

◆土木現業所当別出張所（栄町） 9時30分～10時30分
 ◆役場（白樺町） 11時～13時
 ◆北海道医療大学（金沢） 14時～16時

税金の扶養控除

ご相談は、税務署または役場
税務課税務係(☎23-2332)へ。

扶養控除

納税者に所得税法上の扶養親族がいる場合に、一定の金額の所得控除が受けられるもので、扶養親族とは、その年の12月31日現在で次の4つの要件のすべてに当てはまる人をいいます。

該当要件

- ❶ 配偶者以外の親族などであること。(親族とは6親等内の血族及び3親等内の姻族。)または、都道府県知事から養育を委託された児童(里子)や市町村長から養護を委託された老人であること。
- ❷ 納税者と生計を同じにしていること。
- ❸ 3年間の合計所得金額が38万円以下であること。
- ❹ 青色申告者の事業専従者として給与の支払を受けていないことと、白色申告者の事業専従者でないこと。



控除できる金額

扶養親族の年齢や障がいの有無により異なります。
扶養控除は、1人の扶養者を複数の者が重複して控除の対象とすることはできません。郷里にいる父母の生活費を兄弟が均等に送金している場合であっても、父母を扶養控除の対象とすることができるのは、兄弟のうち1人だけです。

助成

「あなたの企画」応援します！ 町の人材育成基金

町では、個人や団体が企画する講演会や研修などに対して「人材育成基金」を使い支援しています。

対象 町内または町内事業所に1年以上引き続き在住もしくは勤務している方や、これらの方で構成する団体が企画する次の事業。

①調査研修事業(個人のみ)

教育・文化・産業などの分野で自己形成のために行う国内外研修事業。

②交流事業(個人・団体)

スポーツや文化活動を通じ、国内外の人たちとの交流事業。

《補助率》 とも交通費・宿泊費など必要と認められる経費の3分の2以内。(限度額:個人は国内10万円、国外50万円・団体は50万円)

③講演会等事業(団体のみ)

地域活性化の促進や文化・教養を高める講演会などの事業。

《補助率》会議費など必要と認められる経費の2分の1以内。(限度額:50万円)

④海外農業視察研修事業(個人のみ)

農業経営に係る能力向上のために、諸外国での農業を主とした生活文化などの研修事業。

《補助率》交通費など必要と認められる経費の2分の1以内。(限度額:50万円)

募集期限 12月17日(金)
(申請書は実施予定日の2カ月前までに提出してください。)

申請・詳細 企画課企画振興係
(☎23-3042)

説明会

事務担当者は必ず出席を 年末調整説明会

札幌北税務署では、年末調整手続きの説明会を開きます。

法人の青色申告者、2人以上雇用している事業主など、「源泉徴収事務」を取り扱う事業所の担当者は必ず出席してください。

なお、年末調整手続きをすることで、ほとんどの給与所得者は、その年の所得税の納税が完了するとともに改めて確定申告をする必要がなくなります。

日時 11月15日(月)13時30分
会場 役場第二庁舎(役場西隣)
詳細 税務課税務係(☎23-2332)

税金

夜間納税相談窓口

- ☑開設日 11月11日・25日
(毎月第2・第4木曜日に開設)
- ☑時間 19時30分まで
納税相談・窓口納付・軽自動車税納税証明書発行など。

納期のお知らせ

- ☑国民健康保険税～第5期
11月30日(火)までに納付をお願いします。
皆さんの快適な暮らしのために、計画的な納税で未納のないようお願いします。

税務課納税係(☎23-2332)

自衛隊生徒募集のお知らせ

問合せ 江別募集事務所(☎011-383-8955)

応募資格	中学卒業(見込含)以上17歳未満の男子
「自衛隊生徒」は、採用と同時に「特別職国家公務員」となり、高等学校の通信制に入学し、3年修了時に高等学校卒業資格が取得できます。	
自衛官募集説明会 ～参加希望の方は、保護者同伴でご出席願います。	
日時	11月18日(木)18時
場所	白樺コミュニティーセンター



国保

ご確認ください 国民健康保険の医療費通知

当別町国民健康保険では年7回医療費通知を送付しています。

通知内容は、①受診者名 ②医療機関名 ③診療月 ④入院外来別 ⑤日数または回数 ⑥医療費総額の6項目です。

病院に支払う医療費は、自己負担額(3割)と、国保が支払う負担額(7割)との合計額で、医療費総額の欄は、これらの合計となり、自己負担額ではなく実際に治療にかかった金額を記載しています。通知内容に疑問に思う点があれば問い合わせください。

問合せ 住民生活課国保年金係
(☎23-2467)

年金

国民年金の第1号被保険者の 独自給付について

国民年金の第1号被保険者(農業や自営業の人など)には、次の3つの独自給付があります。

1 付加年金

付加保険料(月額400円)を上積みして納めた人は、次の金額が老齢基礎年金の年金額に加算されます。

付加保険料納付月数×200円

2 死亡一時金

第1号被保険者で保険料を3年以上納めた人が何の年金も受けずに亡くなった場合は、生計を同じくしていた遺族に支給されます。

ただし、その遺族が遺族基礎年金を受ける場合は支給されません。

**保険料の納付月によって
12万円～32万円**

3 寡婦年金

夫が亡くなったとき、次の条件

を満たす妻に60歳～65歳まで支給されます。

〈受給条件〉

婚姻期間が10年以上続いている。夫によって生計を維持されていた。夫が障害基礎年金または老齢基礎年金を受けたことがない。死亡した月の前月までの第1号被保険者としての保険料納付期間と免除期間を合算して25年以上ある。

**夫が受けられるはずだった
老齢基礎年金の3/4**

**国民年金はきちんと加入、
しっかり納付が大切です！**

◆役場窓口年金相談日

11月10日(水)・24日(水)
1階国保年金係へお気軽にお越しください。

◆年金保険相談所の開設

主催 札幌北社会保険事務所
日時 11月19日(金)
10時～15時
場所 商工会館(錦町)

介護

在宅介護に関する相談窓口です 「在宅介護支援センター」

在宅介護に関する相談に応じます。実際に多く寄せられている相談の一部を例にご紹介します。

高齢のため体が弱り、自宅での入浴が大変になってきた。なにか良い方法はないか。

**シャワーイスや浴槽用手すり
などの福祉用具を利用する方
法やデイサービスなど介護保
険サービスの紹介をし、利用
手続きのお手伝いをします。**

ひとり暮らしで持病もあり、何かあったらと不安。もしもの時にすぐ外部に連絡できるサービスがあると聞いたことがあるが。

緊急通報サービスが利用できないことを説明し、利用手続きのお手伝いをします。

相談は無料で、電話や来所、職員がご自宅に訪問することもできるほか、サービスの利用手続きの代行などを行うこともできます。

相談・問合せ 当別町在宅介護支援センター(「ゆとろ」内・☎25-5152)

環境

スパイクタイヤの使用は 法律で規制されています

スパイクタイヤの使用は、法律などで、地域や期間が指定され、積雪・凍結状態にない舗装道路での使用が規制されています。

また、金属類をタイヤの溝に装着したのもスパイクタイヤと見なされますのでご注意願います。

詳細 環境対策課環境対策係
(☎23-2503)

環境講演漫才を開催

環境問題はお友達

～思いは地球規模で、行動は足元から～

☑日時 11月17日(水)
18時30分～

☑場所 ゆとろ(西町)

☑入場料 無料

☑定員 先着100名(事前に電話で申し込みください。)

☑主催 当別町保健衛生会

☑申込先 同衛生会(「環境対策課」内・☎23-2503)

▶林家ライス・カレー子◀

漫才テーマは、環境問題を中心に、地球規模の大きな問題を身近な話題や現場の話を折り込みながら明るく楽しく説く。



セミナー

「年金」をテーマに 当別町労働セミナーを開催

町内の事業主、従業員の方を対象に「当別町労働セミナー」を開催します。将来が気になる年金問題をテーマにしたセミナーです。

関心のある方はどなたでも参加できますので、多数のご来場をお待ちしています。

日時 11月30日(火)18時~20時

会場 役場第二庁舎(役場西隣)

テーマ 「どうなる!これからの年金」

講師 ファイナンシャルプランナー 須藤^{とみ}臣^{さき}さん(プランDO代表)

受講料 無料

共催 石狩支庁

問合せ 商工課商工労政係(☎23-3129)

雇用

道外事業所の集団現地選考会 が開催されます

冬期間、道外での就労を希望する方を対象に、東京、大阪などの事業所による「集団現地選考会」を開催します。

日時 12月16日(木)10時~15時

場所 札幌サンプラザ(札幌市北区北24条西5丁目)

業種 おもに建設業、製造業

問合せ ハローワーク札幌(札幌公共職業安定所・☎011-562-0101・内線252)

11月は「建設雇用改善推進月間」です。建設業などにたずさわの方は、雇用改善の各種援助制度を活用し、労働者の雇用の安定化に努めましょう。

詳細・問合せ ハローワーク札幌北事業所1部門(☎011-743-8609・内線144)

募集

応募しませんか 気になる当別写真コンテスト



町観光協会では、当別で見つけた美しい風景や自然、建物やイベントの写真を募集します。

募集資格 小学生以上

部門 小中学生の部 一般の部(高校生以上)

写真サイズ

サービス版以上

2L版以下のカラープリント(デジタル画像可)

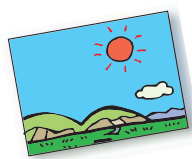

応募締切 12月29日(水)

▼入選発表 平成17年1月中旬に発表予定(部門ごとに最優秀賞ほか数点を表彰)

▼応募方法ほか詳細 同会事務局(役場商工課内)・公共施設・アラキ写真館・末田写真館に備え付けの応募用紙をご覧ください。

問合せ 同会事務局(☎23-3129)

融資

ご存知ですか 「国の教育ローン」

「国の教育ローン」は、教育のために必要な資金を融資する公的な制度で、入学時や在学中の費用と



して幅広く使うことができます。

問合せ 国民生活金融公庫札幌北支店(☎011-726-4221)

融資の概要

利用できる方	高校・大学・短大・専修学校・各種学校などへ入学・在学される方の保護者または本人で、年収が1世帯990万円(事業所得者は770万円)以内の方
融資額	一人につき200万円以内
返済期間	10年以内(交通遺児家庭または母子家庭は11年以内)措置期間(在学期間以内)
使いみち	①入学時に必要な費用~入学金・受験費用など ②在学中に必要な費用~授業料・下宿代・通学時の交通費など
利率・返済保証(人)	年1.65%(9月30日現在)・元利均等毎月払いほか(財)教育資金融資保証基金または保証人1名以上

調査

該当と思われる方は連絡を町スポーツ賞の受賞対象者

町教委では、全国・全道規模の大会で優秀な成績を収めた方を称える「当別町スポーツ賞」の受賞対象者を調査しています。

対象と思われる方は、問い合わせてください。

授与基準 全国大会出場、または全道大会入賞の個人と団体。(国・都道府県・市町村の主催が後援に限る。)

対象者 授与基準などに該当する高校生以上の町民。

出場・入賞の期間

平成16年1月～12月

申請期限

12月30日(木)

問合せ

町教委総務係
(☎23-2689)



募集

当別・鉄北幼稚園の17年度幼稚園児を募集します

募集園児

4歳児～平成12年4月2日から平成13年4月1日までに生まれた子

5歳児～平成11年4月2日から平成12年4月1日までに生まれた子

通園区域

当別幼稚園～おおむねJR学園都市線より南側地域と西当別地区
鉄北幼稚園～おおむねJR学園都市線より北側地域

募集人数

当別幼稚園	鉄北幼稚園
4歳児60名	4歳児30名
5歳児8名	5歳児7名

応募状況により、通園する幼稚園の調整をします。

入園願書配付場所・期間

場所 当別・鉄北幼稚園、西当別コミュニティセンター

期間 11月4日(木)～11月9日(火) 9時～15時

申込方法 願書に必要な事項を記入の上、11月11日(木)までに各幼稚園に提出してください。

面接日時・場所

当別地区 11月17日(水) 13時～15時、当別・鉄北幼稚園
西当別地区 11月18日(木) 13時～15時、当別幼稚園

経費

入園料 4,000円

保育料 8,900円(月額)

詳細 当別幼稚園(元町・☎23-2567)、鉄北幼稚園(北栄町・☎23-1567)、または町教委学校教育係(☎23-2689)へ。

冬期間は休館します

伊達記念館・開拓郷土館

今年度から伊達記念館と開拓郷土館は冬期間を休館しますのでご了承願います。

▶▶▶ 休館期間 ◀◀◀

12月1日から3月31日まで

▼問合せ 町教委社会教育係
(「総合体育館」内・☎22-3834)

生徒募集

NHK学園高等学校・福祉教育の生徒・学生を募集します

NHK学園は、どこでも誰でも学べる全国を一学区とする広域通信制の高等学校や、福祉の専門職を養成する社会福祉士養成過程などを開設しています。

案内書など必要な方は、下記へお問い合わせください。

☑案内書・願書の請求先

NHK学園(☎186-8001東京都国立市富士見台2-36・☎042-572-3151 / ホームページ<http://www.n-gaku.jp>)

人権教育アニメ映画

「ハードル」

上映会



子供たちの心の声を描いた物語
今、心の扉を切り開こう!

日時 11月29日(月) 18時～
場所 西当別コミュニティセンター(太美町)

入場料 無料

この上映会は(財)自治総合センターの宝くじ普及広報事業です。



詳細 町教委社会教育係(「総合体育館」内・☎22-3834)

『町少年の意見発表会』と『青少年健全育成町民の集い』

町内の小学生・中学生・高校生の代表が日常生活の体験や普段考えていること、感じていることなどを発表します。是非、ご来場ください。

■日時 11月20日(土) 9時30分～12時

■場所 白樺コミュニティセンター(白樺町)

■問合せ 町教委社会教育係(「総合体育館」内・☎22-3834)



道路交通法一部改正
平成16年11月1日施行

①走行中に携帯電話で通話、メール
ただけで罰則の対象に
自動車や原付自転車を運転中に携
帯電話等を手で持って、通話のた
めに使用したり、液晶画面を見たり
すると罰則の対象

罰則 3カ月以下の懲役または5
万円以下の罰金

②酒気帯びの呼気検査拒否、罰則が強化
検査拒否の罰則(吸気検査拒否・
妨害した者)30万円以下の罰金

③集団暴走族行為は、被害者の有無
にかかわらず罰則が適用
集団暴走行為とは・・・暴走族による
暴走行為など、集団による交通危
険行為や迷惑行為のこと

罰則 2年以下の懲役または50万
円以下の罰金

冬の交通安全運動スローガンは
ストップ・ザ・交通事故死
～めざせワーストワン返上～

期間 11月11日(木)～11月20日(土)
運動の重点

- ①薄暮時における高齢者の事故防止。
- ②路面状況に応じたスピードの抑制
等スリップ事故防止。
- ③シートベルトとチャイルドシートの着用徹底。



当別町の交通事故発生状況(概数)
(9月対比)

	平成16年	平成15年	増減数
発生件数	65	85	△20
死者数	4	4	0
傷者数	90	132	△42

高速ブロードバンドサービス
開通記念イベント

今最新の高速インターネット
アクセスを体験しよう!

日時 11月23日(火) 10時～15時

場所 西当別コミセン(太美町)

主催・問合せ

町商工会(☎23-2447)

当日は、高速インターネット体験など
イベント盛りだくさん!!



☆当別町社会福祉協議会へ
当別町チャリティーコンサート・
「チエロアンサンブルの夕べ」当別実行委

ご寄付
ありがとうございます

- ☆当別町福祉基金へ
高橋睦志さん(樺戸町)から3万円
- 3、823円
- ピーターパン(弥生)から3、977円
- 古川脩子(東町)からタオル100枚
- 社協「愛の小箱」設置箇所より
セイコーマーケットくぼ(弥生)から
- 表)から雑巾250枚
- 成田チャヤさん(白樺町)から雑巾40枚
- 大谷婦人会大成寺支部(武田弘子代
- 長)からチャリティーフリーマーケット
売上げ金として2万9、590円
- 樺戸町子ども会育成会から2、110円
- 匿名の方から3千円
- 河村和彦さん(錦町)から5万円
- 小野寺キサトさん(藤代)から3万円
- 中井道弘さん(末広)から3万円
- 鈴木良子さん(中小屋)から3万円
- 当別町商工会女性部(石本留美子部
- 員会(水野厚代表)から11万3、093円
- 鶴飼一雄さん(太美南)から10万円
- 田中淳一さん(弥生)から5万円と車
- 椅子1台

出生とおくやみ

9月14日～10月13日分

おめでとーございます

氏名	父	母	住所
山口 優	重喜之	英子	六軒町
山田 一仁	隆	美枝子	末広
熊谷 来	隆	京子	六軒町
木村 美友	大史	貴子	若葉
山田 湊斗	和司	まき	緑町
鳴海 啓斗	賢吾	琴美	東町
横山 美玲	崇美	由紀子	茂平沢

氏名	年齢	世帯主	住所
重原 榮次郎	94	博	金沢
田中 ミツエ	97	淳一	弥生
葛西 達二	83	本	太美町
鈴木 照	74	本	中小屋
今井 正榮	67	本	東裏
倉田 トモ	70	一	栄町
本間 新吉	87	範	北栄町
工藤 由美子	35	秀	獅子内
藤崎 幹夫	66	一	春日町
鶴飼 房枝	66	雄	太美南

おくやみ申し上げます

冬の踏切に注意

冬の踏切は危険がいっぱい!
早めのブレーキとスピードダウンを。

もし踏切で閉じ
込められたら、そ
のまま車を進め
て脱出してくだ
さい。

もし踏切で車が動か
なくなったら、非常ボタ
ンか発炎筒で、列車を
止める手配をしてくだ
さい。





法律相談

毎月第1木曜日に実施。
日時 12月2日
13時～16時
申込・詳細 事前に福祉課福祉係(☎23-3019)へ。

心配ごと相談

毎月第2・4木曜日に実施。
日時 11月11日、11月25日
13時～16時
申込・詳細 町社会福祉協議会(☎22-2301)へ。

◎会場 ともに「ゆとろ」(西町)

人の動き 10月1日現在
()は前月との比較

人口	20,148人 (-29人)
世帯	7,730世帯 (-1世帯)
男	9,865人 (-19人)
女	10,283人 (-10人)

道民の森 ガイド2004

〔施設の予約・問合せ〕
道民の森管理事務所
☎22 3911

「ご利用ありがとうございました、ございました。」
今年も多くの道民の皆さんに「道民の森」をご利用していただき、ありがとうございました。
なお、11月末まで、道民の森は営業しています。が、施設によっては雪の影響で使えない所もありますので、お問い合わせの上ご利用ください。
来年もサービスを充実させ、皆さんが利用しやすい「道民の森」を目指しますのでこれからもよりしく願います。

全道の高齢者作品展で
北海道知事賞を受賞



わが庭に しろき芍薬しやくやく 七分咲き
嫁ぎし孫の ドレスにもみゆ

いつも句が浮かばず、悩むことが多
いんですが、短歌を続けていて良
かった」と喜んでいました。
お孫さんの結婚式後に自宅の庭
を眺めたためた句には、孫の
幸せを願う気持ちが込められて
います。

当別短歌会で短歌を楽しむ佐藤婦さよさん(春日町・79歳)は、北海道文化団体協議会などが主催し9月18日～22日に札幌かでの2・7で行われた「第15回全道シルバー作品展」に出
品し北海道知事賞を受賞しました。
同展には、絵画や写真など6部門に130
点が出展、佐藤さんは短詩型の部に短歌を出
展し、50作品の中から選ばれました。10月2
日に札幌市教育文化会館で行われた「第46回北
海道文化集会」での授賞式に出席した佐藤さん
は、思いがけない賞をいただいてびっくりして
います。

商店街活性化センター「あえ～る」情報

- ◆野鳥と遊ぶ～星子廉彰
写真・カービング展
- ◆期間 11月3日(水)～10日(水)
- ◆当別の四季 平出理三郎写真展
- ◆期間 11月13日(土)～23日(火)



10月16日に行われた、まちの駅「アウル」のハロウィン祭おばけコンテスト。
かわいいおばけたちに、会場もたくさんのお客で沸きました。

フリーマーケット

- ◆日時 11月23日(火) 10時～
- ◆場所 おきらくどう(太美町1473-51)
- ◆問合せ 成田(☎26-3906)

お母さんたちが子供同士がふれあいながら成長することを願い、放課後に子供たちが安心して遊べる場所を自主開設している「おきらくどう」が、フリーマーケットを行います。

11月

健康

カレンダー

Calendar

申込・詳細 福祉課保健サービス係（「ゆとろ」内・☎23-2346）

ゆとろ～総合保健福祉センター（西町） 西コミ～西当別コミュニティーセンター（太美町）

	事業名	対象者・内容	会場	日にち	時間
お母さんと乳幼児向け	マタニティスクール	妊婦同士の交流を中心に元気に妊娠、出産期を過ごしましょう。	ゆとろ	2日 火 15日 月 12月6日 月	13:00～ 15:00
	4カ月・10カ月児健診	該当の日程を対象者へ通知します。 お子さんの成長を確認し、子育てや離乳食など、日ごろの悩みを解消しましょう。		1日 月	受付13:00～ 14:00
	1歳8カ月・3歳児健診			19日 金	受付13:00～ 14:00
	ツベルクリン反応検査	4歳未満。 ツ反判定が陰性のお子さんにBCGを接種します。（予約不要）	西コミ	☑16日 火 ☑18日 木	13:00～ 13:30
	BCG予防接種	1歳から就学前までの幼児。 虫歯のチェックと、歯を丈夫にするフッ素の塗布を行います。	ゆとろ	☑12月7日 火 ☑12月9日 木	
	歯科検診・フッ素塗布		西コミ	12月2日 木	10:00～ 14:00
成人向け	女性がん検診	バスで札幌の検診センターへ行き、胃・肺・大腸・子宮・乳のがん検診を受けられます。	ゆとろ	10日 水 12月3日 金	受付7:20～ 8:00
	健康相談	保健師や栄養士が健康についての相談に応じます。		西コミ	24日 水 25日 木
	健康運動相談（指導日）	健康運動指導士が個別の運動方法をアドバイスします。	ゆとろ	5日 金 12月10日 金	9:30～ 11:30
	健康運動相談	必要な方はゆとろの運動器具を使った運動実践ができます。		毎週月・金曜	
	リハビリ教室	脳卒中、神経難病などにより、体や言葉に不自由さがある方。		17日 水	10:30～ 14:30
	ねこやなぎの会	脳卒中など同じ病気を持つ仲間と交流や親睦をはかりたい方。	ゆとろ	29日 月	10:30～ 14:30
	友遊会	外に出る機会の少ない高齢の方。		26日 金	10:00～ 12:00
	かすみ草の集い	外に出る機会の少ない高齢の方。	西コミ	11日 木	10:30～ 14:30
	断酒会	お酒で悩んでいる方とその家族。 （断酒会の申込み・詳細） 日中は江別保健所☎011-383-2111 夜間は工藤☎22-2510	ゆとろ	1日 月 15日 月	18:30～ 20:30





～かぼちゃのポタージュ～

寒い季節になってきました
が、皆さんは風邪などひいてい
ませんか？今回は、町内でもた
くさん収穫される「かぼちゃ」
を使った料理を紹介します。

かぼちゃには、風邪を予防す
るビタミンAやビタミンCが豊
富に含まれています。かぼちゃ
を食べて、寒い季節を元気に乗
り切りましょう。

《材料・4人分》

かぼちゃ 400g (1/4個)

たまねぎ 1個

ベーコン 2枚

マーガリン 大きじ1杯

固形スープの素 1個

生クリーム 50cc

水 500cc

塩・コショウ 少々

パセリみじん切り 少々

《作り方》

かぼちゃは皮と種を取って一
口大に切り、たまねぎは薄切り
にする。ベーコンは2cm幅位に

切る。
鍋にマーガリンを溶かし、た
まねぎを入れて透き通るまで炒
める。

にかぼちゃを入れさつと炒
めてから、かぼちゃがかぶる位
の分量の水を加え、煮立ったら
アクを取り、かぼちゃが煮崩れ
てきたら、へらでつぶして滑ら
かにする。

かぼちゃがつぶれて滑らかに
なったら、水と生クリーム・塩・
コショウを加え最後にパセリを
散らして出来上がり。

1人分の栄養価

エネルギー 179kcal

たんぱく質 4.3g

脂質 10.6g

食物繊維 4.1g

塩分 1.2g

カルシウム 40mg

鉄分 0.9g

【栄養一口メモ】

脂肪分が気になる方は、
生クリームの代わりに牛乳を使
うとヘルシーになります。

また、育ち盛りのお子さんに
は、水の分量の半分を牛乳にし
るとカルシウムが多く取れま
す。

町管理栄養士 大倉淑子

Hospital
内科系急病当番医

平日 ⇒ 19時～21時
土曜 ⇒ 14時～17時
日曜・祝日 ⇒ 9時～12時・14時～17時

11月 (内科系急病当番医)

1日	2日	3日	4日	5日	6日	7日
近藤	さわざき	とうべつ内	スウェーデン	堀江	堀江	堀江
8日	9日	10日	11日	12日	13日	14日
堀江	太美	近藤	とうべつ内	さわざき	スウェーデン	堀江
15日	16日	17日	18日	19日	20日	21日
勤医協	堀江	堀江	太美	近藤	さわざき	とうべつ内
22日	23日	24日	25日	26日	27日	28日
スウェーデン	堀江	勤医協	堀江	堀江	太美	近藤
29日	30日					
さわざき	とうべつ内					

12月 (内科系急病当番医)

1日	2日	3日	4日	5日	6日	7日
スウェーデン	堀江	勤医協	堀江	堀江	太美	近藤
8日	9日	10日	11日	12日	13日	14日
さわざき	とうべつ内	スウェーデン	堀江	勤医協	堀江	堀江

◻個別予防接種◻
DPT (ジフテリア・百日せき・破傷風)
⇒ 生後3カ月～90カ月未満
DT (ジフテリア・破傷風)
⇒ 11歳・12歳
麻しん ⇒ 生後12カ月～90カ月未満
風しん ⇒ 生後12カ月～90カ月未満
印の機関は事前に予約してから予防
接種を受けてください。

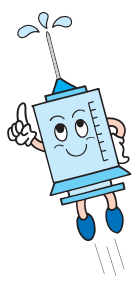

医療機関

勤医協当別診療所	☎23-3010	末広
近藤医院	☎23-2021	園生
■さわざき医院	☎25-2055	北栄町 要予約
■とうべつ内科クリニック	☎22-1313	西町 要予約
太美中央医院	☎26-2332	太美南
スウェーデン通り 内科循環器科クリニック	☎25-3151	太美町
■堀江病院	☎22-3111	樺戸町 要予約
とうべつファミリークリニック	☎26-4649	太美町



女性消防団をご存知でしょうか。
全国各地で結成されていますが、当別町では平成7年に結成されました。現在、坂上悦子^{さん}を部長に、11名の団員が、一人暮らし高齢者の防火査察や町民への火災予防の啓発活動を行い、救命講習や各種消防事業に参加して、女性ならではのしなやかさを生かした活動を続けています。



「紺の制服と制帽が気持ちを引き締め、意識を高めてくれます。今、秋の火災予防運動期間中で一人暮らしの高齢者宅をお伺いして防火査察を行っています。団員手作りの防火マスコットも一緒にお持ちして喜んでいただけると本当にうれしいですね」と優しく笑う部長の坂上^{さん}。

当別女性消防団は、平成7年7月に公募による10名で結成されました。「町の広報誌で女性消防団員の募集を見たとき、これだ!と思いました。ちょうど、子育てが一段落して何かやりたいと思っていた時期でした。結婚前に実家が火事に遭い消防の方に大変お世話になりました。兄も消防団員をしていたので消防活動を身近に感じていました」という坂上^{さん}は「近所に住むおばあちゃんが腰を痛めて寝たきりになり、私が女性消防団だと知った家族の方がどうしたものかと相談に来られたんです。早速、消防に相談して救急車で搬送してもらいました。消防団であることを自覚したできごとでした」と振り返ります。

結成当初は何もわからず不安も多かったという同団の団員ほとんどが、仕事を持ちながらもやり繰りして時間を作り、現在は11名で活動、月1回の訓練日には救命や予防講習など団員の意識や資質向上に励み、今では全員が上級救命講習を修了しています。

毎年、春と秋に行う一人暮らし高齢者の防火査察には、何か心のこもった物をと、団員手作りの品を届ける活動も続けています。今までにミニまといや写真立て、フキンなどを贈って今年は、ふくろうのマスコットを手作りして「火災に気をつけて、お元気で」の気持ちと共に170件を回りま

す。「署員と一緒に回っているんですが、女性と一緒にということで安心してお話してくださる方や以前に差し上げたものを大切に飾ってくださる方もいて、やって良かったと思えます」と、女性消防団ならではの活動につながっているようです。

また、1月の出初め式、6月の訓練大会に女性消防団も参加し、規律ある動きの中にソフトな雰囲気をももたせています。今年の訓練大会での訓練披露には、女性消防団としてポンプ操法などを繰り広げ、訓練の成果を発揮しました。

「女性消防団は、火災現場に行って作業をすることはしませんが、こういう訓練に参加することで団員としての意識も高まり団の結束も強くなると思います。平成12年に札幌市で全国女性消防団活性化大会があり、運営委員として参加しました。3,000人が集まる大きな大会でしたが大会宣言を述べたり、各地の団員と交流できたことがいい経験になったと感じています。今までは与えられることをこなしてきましたが、来年で10年を迎えるので、これからは自分たちが考える活動を加えられるよう団員と共に頑張りたいですね」と意欲を見せる坂上^{さん}。これからも、女性消防団ならではのアイディアで火災の予防啓発を展開してくれることでしょう。

