

2022

4

April

とろろ



ROYCE' TOWN STATION
ロイズタウン駅

【特集】

令和4年度 町政執行方針 …p .2
教育行政執行方針

令和3年度
当別町教育委員会表彰 …p .6

HP デザインリニューアル &
LINE 公式アカウント運用開始 …p .10

【現代を生きる】

尾形 有紀 さん …p .14

【今月の表紙】 詳細はp .12

北海道に20年ぶりの新駅が開業！
JR 学園都市線 ロイズタウン駅

令和4年度 町政執行方針 教育行政執行方針

令和4年第1回当別町議会定例会で、新年度の町政執行方針および教育行政執行方針が後藤町長、本庄教育長からそれぞれ述べられましたので、その内容と新年度の予算概要をお知らせします。

令和4年度 町政執行方針

令和4年度を「当別町デジタル元年」と位置づけ、デジタル化の基盤づくりを進めます。そのために、現在町政推進の基軸となっている「第2期 当別町まち・ひと・しごと創生総合戦略」の中に、「デジタル田園都市」の実現に向けたプランを新たに設けます。

デジタル田園都市の実現に向けて

DX デジタル・トランスフォーメーション

- ・国の「自治体DX推進計画」に基づき、住民の利便性を高めるべく、行政手続きのオンライン化を進める。
- ・「デジタルデバイド対策」として、高齢者スマートフォン教室などにより、サービス格差を解消。
- ・「光ファイバ網」による光回線の地域格差を解消し、スマート農業やGIGAスクールの推進に活用。

EX エネルギー・トランスフォーメーション

- ・三井物産株式会社、三菱商事株式会社と連携協定を締結し、再生可能エネルギーの導入を進める。

デジタル技術の活用による地域の向上策

- ・「キャッシュレス消費者還元事業」による町内消費促進。
- ・一人一台端末やデジタル教科書の活用による授業改善。
- ・認定こども園におけるICTの活用による保護者と保育士の連絡の負担軽減。

戦略プラン1

産業力の強化

企業誘致推進プロジェクト 商工業活性化プロジェクト

- ・2年以上も続くコロナ禍においても「木質バイオマス発電所」や「農業資材製造業者」の進出があり、新年度には町内食品製造業者による加工場及び直売所の開設など、積極的な事業投資が計画されている。
- ・アフターコロナを見据えた商業・商店街の活性化に向けて、商工会・関連事業所と意見交換を行う。

農業10年ビジョン推進プロジェクト

- ・コロナ禍による農産物価格の下落、「水田活用の直接支払交付金」の見直しなどにより、現状では「産出額100億円」の目標達成は厳しい状況である。
- ・「農業10年ビジョン」の抜本的な見直しが必要であり、次期制度に対応した計画とすべく改訂作業に着手。
- ・スマート農業による労働力不足の解消や6次産業化による所得向上を大きな柱とする。
- ・担い手確保事業として地域おこし協力隊を増員。

再生可能エネルギー利用プロジェクト 林業振興によるエネルギーの地域循環プロジェクト

- ・2050年までにゼロカーボンを達成するための具体的な計画づくりを開始。
- ・とうべつ学園への木質バイオマスボイラの導入。

道の駅プロジェクト

- ・札幌市内への外販事業を継続。
- ・地元農畜産物を活用した新たなブランド商品の開発。

戦略プラン2

人を呼び込むまちの再生

新しいまちの顔づくりプロジェクト

- ・ JR学園都市線の新駅となる「ロイズタウン駅」が開業。
- ・ 町の新たな玄関口として駅前広場を整備し、魅力ある駅周辺エリアを創出し、交流人口増加を目指す。



駅周辺再開発プロジェクト 移住促進プロジェクト

- ・ 立地適正化計画で示した誘導地域における開発事業者に対して、必要な支援制度の創設などの議論を深める。
- ・ 「新築住宅支援制度」や「医療機関誘致制度」を発信しながら民間ディベロッパーの誘致に取り組む。
- ・ 町営住宅の建て替えや集約・統廃合は、現在策定中の「町営住宅等長寿命化計画」の中で示す。

公共交通活性化プロジェクト

- ・ 新たな「地域公共交通計画」の策定に向け、移動ニーズや利用実態の把握を行い、利便性の向上と持続可能な交通システムの構築に取り組む。



観光資源の活用・創出プロジェクト

- ・ ロイズタウン駅の開業が注目を集め、道の駅を中心に点在している観光の原石を磨き上げ、多様化する観光ニーズに対応するため関係団体と連携を図る。

戦略プラン3

未来を担う子どもの育成

小中一貫教育推進プロジェクト

- ・ 小中一貫教育は、子ども達の学力向上に表れている。
- ・ 「学力向上推進講師」や「特別支援教育支援員」などの独自配置や、小学校低学年の外国語活動など教育環境の充実を図る。

子育て世帯応援プロジェクト

- ・ 専門職による妊婦訪問や新生児訪問、育児相談に加え、出産直後の心身のケア・育児サポート支援を強化。
- ・ 「子どもプレイハウス」を委託し、民間ノウハウを導入。
- ・ 教員住宅を改修した「子育て世帯向け住宅」により、子育て世帯の移住・定住促進を図る。

戦略プラン4

住み続けたいまちの形成

災害に強いまちづくりプロジェクト

- ・ 「防災備蓄計画」を改訂し、乳幼児用品や女性用品など生活に密着したものを加え、計画に備蓄を進める。
- ・ 堅固な除排雪業務体制の構築に向けて、地域・町・除排雪業者との連携強化が必要。
- ・ とうべつ学園の通学路「町道稲穂通線」に防雪柵を設置。
- ・ 老朽化の著しい「19線橋」の改修、水害対策としてパンケチュウベシナイ川の河川改修を行う。

地域・在宅医療確保対策プロジェクト 地域福祉推進プロジェクト

- ・ 「医療機関誘致条例」により、医療施設誘致に取り組む。
- ・ 新型コロナウイルス感染症対策として、発熱外来の実施体制を維持し、早期の「予防・発見・報告」を確実に実施し、クラスター発生未然防止に取り組む。
- ・ 北海道医療大学、地域包括支援センターと連携し、リハビリ専門職による介護予防事業「通いの場」を実施。

北海道医療大学連携プロジェクト

- ・ 町に住民票を異動した医療大学生に対する「新生活応援事業」や「アルバイト支援事業」を実施。
- ・ 住民に対するワクチン接種に多大なる貢献をいただき、今後も住民生活に直結する連携事業を進める。

令和4年度 教育行政執行方針

当別町では、平成29年度から小中一貫教育を導入し、5年の様々な実践を経て、その成果は子ども達の学力や体力、人間性の向上など顕在化してきています。令和4年度は、さらなる成果のため、一人一台端末やデジタル教科書・教材の活用を中心に、授業改善など教育の質の向上に取り組んでまいります。

また、開校する義務教育学校「とうべつ学園」を、今後の当別町教育をけん引する学校と位置づけ、これまで積み上げてきたノウハウをもとに発展させる考えです。当別地区の「一体型義務教育学校」、西当別地区の「併設型一貫教育校」、この二つのシステムにより、子ども達一人ひとりに未来を生き抜く力をつけるべく、取り組みを進めてまいります。

学校教育

基本方針

学びの連続性を踏まえた教育課程の編成・実施による「確かな学力（知）・豊かな心（徳）・健やかな体（体）」の育成

確かな学力の育成のために

- ・算数、理科、体育、音楽などの教科担任制導入
- ・一人一台端末やデジタル教科書の活用、オンラインやハイブリッド授業の実践と研究によるデジタル化推進
- ・9年間の系統的学習と全学年に外国語指導助手（ALT）を配置した外国語教育
- ・巡回相談や専門家委員を活用した特別支援教育の充実
- ・独自教科「とうべつ未来学」の実施

豊かな心の育成のために

- ・いじめ防止対策、不登校対策の強化
- ・自他の命を大切にする教育活動への支援

健やかな体の育成のために

- ・一校一実践や全学年の新体力テスト実施への支援
- ・おいしい給食の提供と食育指導の実施

その他の取り組み

- ・「新学習指導要領」の着実な実施
- ・教職員の働き方改善に向けた取り組み
- ・学校の整備（西当別小トイレの洋式化、西当別小・西当別中の網戸設置、西当別小玄関のオートロック化）

子ども未来

基本方針

子どもの健やかな成長のために

子育て支援の充実のために

- ・民間委託による子どもプレイハウスの機能向上
- ・児童虐待防止に係る関係機関との速やかな連携

幼児教育・保育の充実のために

- ・保育士確保のための「保育士等就労支援事業」の拡充
- ・小学校への円滑な入学のための幼保小接続プログラムの実施

発達支援センターの機能充実のために

- ・療育支援の質向上のための職員研修の充実
- ・早期療育支援のための福祉部局との連携や情報共有

その他の取り組み（認定こども園への支援）

- ・子ども達や保護者の負担軽減と保育士の働き方改革のためのICT化の推進
- ・新型コロナウイルス感染症の予防対策支援

社会教育

基本方針

子ども達をはじめすべての町民が幸せを感じることでできる生涯学習社会の実現

生涯学習プログラムの充実のために

- ・当別高校、北海道医療大学、日本体育大学、総合型地域スポーツクラブなどとの連携
- ・古文書解析など当別歴史・文化プロジェクトの充実
- ・ことぶき大学の講座多様化と多世代交流促進

児童生徒支援の充実のために

- ・学校への講師派遣のための地域人材の発掘
- ・放課後学習会、土曜教室、地域巡検の質の向上
- ・子どもたちのスポーツ・文化活動に対する支援

図書館機能の充実のために

- ・「子ども読書推進計画」による子どもの読書活動推進
- ・学校図書館活性化のための図書館司書による指導・助言
- ・図書館活性化のための主催事業の充実

その他の取り組み

- ・文化財の周知と保全、新たな指定
- ・総合体育館屋上の大規模改修

令和4年度 当初予算の概要

一般会計

一般会計
予算総額 **135億6,756万円** (−15億254万円)

() 内は前年度との比較

歳入

町税 町民税や固定資産税など	14.2%	19億2,515万円 (+1億9,258万円)
地方交付税 国から交付される依存財源	27.7%	37億5,468万円 (+3億6,264万円)
使用料及び手数料 施設使用料等の利用者負担分	1.0%	1億3,319万円 (+179万円)
国庫支出金 国からの補助金など	11.8%	15億9,687万円 (−2,320万円)
道支出金 道からの補助金など	5.4%	7億3,457万円 (+1億3,299万円)
寄附金 ふるさと納税寄付金など	19.9%	27億円 (−4億3,100万円)
繰入金 基金(町の貯金)からの補足分	5.8%	7億8,967万円 (−8億9,335万円)
繰越金 前年度予算の残額	0.4%	5,000万円 (0円)
町債 銀行等からの借入れ	6.8%	9億2,230万円 (−8億3,310万円)
その他 財産収入や補助金収入など	7.0%	9億6,113万円 (−1,189万円)

歳出

議会費 議会の運営費	0.6%	8,840万円 (+201万円)
総務費 庁舎管理、税務、企画事業	25.7%	34億8,228万円 (+7億9,471万円)
民生費 高齢者福祉や児童福祉事業	16.1%	21億8,159万円 (+1億3,361万円)
衛生費 ごみ処理や保健衛生事業	5.8%	7億8,601万円 (+2億1,168万円)
農林水産業費 農業振興や農地、山林の整備	4.4%	5億9,604万円 (+9,187万円)
商工労働費 商工振興、観光事業	0.4%	5,923万円 (−951万円)
土木費 道路や公園の整備・管理、除雪	13.0%	17億6,964万円 (−14億373万円)
消防費 消防活動、救急救命	4.0%	5億4,112万円 (+6,030万円)
教育費 学校の維持管理、社会教育事業	11.1%	15億1,242万円 (−14億572万円)
公債費 町債(町の借金)の返済	7.3%	9億8,537万円 (−3,664万円)
職員費 職員の人件費	11.5%	15億6,045万円 (+5,888万円)
その他 災害復旧費、予備費	0.1%	501万円 (0円)

各会計予算

会計名	本年度予算	対前年比増減
一般会計	135億6,756万円	−15億254万円
特別会計	国民健康保険	21億3,777万円 −3,317万円
	介護保険	16億8,704万円 3,889万円
	介護サービス事業	6,606万円 177万円
	後期高齢者医療	2億8,913万円 1,701万円
	下水道事業	10億274万円 7,160万円
水道事業会計	9億2,304万円 −957万円	
合計	196億7,334万円	−14億1,601万円

当別町まち・ひと・しごと創生 総合戦略に基づく主な事業

JR札沼線新駅(ロイズタウン駅)駅前広場整備事業	2億5,741万円
一体型義務教育学校(とうべつ学園)建設事業	
旧当別中学校解体・グラウンド整備	7億8,365万円
木質バイオマスボイラ設置	9,937万円
総合体育館屋上防水改修工事	1億2,819万円
新築住宅購入支援金	4,000万円

令和3年度 当別町教育委員会表彰

当別町の教育行政に貢献された方、芸術文化・スポーツ分野で功績をあげられた方に対して令和3年度当別町教育委員会表彰が贈られましたので、受賞された方をご紹介します。



芸術文化活動の分野において、コンクール等で優秀な成績を収め、芸術文化の振興に貢献をされた個人または団体、長年にわたり芸術文化活動の発展に尽力し、芸術文化活動水準の向上に貢献された個人または団体を表彰。

伝統 芸能

長年の功績による表彰

村上スミ子さん

【功績】

当別町の伝統的な踊りである「当別音頭」を末永く後世に保存伝承するため、平成14年に「当別音頭を守る会」を設立、以来会長として活動を続け、伝統芸能を広く普及するため、長く貢献されました。



絵画

小学生の税に関する
絵はがきコンクール

会長賞

隅田わ花^{つか}さん
(当別小6年)

優秀賞

山木優希^{ゆき}さん
(当別小6年)



書道

第52回
全国書道コンクール

団体
優勝

当別小学校

特別賞
一席

牛田結愛^{ゆあ}さん
(当別小2年)

特別賞
三席

熊谷風羽^{ふうわ}さん
(当別小6年)

特別賞
三席

藤江和奏^{わかな}さん
(当別小2年)

第89回 全国書画展覧会

特選

熊谷風羽^{ふうわ}さん
(当別小6年)

ピアノ

第4回 赤坂ジュニア
音楽コンクール

A-5 銅賞

富士本結月^{ゆつき}さん
(札幌新川高1年)

B-4 銅賞

富士本茜^{あかね}さん
(札幌聖心女子学院中1年)



第53回 全国学生書道展

団体
優勝

当別小学校

特別賞

岡部心悠^{みゆ}さん
(当別小5年)

特別賞

阿部杏奈^{あな}さん
(当別小4年)



町の芸術文化、スポーツ活動その他の教育全般に関し、他の模範となる善行を行った個人または団体を表彰。

とうべつ甲斐の会

【功績】

8年間、「春待つ北の雛飾り」を開催し、町内の施設や商店街に多くの作品を展示して、町内外の方々に人形芸術の魅力を広めました。



とうべつ甲斐の会代表
青柳百合子さん



バスケットボール

第35回北海道中学校
バスケットボール新人大会 南大会

第3位

当別・西当別中学校合同
男子バスケットボール部

スポーツの分野において、
競技大会等で優秀な成績を取
り、スポーツ振興に貢献をされ
た個人または団体、長年にわ
たりスポーツ活動の発展に尽
力し、スポーツ活動水準の向
上に貢献された個人または
団体を表彰。



当別中学校バスケットボール部の皆さん



西当別中学校バスケットボール部の皆さん

野球

第6回 全日本中学女子
軟式野球大会

ベスト8 ^{みのり}
谷詰実紀依さん
(当別中2年)



2021年度北海道地区
大学軟式野球連盟
第28回秋季大会1部リーグ

第1位 北海道医療大学軟式野球部



体操

第52回 北海道中学校
体操・新体操競技大会

一部男子 ^{どうとく}
種目別あん馬 堂徳椋馬さん
第3位 (西当別中2年)



二部男子 ^{たぢか}
個人総合 萩原伸弥さん
第3位 (西当別中1年)

陸上

第52回 北海道中学校
陸上競技大会

共通男子 ^{たぢか}
棒高跳 田近剛さん
第1位 (西当別中3年)



共通男子 ^{たぢか}
砲丸投 中田光輝さん
第6位 (西当別中3年)

ウェイトリフティング

スキー

2022年
ぬかびら源泉郷ユース
SL/GS競技大会

第3位 ^{じょう}
石坂 穰さん
(西当別中3年)



令和3年度全道高等学校
体育大会
ウェイトリフティング競技

第1位 ^{まりん}
橋本 茉鈴さん
(当別高3年)





新型コロナウイルス感染症対策

新型コロナウイルス感染症は、オミクロン株への置き換えにより、新規感染者が最多を更新するなど、感染者が急増し、1月27日からまん延防止等重点措置区域となり、感染拡大防止に向けた取り組みを進めてきました。3月1日には、これまでよりもさらに感染力が強いとされる「オミクロン株 BA.2系統」が初めて確認され、感染者の再増加が懸念されています。

4月は、就職や進学等に伴い「人の移動」や「会食の機会」が増加します。基本的な感染防止行動として、3密の回避、マスク着用（不織布マスクを推奨）、手指消毒、換気を徹底しましょう。

特に、感染リスクが高まる飲食場面では、北海道飲食店感染防止対策認証店など感染防止を徹底するお店を4人以内での短時間の利用とし、大声や深酒を避け、マスクを着用して会話をするようにしましょう。

風邪症状がある場合は

風邪症状のある方は、他の患者や医師・医療従事者への感染を防ぐため、電話で相談ください。

また、受診の際には必ずマスクを着用しましょう。

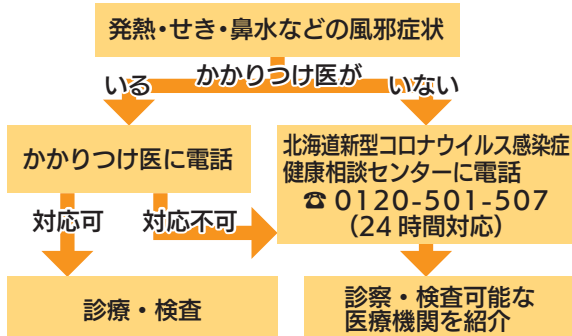

少なくとも、以下のいずれかに該当する場合は、すぐにご相談ください。

- 息苦しさ（呼吸困難）、強いだるさ（倦怠感）、高熱などの強い症状のいずれかがある場合
- 高齢者や基礎疾患のある重症化しやすい方で、発熱やせきなど比較的軽い風邪症状がある場合
- 上記以外の方で、発熱やせきなど比較的軽い風邪症状が続く場合
- 妊婦の方も、早めにご相談ください。
- 小児は、かかりつけ小児科医院又は「北海道新型コロナウイルス感染症健康相談センター」へ相談ください。

■問合せ 保健福祉課健康推進係
(ゆとり内 ☎ 23 - 4044)

住民税非課税世帯等に対する臨時特別給付金

1世帯当たり一律10万円が給付される住民税非課税世帯等に対する臨時特別給付金について、3月中に「住民税非課税世帯等に対する臨時特別給付金支給要件確認書」を送付しています。まだ確認書を返送していない方は、お早めに手続きをしてください。

また、上記支給対象世帯に該当していない場合でも、新型コロナウイルス感染症の影響を受けて、令和3年1月から令和4年9月までの間で家計が急変し、世帯全員のそれぞれの1年間の収入（所得）見込額が、住民税非課税水準以下の額となる世帯は、臨時特別給付金の対象となる場合があります。

申請に必要な書類や提出方法などは、町ホームページに掲載していますので、ご確認ください。

■問合せ 給付金実施本部
(☎ 23 - 2330)



町ホームページ

子育て世帯への臨時特別給付金（離婚等ひとり親）

現に児童を養育しているにも関わらず離婚等で給付金を受け取れない養育者に対しても、臨時特別給付金が支給されるよう見直されました。

◎支給対象者

子育て世帯への給付金の受給者の配偶者であった方のうち、離婚等をした方で次の1又は2に該当する方

- ①令和3年9月分の児童手当の受給者ではなかったが、令和4年3月分の児童手当の受給者になった方
- ②令和3年9月30日において高校生等を養育していなかったが、令和4年2月28日までの時点において高校生等を養育している方

◎支給金額 対象児童1人当たり10万円

◎受付期間 令和4年4月28日（木）まで

◎支給時期 別途決定通知書でお知らせします

申請に必要な書類などは、町ホームページに掲載していますので、ご確認ください。

■問合せ 保健福祉課福祉係

(ゆとり内 ☎ 23 - 3019) 町ホームページ





新型コロナウイルスワクチン接種

予約方法

①インターネットから予約

当別町のホームページ、またはQRコードから予約サイトに入って、必要事項を入力して予約。



②予約専用コールセンターから予約

当別町新型コロナワクチン接種コールセンター
0570-081-892
【受付時間】9時～17時 土日祝日も対応可能

接種日程

3回目接種（武田／モデルナ社ワクチンを使用）

実施日	時間		会場
	9:30～11:30	14:00～16:00	
4月6日(水)	○	○	白樺コミュニティセンター
4月7日(木)	○	○	
4月8日(金)	○	×	
4月13日(水)	○	○	西当別コミュニティセンター
4月14日(木)	×	○	
4月15日(金)	×	○	
4月16日(土)	○	○	旧当別小学校体育館
4月20日(水)	○	○	
4月21日(木)	○	○	
4月22日(金)	○	○	
4月23日(土)	×	○	
4月27日(水)	○	○	
4月28日(木)	○	○	
4月29日(金)	○	×	

1・2回目接種が集団接種の高齢者の方は、事前に接種日時をお知らせしていますので予約は不要です。日時の変更を希望する方は当別町ワクチンコールセンター（0570-081-892）までご連絡下さい。

1・2回目接種（ファイザー社ワクチン使用）

実施日	時間	会場
4月9日(土)	14:00～16:00	白樺コミュニティセンター
4月30日(土)	14:00～16:00	旧当別小学校体育館

1回目接種を予約した方の2回目接種は、1回目接種の3週間後の同じ曜日、同じ時間の接種になります。

小児(5～11歳)ワクチン接種(ファイザー社ワクチン使用)

実施日	時間	会場
4月8日(金)	14:00～16:00	白樺コミュニティセンター
4月9日(土)	9:30～11:30	
4月23日(土)	9:30～11:30	旧当別小学校体育館

当別町の小児コロナワクチン接種は集団接種のほか、町外にかかりつけの病院がある方は、その病院で接種できる場合があります。病院での接種を希望する方は、かかりつけの病院にご相談ください。

1回目接種を予約した方の2回目接種は、1回目接種の3週間後の同じ曜日、同じ時間の接種になります。

当日キャンセルについて

当日キャンセルはワクチンの廃棄につながりますので、当別町ワクチンコールセンター（0570-081-892）まで、必ずご連絡ください。

北海道新型コロナウイルスワクチン接種相談センター
(ワクチンの副反応等に関すること)

0120-306-154 (9:00～17:30)

厚生労働省新型コロナウイルスワクチンコールセンター
(ワクチンの有効性・安全性に関すること)

0120-761-770 (9:00～21:00)

■ワクチン接種全般の相談・問合せ先

コロナワクチン対策室コロナワクチン対策係
(ゆとり内 ☎ 25-2667)

感染防止対策協力支援金 【2～3月分】・【3月分】

■問合せ 産業振興課商工観光係
(☎ 23-3129)

右記期間において、北海道からの要請に応じた当別町内の飲食店（宅配・テイクアウトを除く）等の事業者の方に、協力支援金を支給します。

申請要綱等の詳細は、町ホームページに掲載していますので、ご確認ください。

【2～3月分】

要請期間
2月21日(月)
～3月6日(日)
申請期限
4月30日(土)
※当日消印有効



申請要項等
ホームページ

【3月分】

要請期間
3月7日(月)
～3月21日(月)
申請期限
4月30日(土)
※当日消印有効



申請要項等
ホームページ

ホームページデザイン リニューアル

3月末に町の公式ホームページがリニューアル。
使いやすくなったホームページで、町の情報が探しやすくなりました。

🐎 情報が整理されたフロントページ 🌸



暮らしや手続き、健康・福祉・医療、子育て・教育、まちの情報が掲載されるメインページへ移動します。

ふるさと納税や観光などの特設ページへ移動します。

キーワード検索で目的のページへ移動できるほか、話題の情報は注目ワードで表示します。

🐎 必要な情報にアクセス しやすいメニュー表示 🌸

メインページでは、暮らしや手続き、仕事などの情報が、メニューから探しやすくなりました。

🐎 端末に応じた 画面サイズで表示 🌸

パソコン、タブレット、スマートフォンなど、それぞれの端末に適したサイズで表示されます。



メニューの分類が整理されて、一目で必要な情報がわかるようになりました。

スマホではメニューが折りたたまれます。



LINE公式アカウント 運用開始

3月末からLINE公式アカウントの運用を始めました。まちの情報がスマホに届くほか、行政情報やゴミに関する情報を検索できるようになりました。

ごみの情報が探せます

ごみカレンダーやごみの分別ガイドブックを見ることができます。



検索に物の名称を入れると、分別方法が検索できます。

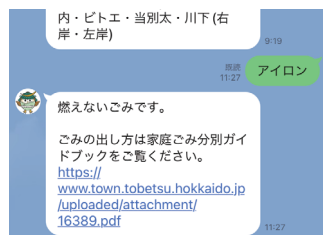

知りたい情報を探せます

行政に関する情報を入力すると該当する町のホームページを検索できます。



LINE公式アカウントの画面

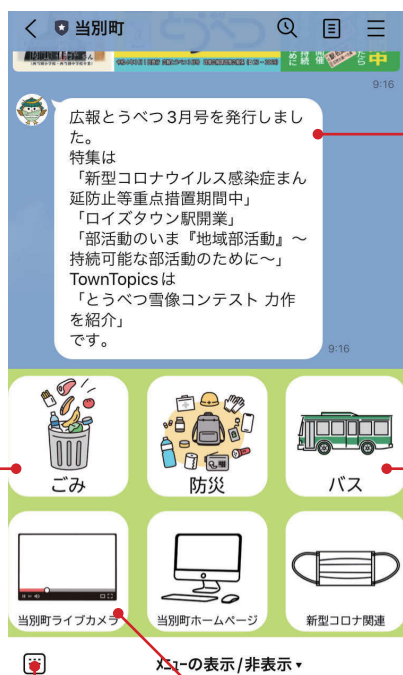

様々な情報が届きます

暮らしに関する情報のほか、災害や大雪などの緊急情報が届きます。

よく使う情報はボタンから調べられます

防災やバス、新型コロナウイルス感染症関連の情報は、ボタンから直接該当のホームページに行くことができます。

公式YouTubeチャンネルでライブカメラ配信

町の公式YouTubeでは観光や行政情報のほか、役場に設置しているライブカメラの映像も配信しています。



情報を受け取るには 友だち登録を

右のQRコードからLINEの友だち登録をお願いします。



■問合せ

政策広報課政策広報係
(☎ 23 - 3069)

ロイズタウン駅開業



3月12日、JR北海道としては20年ぶりとなる新駅「ロイズタウン駅」が開業しました。ロイズタウン駅内部の様子や、開業前に行われた完成記念式典、開業を記念して行われたイベントの様子をご紹介します。



3月10日

完成記念式典

3月12日の開業に先立ち、ロイズタウン駅完成記念式典が開催されました。多くの報道陣が詰めかける中、後藤町長をはじめ、株式会社ロイズコンフェクト 山崎泰博代表取締役社長、北海道旅客鉄道株式会社 島田修代表取締役社長が出席し、テープカットが行われました。

3月8日～13日

鉄道の歴史展

ふれあい倉庫では、当別歴史ボランティアの会の協力による札沼線の歴史や当別殖民鉄道、江当軌道のパネル展示や、札沼線廃止区間のホーム駅名板が展示され、まちの歴史を懐かしむ方や鉄道ファンが訪れていました。



廃止区間のホーム駅名板と廃線時のヘッドマーク

ロイズタウン駅内部を紹介！



落ち着いた雰囲気を出す白樺の板壁

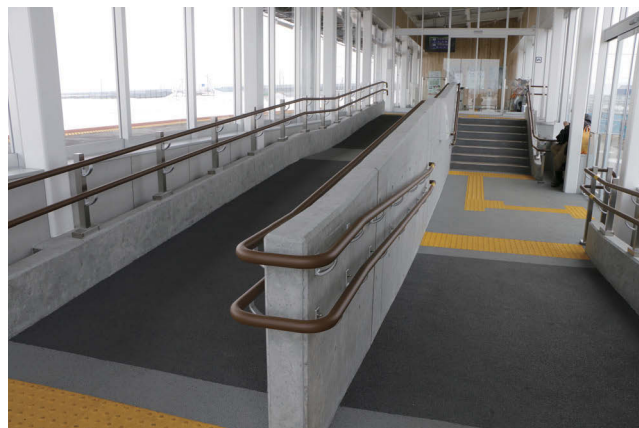

スロープが完備され、バリアフリーに対応

ロイズタウン駅平面図

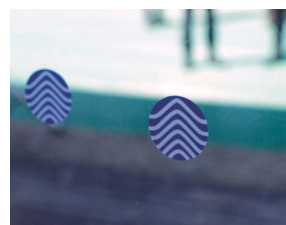
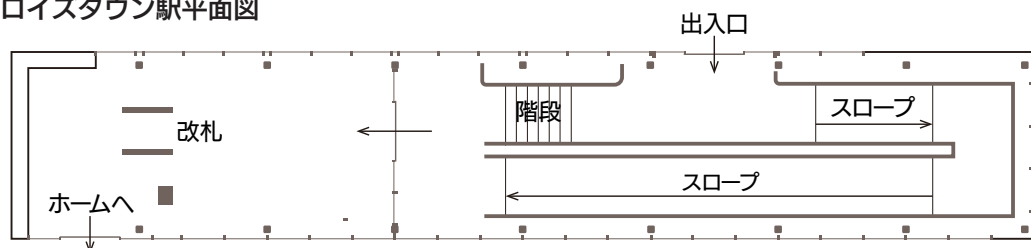

ガラスの衝突防止マーカ―はロイズピュアチョコレートのデザイン

3月12日

ロイズタウン駅開業記念 「ラベンダー」編成 特別列車運行

3月12日の開業日には、ロイズタウン駅の駅舎や、学園都市線初登場となる「ラベンダー」編成車両を一目見ようと、多くの見学者で賑わいました。

当日夜に開催されたオンラインツアーでは、「ラベンダー」編成車両やロイズタウン駅のほか、当別の観光情報も紹介されました。



オンラインツアーの様子



ロイズタウン駅に入線する「ラベンダー」編成車両



当別町民限定の体験乗車では子どもの参加もありました。



町民の方々に愛され、
お役に立てるお店に！



現代を生きる

尾形 有紀 さん

(喫茶ここ)



←「昔ながらのオムライス」
新鮮なたまごを弱火で
じっくり焼き上げ、ふんわり
とした食感が特徴です。



「自家製ぷりん」→
こだわりたまごの濃厚さが
ぷりんの味を引き立てます。
(1日8個限定)

今回は、当別の老舗喫茶店の後を受けて4年前にオープンし、町の喫茶店として親しまれている「喫茶ここ」店長の尾形有紀さんにお話をお聞きしました。

夢を叶えるために北海道へ

出身は山形県。大学卒業後、作業服・作業用品店に就職しましたが、喫茶店を出店したいという夢を叶えるため、社会人3年目に一念発起して会社を退職し、カフェの専門学校のある札幌へ。専門学校卒業後も、定食屋さんなど1日3軒掛け持ちして料理の勉強をしました。そんな時、縁があって札幌の老舗喫茶店で修行させていただく機会があり、そのお店の落ち着いた雰囲気、コーヒーの香り、ゆっくりと流れる時間に魅了され、レトロな喫茶店を出店したいと思うようになりました。

町内の空き店舗を利活用

独立を考えた時に相談したのが、前職の上司でとてもお世話になっていた現・喫茶ここオーナーの中山裕介さんです。中山さんは

退職後にカウンセリングのお仕事をされていて、心の病を患った方が何気なく会話ができる場があれば、うつ病の予防につながるのではないかとということで、一緒に喫茶店を始めることになりました。中山さんの奥様が当別出身ということもあり、接客などのサポートをしてくれることに。現在は私と奥様でお店を切り盛りし、オーナーが企画やチラシのデザインを担当して共同経営しています。

お客様の声を大切に

2018年11月に喫茶ここがオープン。当初は売上が苦しい時期もありましたが、オムライスを何度も食べに来てくれるお客様が多かったため、オムライスを極めようと思いを決意しました。オムライスのメニューを約10種類まで増やすと同時に、定番のオムライスに改良を加えました。初めは半熟でとろとしたオムライスをメインに提供していたのですが、お客様から少し固めに焼いてほしいという声があったので、ケチャップライスを卵で包み込む昔ながらの

スタイルに変更。これが功を奏して、喫茶この看板メニューとなりました。今でもお客様の反応をよく観察するようにして、お客様の声をメニューやサービスに取り入れるように心がけています。

皆さんのお役に立ちたい

夢は喫茶この「全国展開」です。心に病を抱えてしまった方が、喫茶ここのような小さなお店で働き、少しずつ自分たちで生活できるように支援していく、そうした社会貢献ができればと考えています。これはオーナーが当初から掲げている夢なのですが、まずは当別で一つのモデルを確立し、いつか全国に展開できればと思います。私も実家のある山形に喫茶ここ2号店を出店してみたいです。

私の個人的な目標は「町長」になることです笑 町長というのは少し大きな表現でしたが、町長のように町民の誰もが知っていて、愛され、お役に立てるお店や人になりたいと思っています。小さな喫茶店ですが、皆さんの生活の一部になれば幸いです。

とらべつ

歴史余話

2年前の秋、家族で道民の森を訪れた折、寄り道をして「見晴らしの松」と呼ばれるイチイの巨樹を見に行くことにしました。場所を調べると、道道11号月形厚田線沿いにあるようです。道路脇に草が刈りとられている部分があり、そこから森に分け入ると思わず息をのみました。周囲の樹木を圧倒する大木が眼前に現れたのです。直径2メートルほどもある赤茶の幹から枝が勢いよく伸び、針状の濃緑の葉がびっしりと茂っています。

樹のそばに由来が書かれた看板がありました。それによると、樹齢は1300年以上（飛鳥時代!）と推定され、「大正3年に付近一帯が山火事におそわれたとき、周囲の樹木がすべて焼失したにもかかわらず、この木だけは一本の枝も被害をうけずに生き残りました」とあります。

ここ青山地区は、いまは当別ダムの建設で集落はありませんが、明治中期から開拓の鉞が入れられた歴史を持ちます。平地では農業、山間では林業が盛んでしたが、同時に度重なる冷・水害に苦しめられてきました。先人たちは、この屈強なイチイに自分たちを重ね合せ、「神木」として大切したのでしょ。

当別町史の編纂に関わるようになって、もうひとつ忘れがたいイチイとの出会いがありました。当別神社の境内に立つ、樹齢350年といわれる「開拓記念樹」です。伊達邦



見晴しの松

第16回 未来へ手渡すバトン

ライター

井上 美香

直公率いる踏査隊がこの樹の下で露營したゆかりの樹で、後年には当別川が大洪水になった時、この樹に舟をつないだ女性が難を逃れたと伝えられており、長く保護されてきました。

ところが、2018(平成30)年9月の台風で隣接する木が倒れ、イチイを直撃、高さが半減するほどの損傷を負ったのです。筆者がこの樹に初めて対面したときは、すでに幹が折れた痛々しい姿でしたが、残った枝から青々とした葉が伸び、懸命に生きる姿に感動を覚えました。

この2本のイチイの古樹にまつわる伝承には、開拓の時代を生きた人々の願いや思いが色濃く反映されています。「文化」とは、「民族や社会の風習・伝統・思考方法・価値観などの総称で、世代を通じて伝承されていくものを意味する」と辞書にあります。自然物であるイチイですが、当別の歴史を語り継ぐ文化財でもあるのです。

町内の各地区にも、人々の暮らしに寄り添ってきた樹木があることでしょう。2004(平成16)年から始まった、美しいまちづくりを目的とする「大きな木認定事業」は、こうした歴史文化を発掘する機会にもなるはずです。文化は時代や地域によってさまざまな顔を持ちます。町のかたちが変われば埋もれていくものもあります。それらを丹念に拾い、顕彰していくことは、未来にこの地で生きる人たちへと手渡す大切なバトンなのだと感じます。



開拓記念樹

info.

- ・学校教育課（役場内・☎ 23 - 2689）
- ・社会教育課（役場内・☎ 22 - 3834）
- ・子ども未来課（ゆとろ内・☎ 23 - 3024）

TEAM NACS 森崎 博之さん とうべつ学園でサプライズ講演！



当別中学校 PTA が在校生のために閉校記念イベントを企画し、タレントや俳優として活躍する TEAM NACS チー ム ナックス リーダーの森崎博之さんもりさきひろゆきが、4月に開校するとうべつ学園で講演会を行いました。新校舎の体育館で当別中の歴史を振り返る動画を鑑賞した後、森崎さんがサプライズで登場して大歓声！森崎さんは生徒たちと夢を語り合い、地元を愛することの大切さについて熱弁しました。生徒たちに貴重な体験になったのはもちろん、卒業する3年生にとって中学校生活最後の思い出となりました。



図書館企画 第17弾 こどもの 読書週間・春の読書週間

1959年に始まった「こどもの読書週間」は、2000年の「子ども読書年」を機に現在の4月23日～5月12日の3週間に延長されました。2001年には、「子ども読書活動推進法」が施行され、4月23日が「こどもの読書の日」となりました。期間中は図書館で様々な展示をおこなっていますので、ぜひ見に来てください！

▼展示場所

当別町図書館および西当別分館

▼展示期間 4月19日（火）～

5月15日（日）まで

▼問合せ 当別町図書館

（☎ 23 - 0573）



当別町図書館【一般書】

- ・「28文字の捨てかた」 yur.3
- ・「皆のあらばしり」 乗代 雄介

西当別分館【児童書】

- ・「バスにのるひ」
はせがわ さとみ
- ・「すりすりこちょこちょ だっこ
でぎゅっ！」 うらつかりようま

▼問合せ 当別町図書館

（☎ 23 - 0573）

広 告

巡回児童相談を 行います

18歳未満のお子さんの発達の遅れ、療育手帳の判定などの相談をお受けします。定員は2名程度。

▼日程 7月20日(水)

▼場所 ゆとろ

▼相談員 北海道中央児童相談所 児童福祉司・心理判定員

▼申込期限 4月25日(月)

▼申込み・問合せ 子ども未来課子育てサポート係(ゆとろ内・☎25-2658)

明るく元気に仲間づくり 生きがいを！ ことぶき大学受講生募集

趣味の講座や健康・生きがいをづくりの講演会、見聞を広げる視察研修、軽スポーツ、異世代との交流など楽しく学べる内容が盛りだくさんです。

▼実施日 5月～翌年3月
(原則として)第2・第4金曜日の10時～12時

▼場所 白樺コミセン、ゆとろ

※実施日・場所等変更の場合あり

▼対象・定員 町内に在住する60歳以上の方。定員は50名。

▼内容 講座等(全21回)

※詳細は募集チラシをご覧ください(白樺コミセン・西当別コミセン、総合体育館、当別町図書

館、西当別分館、役場、ゆとろに設置しています)。

▼入学金 5,000円(保険料等)

▼申込期限 4月22日(金)

▼申込方法 住所・氏名・年齢・電話番号をお知らせください。

▼申込み・問合せ

社会教育課社会教育係(☎22-3834/FAX23-3114)

学校支援地域ボランティア募集中！

町内の子どもたちの教育を地域ぐるみで支援するため、活躍するボランティアを募集しています。

▼ボランティア内容

- ・授業支援(水泳・剣道・柔道・スキーなど指導補助)
- ・学習支援(夏休み学習会・土曜教室・放課後学習会など)
- ・部活動支援(部活動、クラブ活動の指導補助)
- ・環境整備(図書室の整理、校舎の修理、花壇整備など)
- ・学校安全支援(登下校の通学路の安全指導、見守り活動など)
- ・学校行事支援(学芸会や文化祭、運動会などの準備手伝い)

▼問合せ 地域学校協働本部
(社会教育課内・☎22-3834/FAX23-3114/E-mail:syakail@town.tobetsu.hokkaido.jp)

「少年の主張」 当別町代表が決定！



町内の小中高生が未来に向けての夢や社会に対する希望などを自分の言葉で広く発表する「当別町少年の意見発表会」が、2月5日にZoomで開催されました。小学生から高校生まで計15名が堂々と発表し、その様子は動画配信サイトYouTube上で多くの方に視聴されました。中学生の部で最優秀賞に選ばれた西当別中2年の大野慶太郎さんは、「少年の主張石狩地区大会」に当別町を代表して出場する予定です。

《最優秀賞》

・小学生の部

「ジェンダー不平等問題で感じたこと」当別小6年 隅田わ花さん

・中学生の部

「背番号『9』の夏」

西当別中2年 大野慶太郎さん

・高校生の部

「私を変えてくれた家政科」

当別高3年 手塚クルミさん

広 告

4月
から

児童扶養手当・特別児童扶養手当 の額が改正となります

★児童扶養手当

手当の区分	【改定前】	【改定後】
児童扶養手当 (全部支給)	43,160円	43,070円
児童扶養手当 (一部支給)	所得に応じて 43,150円 ～10,180円	所得に応じて 43,060円 ～10,160円
児童2人目 の加算額	所得に応じて 10,190円 ～5,100円	所得に応じて 10,170円 ～5,090円
児童3人目以降 の加算額	所得に応じて 6,110円 ～3,060円	所得に応じて 6,100円 ～3,050円

▼問合せ 保健福祉課福祉係
(ゆとり内・☎23-3019)

★特別児童扶養手当

手当の種類	【改定前】	【改定後】
特別児童扶養手当 1級	52,500円	52,400円
特別児童扶養手当 2級	34,970円	34,900円
特別障害者手当	27,350円	27,300円
障害児福祉手当	14,880円	14,850円
経過的福祉手当	14,880円	14,850円

▼問合せ 介護課障がい支援係
(ゆとり内・☎25-2665)

児童手当を受けるには 申請が必要です

■問合せ 保健福祉課福祉係
(ゆとり内・☎23-3019)

児童手当は中学校卒業までの児童を養育している方に支給されます。手当を受けるには養育している方の申請が必要です。出生や転出入、児童と別居したときなど変更が生じた場合は、15日以内に（公務員は勤務先で）手続きをしてください。手続きが遅れると、遅れた月分の手当が受けられない場合があります。

▼申請時に必要なもの

- ・印鑑（スタンプ印除く）
- ・家族全員の健康保険証の写し

※その他必要に応じて提出するものもあります。

▼支給額（月額）

年齢区分	児童手当	特例給付
3歳未満	15,000円	一律 5,000円
3歳以上～ 小学校修了前	第1・2子 10,000円	
	第3子以降 15,000円	
中学生	10,000円	

広 告

広 告

高齢者肺炎球菌予防接種 ～接種はお済みですか？～

肺炎球菌による肺炎は、予防接種で重症化や発症を防ぐことが期待できます（※新型コロナウイルス感染症に対する予防接種ではありません）。70～100歳までの5歳きざみの年齢の方は平成29年度にも定期接種の対象となっていたため、高齢者肺炎球菌予防接種済証をご確認ください。1度接種したことがある方は対象外です。接種歴がわからない方は問合せください。対象者は毎年異なり、対象の方は機会を逃さないよう、感染症の流行状況に合わせて接種しましょう。

▼期限 令和5年3月31日（金）

▼料金 2,500円（生活保護世帯の方は無料）

▼実施医療機関等

- ・健康ひろば・実施医療機関（p.28）に掲載しています。事前に医療機関へ予約が必要です。
- ・入院または入所中など、町外の医療機関で接種を希望する方は、事前にご連絡ください。
- ・体調の悪い時を避け、マスクを必ず着用しましょう。

▼対象者

※誕生日前でも接種できます。接種回数は1回です。

①次の年齢（生年月日）の方

- ・65歳（昭和32年4月2日～昭和33年4月1日生）
- ・70歳（昭和27年4月2日～昭和28年4月1日生）
- ・75歳（昭和22年4月2日～昭和23年4月1日生）
- ・80歳（昭和17年4月2日～昭和18年4月1日生）
- ・85歳（昭和12年4月2日～昭和13年4月1日生）
- ・90歳（昭和7年4月2日～昭和8年4月1日生）
- ・95歳（昭和2年4月2日～昭和3年4月1日生）
- ・100歳（大正11年4月2日～大正12年4月1日生）

②60歳以上65歳未満の方で心臓・腎臓・呼吸器に重い障がいのある方、ヒト免疫不全ウイルスにより免疫の機能に日常生活がほとんど不可能な程度の障がいがある方（身体障害者手帳1級程度）

▼問合せ 保健福祉課健康推進係
（ゆとろ内・☎23-4044）

広 告

国民年金保険料 ～変更手続きと支払いについて～

【国民年金への変更手続きはお済みですか？】

20歳以上60歳未満の方は国民年金への加入が義務付けられており、勤務先を退職したときは、厚生年金から国民年金への変更の届け出が必要です。また、扶養の配偶者も届け出が必要です。年金手帳など基礎年金番号がわかるものと、社会保険の離脱を証明する書類を持参し、役場の戸籍年金係または年金事務所で手続きしてください。離職により保険料免除を希望される場合は、雇用保険の離職票もご持参ください。

【国民年金保険料の支払いは前納がお得！】

令和4年度国民年金保険料は月額16,590円です。保険料の納付は「6カ月前納」「1年前納」「2年前納」がお得です。また、納付書やクレジットカードによる納付よりも口座振替の方が、割引額が多くお得です。口座振替・クレジットカードでの前納の申込みは、2月末で一部終了していますが、6カ月前納（10月～翌年3月分）は8月末まで手続きが可能です。

納付方法	割 引 額			
	1カ月（早割）	6カ月前納	1年前納	2年前納
納付書・クレジットカード	-	810円	3,530円	14,540円
口座振替	毎月50円 （年間600円）	1,130円	4,170円	15,790円

【Pay-easy（ペイジー）が便利！】

保険料を納付書で支払う場合、自宅や外出先、夜間や休日でも納付することができるPay-easyが便利です。納付書の左側に記載されている「収納機関番号」「収納番号」「確認番号」を対応のATM、インターネットバンキングまたはモバイルバンキングの画面に入力するだけで納付できます。ただし、コンビニ内の複数の銀行に対応しているATMでは利用できません。

▼問合せ

- ・役場住民課戸籍年金係（☎23-2463）
- ・札幌北年金事務所（☎011-717-4112）

広 告

縦覧

土地・家屋価格等縦覧帳簿を縦覧できます

固定資産税の納税義務者は、自分の所有する土地・家屋の評価額について、町内の他の土地・家屋と比較するため、土地・家屋の評価額などを記載した帳簿を縦覧することができます。

▼期間

4月1日(金)～6月30日(木)
※土・日曜日、祝休日を除く

▼時間 8時45分～17時15分

▼閲覧料 無料

▼縦覧できる方 納税者および同一世帯の親族、納税管理人、代理人(委任状が必要)、借地・借家人(有償の賃貸借契約書等が必要)

▼縦覧できない場合

①免税点未満(少額で課税免除された資産)、非課税資産のみを所有する方(納税者でない方)

②土地だけを所有する方の家屋の縦覧(逆の場合も同様)

▼縦覧の際に必要なもの

本人確認ができるもの(運転免許証、健康保険証など)

▼閲覧場所・問合せ 税務課資産税係 ☎ 23 - 2333

介護

日常生活用具給付種目に「紙おむつ」を追加しました

町では障がいのある方に対して、自立生活支援用具等の日常生活用具を給付しています。4月1日より、給付種目に紙おむつを追加しましたので、お知らせします。

▼対象者 身体に障害のある3歳以上の方で、次のいずれかに該当する方。

・ストマの著しい変形もしくはストマ周辺の著しい皮膚のびらん

のため、ストマ用装具を着用できない方

- ・二分脊椎等先天性疾患(先天性鎖肛を除く)に起因する神経障害による高度の排尿又は排便機能障害がある方
- ・先天性鎖肛に対する肛門形成術に起因する高度の排便機能障害がある方
- ・脳性麻痺等脳原性運動機能障害により排尿もしくは排便の意思表示が困難な方

▼基準額 月額12,000円まで

▼自己負担額 市町村民税課税世帯の方は1割負担、生活保護世帯および非課税世帯の方は無料です(いずれも基準額の範囲内)。

▼その他 給付を受けるには、医師の意見書と日常生活用具給付事業者からの見積書が必要です。

▼問合せ 介護課障がい支援係(ゆとろ内・25 - 2665)

広告

広告

広告

子育て

乳幼児のいる家庭へ ごみ袋を無償配布します

少子化対策事業として子育て家庭を応援するため、おむつ用ごみ袋を無償で配布しています。

▼対象 5月1日現在、2歳未満の乳幼児のいる家庭

※対象家庭には4月下旬に引換券を送付します。

▼内容 1カ月につき町指定ごみ袋(20ℓ袋)を乳幼児1人当たり10枚配布します。

▼配布期間・場所

4月25日(月)～5月6日(金)

※土・日曜日、祝休日を除く

・ゆとろ 8時45分～17時15分

・太美出張所 9時～17時

▼問合せ 保健福祉課福祉係

(ゆとろ内・☎23-3019)

水道

水道の届け出を忘れずに

引っ越しなどで水道の使用中止や開始する時は、住民票の住所変更とは別に、水道の届け出が必要です。届け出は上下水道課窓口のほか、電話や電子申請でも受け付けています。

水道の使用中止の届け出がない場合、水道を使用していなくても水道料金・下水道使用料がかかりますので、忘れずにご連絡ください。退去する際は凍結などの事故を防ぐため、水道の使用が終わりましたら水抜きをお願いします。

また、所有者や使用者の死亡等による名義変更や建物を取り壊す場合なども、届け出が必要です。

▼問合せ 上下水道課業務係

(☎22-2411)

募集

ファイターズ戦にご招待！ ～当別町民応援デー～

札幌ドームで開催される横浜DeNAベイスターズ戦に、当別町民の方50組100人(2人1組)をご招待します。

▼日時等 6月9日(木)

18時試合開始、C指定席

※塁側・座席の位置はお選びいただけません。

▼申込期間

4月1日(金)～25日(月)

▼その他 試合日の一週間前を目途に、メールで当落を通知します。

▼問合せ 北海道日本ハムファイターズ(☎0570-005-586、平日10時～17時30分)

詳細は
こちら→



広告

広告

広告

募 集

住民主体型閉じこもり予防事業 —友遊会・かすみ草の集い—

外出機会の少ない高齢者が楽しみながら集えるよう、月1回開催する手づくりの集いです。参加希望の方と活動を支援するボランティアの方を募集します。

▼内容 軽い体操、レクレーション、創作活動など

▼料金 保険料 350 円(年 1 回)・必要に応じて昼食代 300 円程度

①友遊会 (ゆうゆうかい)

▼対象 当別地域にお住いの高齢者で介護サービス未利用の方

▼日程 【1回目】4月18日(月) 10時～12時、以降は月1回、月曜日に開催します。

▼場所 ゆとろ

②かすみ草の集い

▼対象 西当別地域にお住いの高

齢者で介護サービス未利用の方

▼日程 【1回目】4月19日(火) 10時30分～12時、以降は月1回、火曜日に開催します。

▼場所 西当別コミセン

▼問合せ・申込み (①、②共通)

・参加希望の方 高齢者支援係 (ゆとろ内・☎ 27 - 5131)

・ボランティア希望の方 当別町ボランティアセンター (弥生 1091 - 6 当別町共生型地域福祉ターミナル内・☎ 22 - 0400)

縦 覧

計画段階配慮書にかかる 図書の縦覧を行います

「(仮称)石狩市沿岸洋上風力発電事業計画段階配慮書」の縦覧を行います。環境保全の見地からのご意見は縦覧期間中に、縦覧場所

に備え付けの意見箱に投函、または問合せ先に郵送してください。

電子縦覧
はこちら→
(※INFLUX ホームページ)



※計画段階環境配慮書とは…

事業者が事業の位置や規模等の検討段階において、環境保全のために適正な配慮をしなければならない事項について検討を行い、その結果をまとめた図書のこと。

▼縦覧期間 4月25日(月)～6月3日(金)

▼縦覧場所 役場1階環境生活課、白樺コミセン、西当別コミセン

▼郵送先・問合せ 石狩湾洋上風力発電合同会社 (株)INFLUX 内、担当:末吉・小野瀬 (〒105 - 0004 東京都港区新橋6丁目17番21号 住友不動産御成門駅前ビル 10階 / ☎ 03 - 6432 - 0698)

広 告

広 告

広 告

貸農園

東裏体験農村公園の
利用者を募集しています

手づくり、採れたての野菜の味は格別です。東裏体験農村公園で野菜を栽培しませんか？

▼貸出区画・料金 1区画 60㎡
(約 18坪) 6,000円

▼貸出期間

5月上旬～10月31日(月)

▼申込期限 4月15日(金)

▼場所 旧東裏小学校隣

▼その他 畑は起こした状態で貸し出します。作付けに必要な苗や用具などは持参ください。農村公園には、駐車場、簡易トイレ、用水路、水道が設置されています。

▼申込み・問合せ 農務課耕地係 (☎ 23 - 3096/FAX23 - 3206/E-mail: norin2@town.tobetsu.hokkaido.jp)

補助

トイレの水洗化(合併処理浄化槽設置)費用を補助します

下水道が整備されていない地域を対象に、合併処理浄化槽の設置に係る費用の一部を補助します。

▼対象 トイレが汲み取り式または単独浄化槽の世帯

※すでに設置工事に取りかかっている場合は対象になりません。

▼補助額 取り付ける浄化槽により補助の上限額が異なります。

▼問合せ 環境生活課環境対策係 (☎ 23 - 2503)

献血

移動献血車が来町します
献血にご協力ください

▼日程 4月8日(金) ① 9時30分～11時、下段モータース(樺戸町) ② 11時30分～12時30分、当別消防署(錦町) ③ 14時～16時30分、役場
4月20日(水) ① 15時～15時30分、宮永建設(栄町) ② 16時～16時30分、辻野建設工業(末広)

▼問合せ 保健福祉課福祉係 (ゆとろ内・☎ 23 - 3019)

ふれあい倉庫 

一足お先に、お家に春をお迎えしませんか。鉢植、花苗を順次お取り扱いします。

▼問合せ (☎ 27 - 6600)

★ 4月1日(金)から
夏季営業に変わります

営業時間：9時～18時
定休日：月曜日

広 告

広 告

広 告

紺綬褒章を受章！



ただし

(株)玄米酵素（西田 専務取締役・写真左）並びに(株)コーケン（真山政文社長・写真右）が紺綬褒章を受章し、後藤町長から褒状の伝達が行われました。

紺綬褒章は公益のために私財を寄附された方に授与される褒章です。両社は町の健康増進のために役立てていただきたいと、昨年4月に多額の寄附をされました。

指導農業士・農業士に認定されました



北海道知事から北海道指導農業士として岩中和則さん（中小屋）、木屋路尚史さん（西町）、北海道農業士として齊藤義也さん（弁華別）が認定され、後藤町長から称号の贈呈が行われました。

指導農業士・農業士は、次世代の農業の担い手への指導・助言や地域農業の振興に対する協力等を行う優れた農業者が認定を受けられるものです。

寄付・寄贈

☆当別町ふるさと納税へ

■ 2月1日～2月28日納入分
計5,126人から6,846万円
ご寄付いただきました。

※ご寄付いただいた方の氏名等は町ホームページに掲載しています。

☆新しいまちの顔づくり

プロジェクト基金へ

「新駅の構築及び周辺の開発促進の取組に対する寄付として」

▼シン・エナジー(株) 100万円

▼北新マテリアル(株) 10万円

☆当別町社会福祉協議会へ

▼小滝 勝さんより 5万円

▼(故)岩中 潔晴さんより 5万円

▼倉知 キミ子さんより 5万円

広 告

広 告

広 告

広 告



当別消防署からお知らせ

■問合せ
☎23-2537

■ 春の火災予防運動！ 4/20（水）～4/30（土）

当別消防署では、4月20日（水）から4月30日（土）までの11日間、令和4年春の火災予防運動を実施します。この運動は、雪解けとともに、空気が乾燥して火災が発生しやすい時期を迎えるに当たり、町民の方々の防火に対する意識をより一層高めてもらい、火災の発生を防止して火災から「生命・身体・財産」を守ることを目的に実施します。

期間中は新型コロナウイルス感染症防止対策を徹底し、消防職（団）員により、火災予防を推進するため、防火に関する広報活動などを実施します。



火災予防運動期間中の主な行事や活動



- ・新1年生防火教室**
 とうべつ学園、西当小の新1年生を対象に防火教室を実施し、防火について学んでいただきます。
- ・防火マスコット展**
 女性消防団員が、これまでに手作りで作製してきた防火マスコットの展示を行います。
- ・火災予防街頭広報**
 消防職員が住宅用火災警報器PRティッシュなどを配布しながら、住宅用火災警報器の設置向上・維持管理を呼びかけます。
- ・一人暮らし高齢者世帯防火訪問**
 女性消防団員と消防職員が訪問し、防火マスコットを配布しながら住宅用火災警報器の設置と維持管理を呼びかけます。

▼全国統一防火標語

おうち時間 家族で点検



火の始末

広 告

広 告

広 告



は掲載をお休みさせていただきます。

北欧の風 道の駅とうべつ



道の駅とうべつオリジナル商品「混ぜるだけ黒豆ご飯のもと」大好評販売中！ ご自宅用はもちろん、贈り物にもいかがでしょうか？

■問合せ 27-5260
■場所 当別太 774 番地 11
<営業時間>

本館 9時～17時
レストラン 11時～

※ラストオーダー 16時

農産物直売所 4/27 (水)～
9時～17時

※営業時間の短縮を行う場合があります。詳細はホームページをご確認ください。

道の駅とうべつ
公式ホームページ→



祝 じゃらん道の駅ランキング2年連続 総合『第8位』！

北海道じゃらん4月号の道の駅企画で、道内129駅ある道の駅の中から、2年連続総合『第8位』に輝きました！ 今年は開業5周年を迎え、より一層町民の皆さんに愛される道の駅を目指します！



農産物直売所 4/27 オープン！

お待たせしました！ いよいよ農産物直売所がオープンします！ 今年も町内の生産者の皆さんが大切に育てた、新鮮でおいしい農産物がたくさん並びます。当別町産の最盛期（約300種類）は夏季になりますが、4～5月は主にお米や山菜、花き、加工品などを販売予定です！

- ・道内有数の生産量を誇る花き
- ・5～6月が旬のアスパラ



※時期により取扱商品は異なります。

柑橘 情報!!

今月のおすすめ「宇和ゴールド」



宇和ゴールドはその見た目から和製グレープフルーツと言われていますが、苦みや酸味は少なく、さっぱりとした甘い果汁を多く含んでいます。暖かくなってきた春にぴったりな爽やかでジューシーな柑橘です。
※入荷状況はお気軽に問合せください。



広告

広告

広告

広告



トーブツさん…最近駅名も変えたりとイイ感じ。



ニシターさん…しばらく下車するタイミングを間違えそつだなと思ってる。

第12話

トーブツ暮らし

作：手之内



気になる駅の詳細はロイスターン駅特集(p.12)で!

東京2020オリンピック女子ソフトボール

金メダリスト 山本 優 さん



トークイベント「夢に向かって」

義務教育学校「とうべつ学園」の開校を記念して、東京2020オリンピック金メダリストの山本優さん(当別高校卒業)が当別町に凱旋します! 第1部のトークイベントはどなたでも参加できますので、たくさんの方の申し込みをお待ちしています。

▼日時 4月29日(金・祝) 10時~10時40分

▼場所 とうべつ学園 体育館(下川町125番地)

※1 駐車場に限りがありますので、乗り合わせなどご協力願います。

※2 感染状況により、イベント内容を変更する場合がありますので、予めご了承ください。

▼問合せ リーフラス株式会社 担当:高橋
(☎080-2738-2463)



申込みはこちらから→



主催: 当別ライオンズクラブ

広告

広告

広告

各種健診等のご案内

健診等の日程はp.30 町内イベントカレンダーをご覧ください。

町のホームページから
でも確認できます→



乳幼児健診
各種事業



各種健康診査

<注意>

- ・乳幼児健診とBCG 予防接種は対象者へ個別にご案内します。
- ・健診を希望する方は、健診日の1週間前までに健康推進係へ申し込みください。
- ・特定健診やがん検診は、町内イベントカレンダー以外の日程でも受けることができます。

急病時・夜間の相談先

■救急安心センターさっぽろ

24時間・365日、看護師が相談に対応。受診可能な医療機関をご案内します。

・電話番号 # 7119 または 011 - 272 - 7119

■子ども医療でんわ相談

症状に応じた一般的な対処・助言を看護師等から受けられます。診断・治療はできません。

・受付時間 19時～翌朝8時

・電話番号 # 8000 または 011 - 232 - 1599

■北海道救急医療・広域災害情報システム

緊急時に受診可能な道内の病院を24時間（年末年始などの連休も可）検索できます。

・フリーダイヤルは 0120 - 20 - 8699

・携帯電話からは 011 - 221 - 8699

・インターネット検索は <http://www.qq.pref.hokkaido.jp>

休日・夜間の受診先

<休日・昼間>

日曜・祝休日は江別市内内科小児科休日急病当番をご利用ください（※p.30 町内イベントカレンダー参照）。乳児の場合は一部の医療機関で事前連絡が必要となりますので、ご注意ください。

町のホームページから
でも確認できます→



急病当番医

※医療機関の都合により、変更となる場合があります。最新情報は新聞紙上や救急安心センターさっぽろ、北海道救急医療・広域災害情報システムでご確認ください。

<夜間>

■江別市夜間急病センター **内科** **小児科**

・住所 江別市錦町14-5

・受付時間 18時30分～翌朝6時30分（年中無休）

・電話番号 011 - 391 - 0022

■勤医協中央病院 **内科**

・住所 札幌市東区東苗穂5条1丁目9-1

・受付時間 19時～翌朝9時（年中無休）

・電話番号 011 - 782 - 9111

近くの医療機関案内

診療時間は、町のホームページに掲載しています。少し遅い時間に診療している医療機関もありますのでご確認ください。

予防接種（個別）・健診 実施医療機関

ご希望の方は、事前にお申込みください。

医療機関名	電話番号 (札幌市外局番 011)	小児期予防接種				成人期 予防接種	健診
		4種混合・ 不活化ポリオ・ヒブ・ 水痘・MR・DT	小児肺炎球菌・ B型肝炎・ロタ	日本 脳炎	子宮 頸がん	高齢者 肺炎球菌	特定・基本 後期高齢者 肝炎ウイルス
勤医協当別診療所	23 - 3010	●		●		●	●
スウェーデン通り内科循環器科クリニック	25 - 3151	●	●	●	●	●	●
田園通りさわぎき医院	25 - 2055	●	●	●		●	●
とうべつ内科クリニック	22 - 1313					●	●
とうべつ整形外科	25 - 5040			6歳～	●	●	
北海道医療大学病院（札幌市北区）	778 - 7575	●	●	●	●	●	●

※小児期定期予防接種（子宮頸がん除く）は、江別市内の小児科6カ所でも接種可能です。

心と体を元気にする心地よい睡眠

最近ちゃんと眠れていますか？

睡眠時間が足りないと、イライラが募ったり集中力が低下しやすくなって、仕事のミスや事故などの原因になりますが、問題はそれだけではありません。

寝不足の状態が続くと交感神経が活発化して高血圧を誘発したり、インスリンの働きが悪くなって血糖値が上昇し、糖尿病の原因になることもあります。また免疫力が低下して、風邪や感染症などにもかかりやすくなります。

快適に眠れているかチェックしてみましょう

- 寝床に入ってもなかなか寝つけない
- 長時間眠っても疲れがとれない
- 食事時間が不規則で、深夜の食事も多い
- 夜遅くまでスマホやゲームに没頭しがちだ
- しばしば夜中に目が覚めてしまう
- 昼間に強い眠気におそわれる
- 不安や心配事がたくさんある
- 寝酒を飲む習慣がある



★当てはまる項目が多いほど、不眠などの睡眠障害が起きる可能性が高くなります。

心地よい睡眠を確保するために

～快適睡眠のポイント～

- ◆朝は毎日同じ時間に起床して、規則正しい生活を
- ◆目覚めたらすぐ太陽光を浴びて、体内時計を調節
- ◆朝食をしっかりとり、夕食は早めに済ます
- ◆日中は散歩などで適度に体を動かす
- ◆就寝前は、読書や音楽などでリラックス
- ◆就寝時間に合わせて、徐々に照明を落とす

昼寝は20分程度を目安に

午後に強い眠気を感じたときは、我慢せず、思い切って昼寝をするのも体のためには効果的です。ただし昼寝は午後3時までに、20分程度にとどめること。それ以上の昼寝は、夜の睡眠にかえて悪影響を及ぼします。

スマホが眠りを妨げている!?

現在社会においてスマホやパソコンは必需品ですが、これらの機器が発するブルーライトは、自然な入眠を妨げてしまいます。特に暗い室内では、光が網膜に入りやすくなり、交感神経の興奮を引き起こすので、寝床で使用することは避けましょう。

▼問合せ 保健福祉課健康推進係
(ゆとろ内・☎23-4044)

広 告

町内イベントカレンダー 4月

月	火	水	木
<p>◎障がい相談 毎週月曜日～金曜日 9時～17時 障がい者総合相談支援センター ななかまど 弥生 51 - 38 (☎ 23 - 1917)</p>	<p>◎ひきこもり相談 毎週月曜日～金曜日 8時45分～17時15分 当別町社会福祉協議会 ゆとろ内 (☎ 22 - 2301)</p>		
<p>断酒会のつどい ゆとろ 18時～21時</p> <p>4</p>	<p>5</p>	<p>6</p>	<p>7</p>
<p>11</p>	<p>健診結果説明会 ゆとろ 9時30分～12時 女性の健康相談 (江別保健所) 13時30分～15時30分</p> <p>12</p>	<p>13</p>	<p>法律相談 (要予約) ゆとろ 13時30分～ 町税・町営住宅夜間相談 (要予約) 役場 19時30分まで</p> <p>14</p>
<p>友遊会 ゆとろ 10時～12時 (詳細 P22)</p> <p>断酒会のつどい ゆとろ 18時～21時</p> <p>18</p>	<p>健診結果説明会 ゆとろ 9時30分～12時 かすみ草の集い 西コミ 10時30分～12時 (詳細 P22)</p> <p>19</p>	<p>教育委員会定例会 役場 14時～ 移動献血車 宮永建設 他 15時～ (詳細 P23)</p> <p>20</p>	<p>年金事務所出張相談 (要予約) 商工会 10時～15時 4カ月児・10カ月児健診 ゆとろ 13時～14時 ※ BCG 接種は 13時45分～ 心の健康相談 (江別保健所) 13時30分～16時</p> <p>21</p>
<p>◆おむつ用ごみ袋配布期間 (5月6日まで) (詳細 P21)</p> <p>農業委員会総会 第二庁舎 16時～</p> <p>25</p>	<p>26</p>	<p>歯科健診・フッ素塗布 (要予約) ゆとろ 13時20分～16時20分</p> <p>27</p>	<p>健診結果説明会 ゆとろ 9時30分～12時 心配ごと相談 (社会福祉協議会) ゆとろ 13時～16時 町税・町営住宅夜間相談 (要予約) 役場 19時30分まで</p> <p>28</p>
<p>断酒会のつどい ゆとろ 18時～21時</p> <p>2</p>	<p>3</p>	<p>4</p>	<p>5</p>
	<p><江別市急病当番医> ゆきざさ循環器内科♣ 384 - 1000、8時30分～17時</p>	<p><江別市急病当番医> 江別循環器★ 389 - 0810、9時～17時 おおあさ鈴木ファミリークリニック 386 - 5303、9時～17時</p>	<p><江別市急病当番医> おくの内科胃腸科クリニック♣ 381 - 0501、9時～17時</p>

当別町役場

平日 8時45分～17時15分
白樺町 58 番地 9
(☎ 23 - 2330)

戸籍・住民票・印鑑証明
住民課戸籍年金係
(☎ 23 - 2463)

住民税・軽自動車税
税務課税務係
(☎ 23 - 2332)

所得 (課税) 証明
税務課税務係
(☎ 23 - 2332)

固定資産税・評価 (公課) 証明
税務課資産税係
(☎ 23 - 2333)

納税相談・納税証明
税務課納税係
(☎ 23 - 2341)

国民健康保険・後期高齢者医療
住民課国保・後期高齢者医
療係 (☎ 23 - 2467)

消費生活相談
環境生活課町民生活係
(☎ 23 - 3209)

ごみ・リサイクル
環境生活課環境対策係
(☎ 23 - 2503)

上水道・下水道
上下水道課業務係
(☎ 22 - 2411)

町営住宅
建設課建築住宅係
(☎ 23 - 3147)

※日程や会場が変更となる場合がありますので、
最新情報はホームページなどでご確認ください。

金	土	日
◆土地・家屋価格等縦覧帳簿 縦覧開始 (6月30日まで) 詳細 P20 1	2	3 ＜江別市急病当番医＞ 溟和会江別病院★ 382-1111、9時～17時 あずま子ども家庭クリニック♥ 385-2500、9時～17時
移動献血車 下段モータース 他 9時30分～ 詳細 P23 8	9	10 ＜江別市急病当番医＞ はまもと内科クリニック♠ 788-7636、9時～17時
◆東裏体験農村公園 申込期限 詳細 P23 1歳6カ月児・3歳児健診 ゆとろ 13時～14時 15	16	17 ＜江別市急病当番医＞ 野幌病院★ 382-3483、9時～17時 江別市立病院♥ 382-5151、8時30分～17時
22	23	24 ＜江別市急病当番医＞ 大麻内視鏡内科クリニック♠ 386-3366、9時～17時
山本優さんトークショー とうべつ学園 10時～10時40分 詳細 P27 ＜江別市急病当番医＞ 内科循環器科白樺通りクリニック★ 383-7111、9時～17時 よしなりこどもクリニック 391-4470、9時～17時	◆感染防止対策協力支援金 申請期限 詳細 P9 30	＜江別市急病当番医＞ 北町クリニック★ 386-2160、9時～17時 松尾こどもクリニック♥ 384-8819、9時～17時
6	7	＜江別市急病当番医＞ 高橋内科医院三番通りクリニック★ 387-7788、9時～17時 ウルトラ内科小児科クリニック♥ 688-8801、9時～17時

各種連絡先

法律相談
ゆとろ・保健福祉課福祉係
(☎ 23-3019)

年金事務所出張相談
札幌北年金事務所予約窓口
(☎ 011-717-4133)

心の健康相談・断酒会の集い
女性の健康相談
江別保健所
江別市錦町4番地の1
(☎ 011-383-2111)

心配ごと相談
当別町社会福祉協議会
西町32番地2 ゆとろ内
(☎ 22-2301)

各種施設

総合体育館
第1・3(・5)月曜日休館
(祝日の時は翌日)
9時～21時30分
白樺町2792番地
(☎ 22-3833)

白樺コミュニティセンター
月曜日休館(祝日の時は翌日)
9時～22時
白樺町2792番地1
(☎ 23-2511)

西当別コミュニティセンター
月曜日休館(祝日の時は翌日)
9時～22時
太美町22番地7
(☎ 26-3300)

当別町図書館
月曜日休館(祝日の時は翌日)
10時～17時
錦町1248番地7 学習交流
センター内(☎ 23-0573)

西当別分館
月曜日休館(祝日の時は翌日)
10時～21時
※日曜日は17時まで
太美町22番地7 西当別コミ
セン内(☎ 26-3300)

太美出張所

平日9時～17時
太美町1480番地58
太美郵便局内
(☎ 26-3190)

各種証明発行
各種税金・料金収納
ごみ処理依頼書交付 など

ゆとろ

平日8時45分～17時15分
西町32番地2
(☎ 25-2661)

各種健診・健康相談
保健福祉課健康推進係
(☎ 23-4044)

介護サービス
介護課介護保険係
(☎ 23-3029)

高齢者支援サービス
介護課高齢者支援係
(☎ 27-5131)

障がい者(児)福祉
介護課障がい支援係
(☎ 25-2665)

児童手当・子ども医療費助成
保健福祉課福祉係
(☎ 23-3019)

あそびのひろば・子育て相談
子ども未来課子育てサポート係
(☎ 25-2658)

福祉総合・介護・認知症相談
地域包括支援センター
(☎ 25-5152)

※江別市急病当番医について(市外局番011)

★…内科のみ、♥…小児科のみ、♠…乳児事前連絡必要

Town Topics

タウントピックス

まちの話題

広報誌で紹介した写真は希望者に提供します。

政策広報課政策広報係 (☎ 23 - 3069)

当小・当中で最後の卒業式！

3月12日 当別中、3月19日・25日 当別小

当別小と当別中で現校舎最後の卒業式が行われ、当別小57名、当別中72名の児童および生徒が卒業を迎えました。当別中の卒業式では、林穂乃香さんが「思い出が詰まった校舎はなくなってしまふけれど、歴史ある当別中の『優しく強く』の精神は次の世代へと引き継がれてゆく」と卒業生を代表してスピーチしました。当別小の卒業生は4月から中学生。とうべつ学園の新しい校舎での学校生活が始まります。



一足早く春が到来！ ひな飾り

～3月6日 旧・カネヨよねぐち呉服店他

毎年恒例の「春待つ北のひな飾り」(中央通り会・本通振興会主催)が行われ、伝統的なひな飾りや「とうべつ甲斐の会」の方が制作した手作りのつるし雛が、町内20カ所以上の会場を華やかに彩りました。期間中には、染色作家の小島柚穂さんによるワークショップも行われ、春やひな祭りにちなんだコースターとタペストリーを作って楽しみました。



町ホームページ

町公式 twitter

町公式 Facebook

■人の動き

3月1日現在 ※ () は前月との比較



@town_tobetsu

人口 15,409人 (7人減)

男 7,495人 (10人増)

世帯 7,695世帯 (15世帯減)

女 7,614人 (17人減)

編集・発行 当別町政策広報課政策広報係 広報「とうべつ」4月号 令和4年4月1日発行 通巻823号