



【特集】

新型コロナウイルス感染症
まん延防止等重点措置期間中 …p .2

ロイズタウン駅開業 …p .4

部活動のいま 地域部活動
～持続可能な部活動のために～ …p .6

【現代を生きる】

内山 佳子 さん …p .10

【今月の表紙】 詳細はp .8

レバンガ北海道 折茂 武彦 さん
講演会 in 当別中学校

新型コロナウイルス感染症 まん延防止等重点措置期間中

全国の感染者が過去最多を記録しています。「感染しない・させない」ために、「3密の回避」、「マスク（不織布マスクを推奨）着用」、「人と人との距離の確保」、「手指消毒」、「換気」をはじめとした基本的な感染防止対策の徹底をお願いします。

北海道では、新型コロナウイルス感染症の急拡大を受け、重症化リスクが高い患者の方を迅速かつ的確に必要な医療につなげるため、これまで保健所が行ってきた濃厚接触者の調査を原則、同居家族や医療機関、介護施設等に重点化し、その他の対象者には、自主的な外出自粛や健康観察をお願いしています。詳しくは、右の北海道のホームページでご確認ください。



自分が陽性者になったら

職場や学校などに連絡してください。

発症の前後に会った方（感染の可能性のある方）に連絡をお願いします。

感染の可能性のある方とは？

この日が重要!!

あなたが発症した日
無症状の方は検査を受けた日

3月5日 ← 2日前の日付 → 3月7日 (例えば)

この期間で、陽性者がマスクをしないで手が触れる距離（1m以内）で15分以上会話をした場合、感染の可能性がります

「感染の可能性のある方」の例

- ・食事やおやつを会話をしながら一緒に食べた場合
- ・マスクを正しく着用していなかった（あごにずらしていた等）
- ・咳やくしゃみをしていた
- ・換気が悪かった
- ・大きな声を出した など

現在の感染者の療養期間

- ・有症状者は、発症日の翌日から10日間（症状軽快後72時間経過）
- ・無症状者は、検体採取日の翌日から7日間

陽性者から「感染の可能性のある」と連絡を受けたら

陽性者と最後に接触した日の翌日から7日間（8日目解除）の自宅待機（外出自粛）をお願いします。

ただし、10日間を経過するまでは、健康状態の確認やリスクの高い場所の利用や会食等を避けること、マスクを着用すること等の感染対策をしてください。

症状がある場合、または経過観察期間中に症状が出てきた場合は、下記のフローに従い、「陽性者と接触があった」ことを伝えて、相談してください。

風邪症状がある場合は

風邪症状のある方は、他の患者や医師・医療従事者への感染を防ぐため、電話で相談ください。

また、受診の際には必ずマスクを着用しましょう。

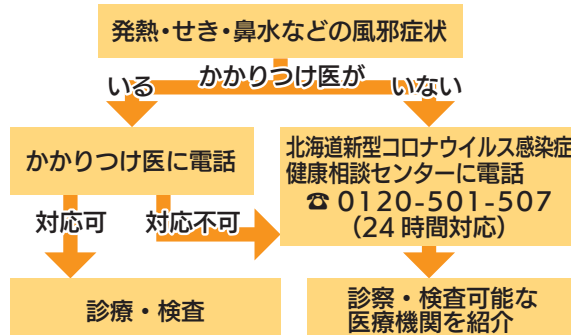

少なくとも、以下のいずれかに該当する場合は、すぐにご相談ください。

- 息苦しさ（呼吸困難）、強いだるさ（倦怠感）、高熱などの強い症状のいずれかがある場合
- 高齢者や基礎疾患のある重症化しやすい方で、発熱やせきなど比較的軽い風邪症状がある場合
- 上記以外の方で、発熱やせきなど比較的軽い風邪症状が続く場合
- 妊婦の方も、早めにご相談ください。
- 小児は、かかりつけ小児科医院又は「北海道新型コロナウイルス感染症健康相談センター」へ相談ください。

■ 問合せ 保健福祉課健康推進係
(ゆとり内 ☎ 23 - 4044)



新型コロナウイルスワクチン接種

予約方法

①インターネットから予約

当別町のホームページ、またはQRコードから予約サイトに入って、必要事項を入力して予約。



②予約専用コールセンターから予約

当別町新型コロナウイルスワクチン接種コールセンター

0570 - 081 - 892

【受付時間】 9時～17時 土日祝日も対応可能

接種日程

3回目接種（武田/モデルナ社ワクチンを使用）

実施日	時間	会場
3月2日(水)	9:30～11:30 14:00～16:00	白樺コミュニティーセンター
3月3日(木)		
3月4日(金)		
3月5日(土)		
3月9日(水)		
3月10日(木)		
3月11日(金)		
3月12日(土)		
3月16日(水)		
3月17日(木)		
3月18日(金)		
3月23日(水)	9:30～11:30 14:00～16:00	西当別コミュニティーセンター
3月24日(木)		
3月25日(金)		
3月26日(土)		

1・2回目接種が集団接種の高齢者の方は、事前に接種日時をお知らせしていますので予約は不要です。日時の変更を希望する方は当別町ワクチンコールセンター（0570-081-892）までご連絡下さい。

1・2回目接種（ファイザー社ワクチンを使用）

実施日	時間	会場
3月19日(土)	14:00～16:00	白樺コミュニティーセンター

1回目接種を予約した方の2回目接種は、1回目接種の3週間後の同じ曜日、同じ時間の接種になります。

1回目接種済で2回目の接種を希望される方は、新型コロナウイルスワクチン接種対策室（25 - 2667）までご連絡ください。

小児（5歳～11歳）ワクチンについて

日本ではファイザー社ワクチンが、小児（5歳～11歳）に使用するワクチンとして薬事承認されています。1回0.2mLを合計2回、通常、3週間の間隔で筋肉内に接種します。

当別町の小児コロナワクチン接種は、4月以降に集団接種で行います。集団接種の日程や接種券の送付時期は決まり次第、ホームページでお知らせします。

また、ワクチン接種は集団接種のほか、町外にかかりつけの病院がある方は、その病院で接種できる場合があります。病院での接種を希望する方は、かかりつけの病院にご相談ください。

当日キャンセルについて

当日キャンセルはワクチンの廃棄につながりますので、当別町ワクチンコールセンター（0570-081-892）まで、必ずご連絡ください。

■ワクチン接種全般の相談・問合せ先
新型コロナウイルスワクチン接種対策室
(ゆとろ内 ☎ 25 - 2667)

マスクがつけられない方がいます

新型コロナウイルス感染症の感染拡大防止のため、マスクを着用することが新しい生活様式の一つとされていますが、障がい、病気等が原因で着けたくても着けられない人たちがいることを理解し、思いやりの心を持って過ごしましょう。

マスク着用が困難な方の意思表示ツール

意思表示カードはインターネットからダウンロードできます。下記の町ホームページに掲載されている「注意事項」を確認の上、ご活用ください。



意思表示カードの例



当別町
ホームページ



わけがありますく
プロジェクト

■問合せ 介護課障がい支援係
(ゆとろ内 ☎ 25 - 2665)

ロイズタウン駅開業



3月12日、当別町の新しいまちの顔として、ロイズタウン駅が開業します。開業に合わせて様々なイベントが行われるほか、石狩当別駅と石狩太美駅の駅名も変更されるので、ご紹介します。

JR北海道提供資料

ロイズタウン駅開業と駅名の変更

3月12日のJR北海道のダイヤ改正に合わせて、JR北海道としては約20年ぶりの新駅、ロイズタウン駅が開業します。当別町の新しいまちの顔として、交流人口の増加を目指します。

ロイズタウン駅の駅前広場は現在工事中で、令和4年度中の完成を予定しています。それまで、駅の利用に支障の無いよう、仮歩道を整備しています。

また同時に、昭和9年の札沼線開業以来使用されていた駅名「石狩当別駅」と「石狩太美駅」が、「当別駅」と「太美駅」に変更されます。



開業に合わせて様々なイベントが開催されます

「ラベンダー」編成の特別列車が運行

ロイズタウン駅の開業を記念して、昨年5月に登場したばかりの多目的特急車両「ラベンダー」編成の特別列車が運行します。学園都市線では初登場となる「ラベンダー」編成を、この機会にご覧ください。
※体験乗車の募集は終了しています。



「ラベンダー」編成車両

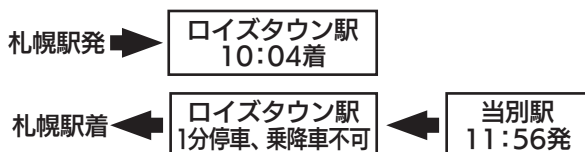

オンラインでロイズタウン駅の紹介ツアーを開催

当日、ツアーに参加できない方向けに、ロイズタウン駅の駅舎を紹介するオンラインツアーを行います。ロイズタウン駅の紹介のほか、「ラベンダー」編成の紹介や、JR北海道社員の方による学園都市線に関するトークやクイズを行います。

日時：3月12日(土)18時30分～19時30分

申込：オンラインツアーは有料です
右のQRコードから、詳細を確認してお申し込みください
3月6日(日)申込締切



当別 鉄道の歴史展を開催

ふれあい倉庫にて、鉄道の歴史展を開催します。札沼線の歴史のほか、過去に町内を走っていた当別殖民鉄道、江當軌道に関するパネルのほか、令和2年札沼線北海道医療大学駅以北の路線廃止時のヘッドマークや廃止区間のホーム駅名板なども展示されます。

日時：3月8日(火)～13日(日)
10時～16時

会場：ふれあい倉庫
カルチャーホール



新型コロナウイルス感染症の感染拡大の状況により、開催中止または内容を変更する場合があります。イベント実施に伴い、駅周辺の混雑や踏切の遮断時間が長くなるなど、ご迷惑をおかけしますがご理解、ご協力をお願いします。

■問合せ 事業推進課事業推進係 (☎ 23 - 3198)

町内を走るバスもダイヤ改正します

ふれあいバスダイヤ改正

JR学園都市線のダイヤ改正に合わせて、3月12日(土)から当別ふれあいバスの運行時刻を改正します。新しい時刻表は、広報とうべつ3月号に合わせて全戸配布します。

■問合せ 企画課企画係 (☎ 23 - 2393)

月形当別線「とべ〜る号」ダイヤ改正

月形当別線バス「とべ〜る号」は、4月1日に運行時刻を改正します。新しい時刻表は、役場セールス戦略課窓口(2階)や町内公共施設等に配置します。

配置場所

総合体育館、白樺コミュニティーセンター、ゆとろ、役場太美出張所、西当別コミュニティーセンター、北欧の風道の駅とうべつ、町内JR各駅、下段モータース

■問合せ セールス戦略課ふるさとプロモーション係 (☎ 23 - 3042)



集中連載 第1回

部活動のいま

「地域部活動」～持続可能な部活動のために～



少子化、働き方改革など、近年部活動を取り巻く環境は大きく変わっています。その中で、当別町で新たに動いている部活動の取り組みについて、集中連載でお伝えします。

部活動を取り巻く状況

生徒数の減少により部活動の数も減少

当別町内の中学校の生徒数は、平成13年度の798人をピークに、令和3年度は320人まで減少しています。生徒数が減少すると部活動に所属する生徒が少なくなり、試合に必要な選手の数の確保が難しくなるなど、部活動を維持することが困難となります。

また、生徒数が少なくなると、それに伴い先生の数も減ります。顧問を担当できる先生には限りがあるため、必然的に部活動の数も少なくなってしまう。

町内中学校生徒数の推移

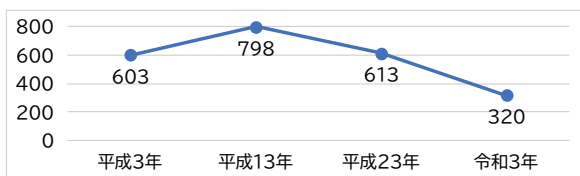

現在の部活動 (令和3年度実績)

	当別中学校	西当別中学校
野球部	16名	8名
男子バスケットボール部	13名	4名
女子バスケットボール部	8名	7名
卓球部	19名	20名
陸上競技部	26名	19名
バレーボール部	なし	19名
剣道部	6名	なし
吹奏楽部	21名	なし
美術部	23名	15名

全国的な部活動改革の流れ

部活動は集団活動を通じた人間形成の機会や、多様な生徒が活躍できる場として、重要な役割があります。しかしながら、これまでの部活動は先生の献身的な勤務で成り立っており、長時間勤務や指導経験のない部活動の指導が大きな負担であることから、持続可能な部活動と、先生の負担軽減の両方を実現できる部活動改革が必要とされています。

その第一歩として、休日の部活動を段階的に地域に移行する「地域部活動」の取り組みを進めています。

改革の方向性

- ・休日に教師が部活動の指導に携わる必要が無い環境を構築
- ・部活動の指導を希望する教師は、引き続き休日に指導を行うことができる仕組みを構築
- ・生徒の活動機会を確保するため、休日における地域のスポーツ・文化活動を実施できる環境を整備

具体的な方策

- ・休日の部活動の段階的な地域移行 (令和5年度以降)
休日の指導や大会への引率を担う地域人材の確保
保護者の費用負担や国による支援、自治体による減免
拠点校における実践研究
- ・合理的で効率的な部活動の推進
他校との合同部活動の推進
地方大会のあり方の整理

「地域部活動」への移行を検討

北海道では3つのモデルを示して、部活動の地域移行の可能性について検討しています。

教育委員会では今年度、NPO法人ふれ・スポ・とうべつとリーフラス株式会社に委託して、民間による外部指導者や地域人材活用の実証実験を行いました。

北海道が想定する3つのパターン

市町村を核とするアソシエーション(組織・団体)

市町村のスポーツ協会・文化協会

民間スポーツ(文化)クラブ・企業 **民間活用を実証実験**

令和3年度地域運動部活動推進事業による実証実験

当別町教育委員会

委託

ふれ・スポ・とうべつ × リーフラス

派遣

当別中学校 西当別中学校

専門の外部
指導者を派遣

陸上部(当)

顧問の先生を地域人材として派遣

野球部(当・西当中)

バスケットボール部(当・西当中)

実際に指導に入っている陸上部取材しました

指導されているリーフラス株式会社の方からお話をうかがいました

阿部さん(単中距離専門の陸上指導者)

私は中学2年から短中距離を専門に陸上を続けて、現在はリーフラスの小学生向けアスレチックスクールの指導者をしています。

指導の際、特に気をつけているのは、怪我のリスクです。競技を続けていると怪我がつきもので、私も学生時代、怪我で競技から離れた時期がありました。競技の専門家の視点で正しいフォームの指導をすることで、怪我のリスクを減らすことができます。生徒達には怪我をせず、楽しく競技を続けてもらえる指導を心掛けています。



実際にやってみせることが一番理解が早いです。指導中は生徒と一緒に走っています(阿部さん)



リーフラス株式会社
(左) 瀬尾さん、(右) 阿部さん

瀬尾さん(統括責任者)

11月から月に2回ほど練習を見ています。指導回数は多くありませんが、専門知識を活かし、練習メニューの調整を行っています。また陸上は種目によって専門性が異なるので、専門種目の異なる3名の指導者を交代で派遣しています。

私たちのような外部の指導者が入ることで、先生たちの負担を軽減する事が大事だと思っています。そのためには専門的な指導者の派遣のほか、地域人材の活用も必要になるため、今後は地域の指導者の育成も課題になると思います。

顧問の先生からお話をうかがいました

当別中学校に赴任して、初めて陸上部の顧問を任されました。今まで指導の経験が無かったので、自分たちで調べたり、他校の顧問の先生から練習方法を聞いたりして、試行錯誤で生徒たちの指導を進めていました。

専門の指導者が来てくれたことで、練習上の疑問点に明確な答えを出してもらえるので、生徒達のやる気がとても上がっています。練習の効果などわかりやすく解説してくれ、練習方法の動画も用意してもらっているので、私たちも勉強になり、毎日の練習にとっても役に立っています。



当別中学校陸上部顧問
(左) 平田先生、(右) 大竹先生

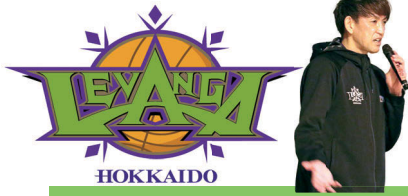

レバンガ北海道 折茂武彦さん講演会

日本バスケット界のレジェンド 折茂武彦さんが当別中学校に！

道徳の授業の一環で、当別中学校体育館にて、元プロバスケットボール選手であり、現役時代からバスケットボールB1リーグ・レバンガ北海道の代表取締役社長を務める折茂武彦さんが講演を行いました。

1年生は体育館で、2・3年生は各教室でお話を聴きました。

「我がバスケットボール人生」と題された講演では

- ・ 人生は自分次第
- ・ 大切なのは「考える力」「対応する力」「聞く力」
- ・ 今やるべきことは何か、常に状況判断をする

- ・ ONとOFFを一緒くたにしない
 - ・ 「才能」を諦める理由にはいけない
- など、プロバスケットボール選手、社長としての自身の経験を交えながら生徒たちへ語りかけました。

最後に『今日の講演が皆さんにとって良いきっかけになればと思います。自分でしっかり考えて、楽しい学校生活を送れるように努力してください』と締め、生徒たちはメモを取りながら真剣に聞き入っていました。

教えて!折茂さん

大会前はどんなトレーニングを すると良いですか

試合に臨むにあたって一番大切なのは自分のコンディション。しっかり食べて寝て身体や心を整えることが重要です。

試合前に特別なことをやったからといって特別な結果が出るわけではなく、日頃やってきたことが試合に出ます。

普段のトレーニングを信じて、チームでひとつの方向に向かうことが大切です。

生徒たちからの質問に
答えていただきました

折茂さんの夢を 聞かせてください

子どもたちに自分の体験や技術を伝え、北海道のレベルをさらに上げ、世界で戦える選手を育てたいです。

最大の夢は、北海道がバスケットボールで溢れる社会にすること。

そのために、バスケットボールのリングがある公園をたくさん作り、当たり前のように外でバスケットボールをしている地域にしたいと考えています。





体育館白熱！スリーポイント対決

講演後には、バスケットボール部の生徒4人と顧問の大桃先生による当中チームが折茂さんとスリーポイントシュート対決を行いました。

司会の生徒によるユーモラスな選手紹介から始まった対決。

現役時代、日本屈指のスコアラーとして鳴らした折茂さんも、引退から1年以上経っていることもあり、不安をのぞかせていましたが、現役時代さながらのシュートフォームから

5本中3本がリングに吸い込まれ、司会の生徒は『さすがプロですね』と舌を巻きました。

当中チームは5本中1本の成功と奮わずあえなく敗戦も、バラエティ番組のようなお願いから再試合へ。

それぞれ3本シュートを放ち1本ずつ成功と両者譲らず。その後は、一方が勝ち越した時点で試合終了となる方式へ突入。

両者とも1本目を成功させたあと、当中チームが2本目も

成功し熱気を帯びる体育館。

生徒たちの熱気が勝ったか、最後は折茂さんが外し、見事当中チームが勝利を飾りました。

対決をしたバスケットボール部をはじめ、体育館に集まった生徒たちからは満面の笑みがこぼれていました。

対決後、生徒会役員の茶畑さんが代表して折茂さんへお礼の言葉を述べ、記念撮影をし、盛況のうちに終了しました。



広報とうべつ独占インタビュー

当別中学校の子どもたちと触れ合ってみて

質問にも積極的ですし、とても和気あいあいとしていて、男女とも仲が良く、講演をしながら元気をもらえました。

先生も生徒から親しまれているのが今日の様子を見るとわかりますし、当別中学校全体が良い雰囲気だというのが、よく伝わってきました。

楽しい時間を提供していただきありがとうございます。

広報誌を通して子どもたちへ伝えたいこと

失敗を恐れずに色んなことにチャレンジして欲しいです。誰だって失敗したくないですが、(失敗したとしても)それを成長に変えられるかどうか。可能性を見出すには、様々なことを経験し、興味をもつことが重要です。

子どもたちは可能性が無限大なので、何事にも自分自身を信じて取り組んでもらえればと思います。

レバンガ北海道の選手を目指す子へ

埼玉のミニバスもない地域出身の私でもここまで来られました。誰にでもチャンスはあります。

上手くなるには、人より努力をすることを怠ってはいけませんし、努力なしにプロになれるということはまずありません。

自分と向き合い、自分の成長のために何をすべきかを考えて練習していけば必ず上手くなります。希望をもってやって欲しいです。

折茂武彦 (おりも・たけひこ) 1970年5月14日埼玉県生まれ

1993年トヨタ自動車(現・アルパルク東京)に入団。

2007年レラカムイ北海道へ移籍。2011年チーム消滅の危機から

自らレバンガ北海道を創設。日本出身選手初の国内トップリーグ通算10,000得点を記録するなど

日本屈指のスコアラーとして活躍。2020年に引退。背番号9は永久欠番。著書に「99%が後悔でも。」



レバンガ北海道
公式HP

聞いている人全員の 心をつかむ発表を！

札幌新川高校放送局 2年

内山 佳子 かこ さん

(西当別小学校・西当別中学校卒業)



← 高文連放送コンテスト
北海道大会の時の写真

今回は、昨年11月に行われた「第44回 高文連放送コンテスト北海道大会」でオーディオメッセージ部門1位・朗読部門3位に輝き、今年夏に行われる全国大会「とうきょう総文2022」への出場を決めた、札幌新川高校2年生の内山佳子さんにお話をお聞きしました。

自分の声に自信を持てた

中学時代は陸上部に所属し、3年生の時には幅跳で全道大会に出場。高校でも陸上を続けるつもりでしたが、同じクラスの子に誘われ、放送局を見学しました。その時に聞いた先輩の朗読はまるでプロのようで感動し、憧れを抱きました。私は自分の声にあまり自信がありませんでしたが、朗読がうまくなれば好きになれるかもしれないと思い、入局を決意しました。

放送局には朗読、アナウンス、ラジオやテレビ番組の制作などの活動があり、私は主に朗読とラジオ番組を担当しています。この他にも校内放送や行事の進行など、学校内での活動も多くあります。

地元で愛される名店を取材

北海道大会のオーディオメッセージ（ラジオ番組）部門では、地域の話がテーマだったので、地元の人に長年愛されてきた「藤月」というソフトクリーム屋とうげつさん取材しました。藤月さんは昨年9月に惜しまれつつ閉店となってしまったのですが、40年以上に渡る歴史や閉店に至るまでの経緯を5分間のラジオ番組にしました。お母さんと娘さんで切り盛りする小さなお店ですが、作業で忙しいのにも関わらず、私たちの取材に笑顔で対応していただき、お客さんに愛されている理由がわかりました。感動のあまり、取材の帰り道で泣いてしまったのは、今でも思い出に残っています。

局長と共につかんだ全国大会

朗読部門は、喜多みどりさんの「弁当屋さんのおもてなし」という作品を題材にしました。札幌を舞台とした作品で、主人公の女性のミステリアスな雰囲気が自分の声とピッタリだと思い、選びまし

た。ラジオ番組の制作で手が回らず、どちらも中途半端で終わりにたくないと思ったので、最初は朗読の出場を見送るつもりでしたが、同級生で朗読もずっと一緒にやってきた局長が「佳子なら絶対できる！」と励ましてくれ、最後までがんばることができました。局長には本当に感謝しています。

3年間の集大成として

「とうきょう総文2022」に向けて、ラジオ番組の導入部分を手直しする必要があります。ラジオの冒頭30秒は「黄金の30秒」と呼ばれていて、視聴者の興味を引く重要な部分となります。審査員だけでなく、聞いている人全員の心をつかむ番組にしたいです。

朗読は、コロナでこれまで出場した大会が録音審査だったので、初めて大勢の人前で発表します。緊張するかもしれませんが、今まで経験したことのない一発勝負を楽しみたいです。また、3年生として、私が今まで取り組んできたことのすべてを後輩に伝えられる発表ができればと思います。

info.

- ・学校教育課（役場内・☎ 23 - 2689）
- ・社会教育課（役場内・☎ 22 - 3834）
- ・子ども未来課（ゆとろ内・☎ 23 - 3024）

「全国学校給食週間」2022 ～アジアの国々の料理～

毎年1月24日～30日は「全国学校給食週間」。町では毎年この期間に合わせて、普段は食べられない特別メニューを考案しています。今年のテーマは「アジアの国々の料理」！1月27日（木）に提供した**タンツォーメン**は台湾の麺料理で、実際はパクチーなどの香味野菜が入っていますが、小松菜と長ネギで代用して、子どもたちが食べやすいようにアレンジしました。デザート**のマーラーカオ**は黒砂糖のやさしい甘さが特徴の中国風蒸しパンで、しっとり感を出すのに試行錯誤を重ねました。工夫を凝らしたおいしい給食を食べて、子どもたちは元気に育っています！



「全国学校給食週間」2022 献立表

主な料理をご紹介します！

1/26（水）
三平汁（日本）

北海道の郷土料理で、魚と根菜の塩汁。道内産のタラを使用しました。

1/24（月）
スンドゥブチゲ（韓国）

豆腐やキムチ、野菜、肉などが入った韓国の定番鍋料理。

1/28（金）
フォー（ベトナム）

米粉から作られた平たい麺が特徴のベトナムの国民的麺料理。

1/25（火）
バターチキンカレー（インド）

バターや牛乳、トマトが入った濃厚でまろやかなインドカレー。

※小学校は1/24（月）・1/25（火）が休校だったため、1/26（水）から3日間のみ提供しました。

スポーツ推進委員を募集しています

▼活動内容 スポーツに関する実技指導や助言、スポーツイベントの運営・協力など。

▼応募資格 町内に在住または町内の事業所等に勤務する方で、スポーツへの関心・理解および指導者としての能力を有する方。

▼募集人数 12名

▼任期 令和4年5月1日～令和6年4月30日

▼報酬 年額 20,000円

▼応募方法 総合体育館および西当別コミセンに備え付けの応募用紙に必要事項を明記のうえ、提出してください。

▼申込期限 3月31日（木）

▼申込み・問合せ 社会教育課社会教育係（☎ 22 - 3834/FAX 23 - 3114/E-mail: kyoshakail@town.tobetsu.hokkaido.jp）

子育て支援センターからのお知らせ

子育てに関する相談を受け付けていますので、ご相談ください。

▼問合せ 子ども未来課子育てサポート係（ゆとろ内・☎ 25 - 2658）

※あそびのひろばの開設状況については、町ホームページ、またはポータルサイトでご確認ください。



当別町図書館【児童書】

- ・「こども六法の使い方」 山崎 聡一郎
- ・「よるはおやすみ」 はっとり さちえ

図書館企画展 第16弾 「年間貸出ランキング」！！

図書館で今年人気となった本は？一体どの本が優勝を飾るのでしょうか？本館・分館の人気本ランキングを大発表します！貸し出しも行っていきます。

▼展示期間 3月1日（火）～3月27日（日）まで

▼場所 当別町図書館および西当別分館

▼問合せ 当別町図書館（☎ 23 - 0573）

西当別分館【一般書】

- ・「成しとげる力」永守 重信
- ・「米澤屋書店」米澤 穂信

▼問合せ 当別町図書館（☎ 23 - 0573）

とらべつ

歴史余話

20数年前、大学に入学してはじめてパソコンに触れた。情報通信技術がおおきく進展し、現在では、幼児の息子でさえスマートフォンに日々触れるような時代になった。いまや、小学生から体系的にデータの活用や統計学の基本的な学びをスタートさせる。これは収集したデータを統計解析の手法やプログラミングなどを駆使して分析し、世の中のさまざまな課題を解決するような人財、データサイエンティストの養成が求められているためである。

ところで、このデータ分析の教育のための素材の一つとして、SSDSE(教育用標準データセット)が独立行政法人統計センターによって公表されている。それを用いて、当別町の一つの側面を見てみることにしよう。

まず、経済の基盤となる人口を確認する。2015年の当別町の人口は1.7万人、これは石狩振興局全体の0.7%である。15歳未満の人口については1,500人(振興局比:0.6%)。15歳から64歳の人口、いわゆる生産年齢人口は、1万人(同0.7%)となる。さらに、65歳以上の人口では、5,200人(同0.9%)。ちなみに、75歳以上の人口を見ると、2,600人(同0.9%)となる。当別町の人口1.7万人のうち、年少人口が9%、生産年齢人口が61%、老年人口が30%で、超高齢社会であることだけでなく、当別町が生産年齢人口2人で65歳以上の1人を支えることも確認できる。

つぎに当別町の産業構造はどうか。産業構造をみる場合、付加価値ベースの統計(国内総生産:GDP)を用

いるのが一般的であるが、SSDSEには掲載されていないため、2014年の事業所数と就業者数を用いることにする。第1次産業の事業所数は、当別町は51で石狩振興局全体の16%を占める。また第2次産業では、87(振興局比:0.8%)、そして第3次産業では、521(同0.7%)となる。

さらに、第1次産業の就業者数は、当別町で1,300人(同11%)。第2次産業は、1,500人(同1.0%)。そして第3次産業では、5,200人(同0.7%)となる。

当別町の事業所数計659のうち、第1次産業が7.7%、第2次産業が13.2%、第3次産業が79.1%。また、就業者数計7,978人のうち、第1次産業が15.8%、第2次産業が18.8%、第3次産業が65.4%であるから、石狩振興局内での当別町の第1次産業の重要度は高いといえよう。このほかにも、出生数や転入・転出者数、歳入・歳出額や外国人人口なども収められており、それらを組み合わせた別の分析も可能であるが、紹介にとどめることにしたい。

統計がすべてであり、それを駆使できなければいけない、などとは思わない。ただ、たしかに数値を整理すると理解が深まることも多いし、課題がどこにあり、それを解決するためにはどうすべきかを議論するときにも有用であろう。『新当別町史』の編さんにあたって、このような観点から、さまざまなデータをもとに、当別町の歴史の一部を整理していきたいと改めておもう。

第15回 データから見た当別町

札幌大学地域共創学群講師

平井 貴幸

3/15
まで

確定申告 受付しています

- ◆日程・必要書類等は
役場税務課税務係 (☎ 23 - 2332)
- ◆所得税の内容等は
札幌北税務署 (☎ 011 - 707 - 5111)

◎確定申告に関する詳細は、広報とうべつ 2月号 p.12～p.13に掲載しています。

令和3年分確定申告および住民税申告の受付を行っています。申告される方は右記の受付日と会場をご確認のうえ、お越してください。都合が悪い方は、別日に申告することも可能です。

■新型コロナウイルス感染防止対策について

- ・申告会場の外の役場庁舎内（廊下等）で待つことはできません。
- ・受付が混雑した場合は、会場入口で整理券を発行することがあります。
- ・役場庁舎入口で検温および手指消毒にご協力ください。
- ・せき・発熱（37.5度以上）などの症状がある方や体調がすぐれない方は申告日を変更するなど、ご協力ください。
- ・必ずマスクを着用してください。
- ・申告会場の混雑状況をホームページの「新着情報」に掲載しています。



申告会場混雑状況

月日	行政区		会場
	9時30分～11時45分	13時～16時	
3/1 火	太美北	太美東・太美西	西当別 コミセン
2 水	太美南	獅子内・太美スターライト	
3 木	スウェーデンヒルズ	太美中央	
4 金	当別太・高岡	太美寿	
7 月	川下右岸・川下左岸・対雁		役場 大会議室
8 火	北栄町		
9 水	緑町・東町		
10 木	茂平沢・弁華別		
11 金	中小屋・東裏		
14 月	若葉・弥生		
15 火	春日町・みどり野		

※3月1日～4日の申告会場は、西当別コミュニティセンターとなっています。役場大会議室では申告できませんのでご注意ください。

■昨年からの変更点など

- ◆午前中の受付時間が9時30分～11時45分に変更となりました。
- ◆受付時間内であっても、当日の申告受付予定数に達した時点で受付を終了します。
- ◆受付時に「利用者識別番号」^{*}を発行します。

税務署への確定申告書の引継ぎ方法が、今年度より電子データ送信に変更となったことに伴い、受付時に「利用者識別番号」を発行します。利用者識別番号がないと、町主催の会場で確定申告の受付ができませんのでご注意ください。

※「利用者識別番号」とは…

- ・電子申告（e-Tax）を利用するために必要な16桁の番号です。
- ・税務署から発行された「利用者識別番号の届出完了通知書」をお持ちの方、または「確定申告のお知らせ（はがき・封書）」に番号の記載がある方は申告の際にご持参ください。
- ・番号が不明な場合は再度取得できますが、以前に取得した番号は使用できなくなります。

◎北警察署からのお知らせ

■問合せ 北海道警察札幌方面北警察署
(☎ 011 - 727 - 0110)

平成7年（1995年）3月20日、オウム真理教による「地下鉄サリン事件」が発生しました。オウム真理教は現在も麻原彰晃こと松本智津夫への信仰を強調する主流派「Aleph（アレフ）」は札幌市内に2カ所の拠点施設を有し、現在も街頭や書店における声掛け、SNSを利用するなどして、教団名を隠して、ヨーガ教室に勧誘する手法などで新規信者を増やしています。警察では、教団に対する記憶の風化を防止するため、教団の現状等について情報発信しています。



10月
から

後期高齢者医療保険 一部の方の窓口負担割合が変わります

10月1日から、一定以上の所得のある方は医療費の窓口負担割合が2割になります（※現役並み所得者（窓口負担割合3割）は除く）。世帯の窓口負担割合は、以下の表のとおり後期高齢者医療の被保険者の課税所得や年金収入をもとに世帯単位で判定します。判定は、令和3年中の所得をもとに8月頃から可能となり、9月中旬に被保険者証を交付する予定です。詳細は広報誌などで随時お知らせします。

▼問合せ 厚生労働省コールセンター
☎ 0120 - 002 - 719

<受付時間> 月～土曜日 9時～18時
※日曜・祝日は休業
<開設期間> 3月31日（木）まで

※1 現役並み所得者に該当するか

※1「現役並み所得者」とは…
課税所得145万円以上で、医療費の窓口負担割合が3割の方。

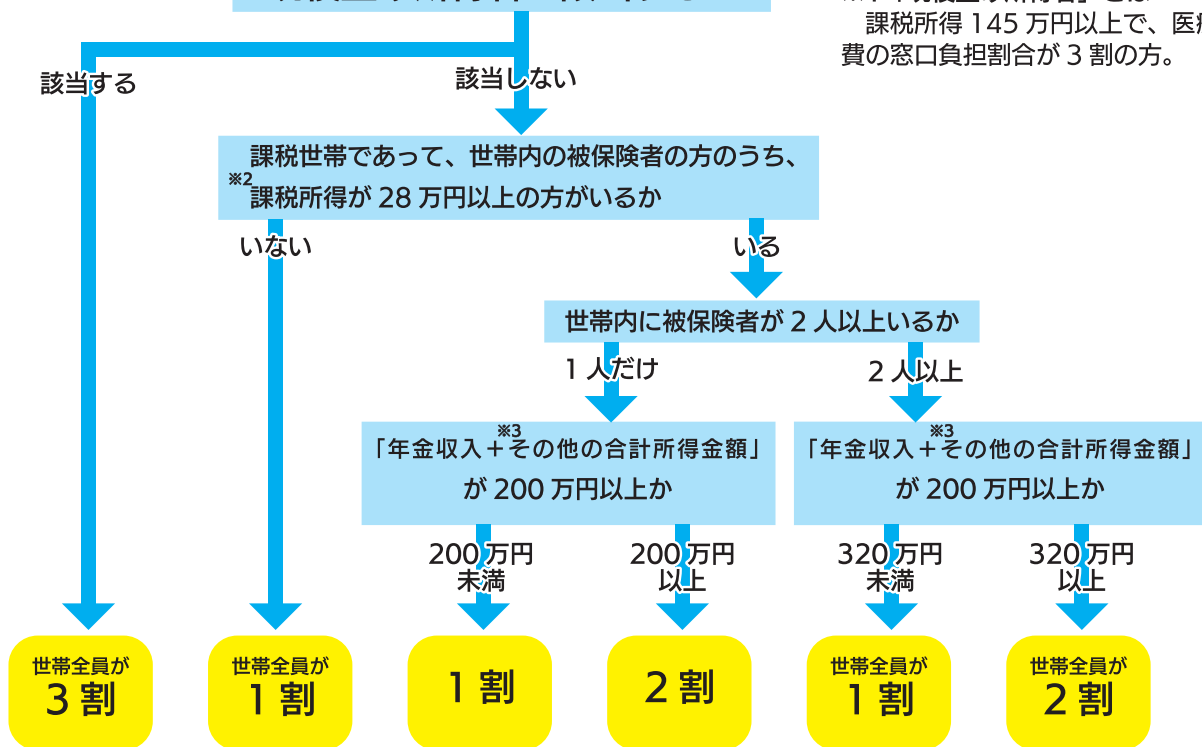

※2「課税所得」とは…

住民税納税通知書の「課税標準額」の額（前年の収入から給与所得控除や公的年金等、所得控除（基礎控除や社会保険料控除等）などを差し引いた後の金額）です。

※3「その他の合計所得金額」とは…

年金収入以外の事業収入や給与収入等から、必要経費や給与所得控除等を差し引いた後の金額です。給与所得がある場合は、給与所得金額から10万円を控除します。

◎自衛官採用案内		平和を、仕事にする。 陸海空自衛官募集	
採用種目	応募資格	受付期間	試験期日
一般幹部候補生	22歳以上26歳未満の者 (20歳以上、22歳未満の大卒(見込)含、修士課程修了者等(見込)含)は28歳未満の者)	3月1日(火) ～4月14日(木)	4月23日(土) ・24日(日) ※2次試験有
一般曹候補生	18歳以上33歳未満の者	3月1日(火) ～5月10日(火)	5月20日(金) ～29日(日) ※2次試験有
予備自衛官補 ①一般 ②技能	①18歳以上34歳未満 ②18歳以上で国家資格等を有する者 (衛生、語学、整備、情報処理、通信、 電気、建設など)	4月8日(金)まで	4月11日(月) ～4月17日(日) のいずれか1日
江別地域事務所では自衛官募集等に関する説明を実施しています。 江別市野幌町40-15 G&Tビル2F(月から金 午前9時～午後5時)			
▼詳細 自衛隊札幌地方協力本部江別地域事務所 ☎ 011 - 383 - 8955 役場環境生活課町民生活係 ☎ 23 - 3209			

北海道総合計画を見直しました 2016～2025年度（平成28～令和7年度）

道では、新型コロナウイルス感染症の流行や、デジタル化・脱炭素化といった動きを的確にとらえ、ポストコロナを見すえた新たな北海道が進むべき道筋を道民の皆さんと共有するため、道政の指針となる北海道総合計画を改訂しました。

▼問合せ 道庁計画推進課 概要はこちら→
(☎ 011 - 204 - 5630) (道ホームページ)



後期高齢者医療 高額介護合算療養費について

高額介護合算療養費とは、医療と介護の両方を利用して世帯の自己負担を軽減する制度です。同じ世帯の被保険者が、1年間に支払った後期高齢者医療保険と介護保険の自己負担額の合計が基準額を超えたときは、その超えた額が後期高齢者医療保険および介護保険から支給されます。役場の担当窓口への申請手続きが必要です。

- ・後期高齢者医療保険または介護保険の自己負担額のいずれかが0円の場合は対象となりません。
- ・支給額が500円以下の場合には支給されません。

※該当と思われる方には、3月下旬以降に申請案内を送付予定ですので、忘れずに提出してください。

【自己負担限度額表】

計算期間：令和2年8月1日～令和3年7月31日

負担割合	区分		自己負担額の合計の基準額
3割	現役並み所得者		【課税所得690万円以上】 212万円
			【課税所得380万円以上】 141万円
			【課税所得145万円以上】 67万円
1割	一般		56万円
	住民税非課税世帯	区分Ⅱ（※1）	31万円
		区分Ⅰ（※2）	19万円

※1 世帯全員が住民税非課税で区分Ⅰに該当しない方

※2 世帯全員が住民税非課税であり、世帯全員の所得が0円（公的年金収入のみの場合、その支給額が80万円以下）、または老齢福祉年金を受給している方

▼問合せ 住民課国保・後期高齢者医療係
(☎ 23 - 2467)

3/31
まで

対象の方はお忘れなく！ 高齢者肺炎球菌予防接種

高齢者肺炎球菌予防接種は、日本人がかかる肺炎の中で最も多い「肺炎球菌」による肺炎や肺炎の合併症を予防する効果があります。今年度の接種期限は3月31日（木）です。対象となる生年月日の方は接種の機会を逃さないよう、感染症の流行状況に合わせて接種をしましょう。

※新型コロナウイルス感染症予防を目的とした予防接種ではありません。

▼料金 2,500円（生活保護世帯の方は無料）

▼実施医療機関等

- ・健康ひろば（p.26）に掲載している医療機関で接種が受けられます。
- ・事前に医療機関へ予約が必要です。
- ・入院または入所中など、町外の医療機関で接種を希望する方は、事前にご連絡ください。

▼対象者 これまでに1度も肺炎球菌予防接種を受けたことのない人のうち、下記①・②に該当する方。
※誕生日前でも接種できます。接種回数は1回です。

①次の年齢（生年月日）の方

- ・65歳（昭和31年4月2日～昭和32年4月1日生）
- ・70歳（昭和26年4月2日～昭和27年4月1日生）
- ・75歳（昭和21年4月2日～昭和22年4月1日生）
- ・80歳（昭和16年4月2日～昭和17年4月1日生）
- ・85歳（昭和11年4月2日～昭和12年4月1日生）
- ・90歳（昭和6年4月2日～昭和7年4月1日生）
- ・95歳（大正15年4月2日～昭和2年4月1日生）
- ・100歳（大正10年4月2日～大正11年4月1日生）

②60歳以上65歳未満の方で心臓・腎臓・呼吸器に重い障がいのある方、ヒト免疫不全ウイルスにより免疫の機能に日常生活がほとんど不可能な程度の障がいがある方（身体障害者手帳1級程度）

▼問合せ 保健福祉課健康推進係
(ゆとろ内・☎ 23 - 4044)

新型
コロナ

感染防止対策協力支援金 【令和4年1～2月分】

■問合せ 商工観光課商工観光係
(☎ 23 - 3129)

右記期間において、北海道からの要請に応じた当別町内の飲食店（宅配・テイクアウトを除く）等の事業者の方に、協力支援金を支給します。

申請要綱等の詳細は、町ホームページに掲載していますので、ご確認ください。

【要請期間】

1月27日（木）～2月20日（日）

【申請期限】

3月18日（金）

詳細はこちら→
(町ホームページ)

※2/21（月）～3/6（日）分の申請については、3/7（月）以降に町ホームページに掲載します。



募 集

人材育成基金活用推進事業 の申請を受け付けます

町では、活力と魅力に満ちたまちづくりを推進する人材を育成するため、自らが考えて行う地域づくり事業に対して、補助金を交付しています。詳細は町ホームページをご覧ください。

▼補助対象者

当別町に1年以上在住または勤務している方や、これらの方で構成する団体。

▼補助対象事業 令和4年度中に実施する次のようなもの。

- ①自己形成のための教育・文化・産業等における調査研修事業
- ②スポーツや文化・経済活動による交流事業
- ③地域の活性化や文化・教養を高めるための講演会等の事業

▼申請方法 セールス戦略課で配布する申請書等を提出してください。町ホームページからもダウンロードできます。

▼申請期限 4月15日(金)

▼審査・内定 申請書類をもとに審査し、5月中に内定予定。

▼問合せ セールス戦略課ふるさとプロモーション係(☎23-3042)

特 定 健 診

特定健康診査の受診は お済みですか？

今年度の特定健康診査は受け終わりましたか？ 健診は不要不急の外出ではありません。生活習慣病の早期発見・早期治療は感染症の重症化リスクを避けるためにも大切です。

健診実施機関では、換気や消毒の徹底など、感染防止対策を行っています。必ず事前に予約をしてから受診してください。

▼対象者

令和3年度中に、40歳～74歳になる当別町国民健康保険に加入している方

▼受診期限

3月31日(木)

▼健診の受け方

町内4医療機関ほか、江別市立病院、北海道医療大学病院で受診でき、北海道対がん協会札幌がん検診センターではがん検診も合わせて受けられます。

詳しくは、健康ひろば・実施医療機関(p.26)や町ホームページをご確認ください。

※3月は混み合うことが予想されますので、早めに予約し受診しましょう。

※受診券がお手元がない方は、再発行しますのでご連絡ください。

▼問合せ 保健福祉課健康推進係
(ゆとろ内・☎23-4044)

年 金

国民年金保険料について

【追納制度について】

国民年金保険料の免除(全額・一部・法定)、納付猶予(50歳未満)、学生納付特例の承認を受けられた期間がある場合、保険料を全額納めた方と比べ、老齢基礎年金の受け取り額が少なくなります。これらの期間の保険料は、10年以内であれば、古い期間からさかのぼって納める(追納する)ことで、年金の受け取り額を増やすことができます。また、追納した保険料を社会保険料控除として税申告すると、所得税・住民税を軽減することができます。追納について、ぜひご検討ください。ただし、一部免除を受けた期間に、残りの納付すべき保険料を納付していない場合は、追納できません。一部免除の承認をされた場合は、忘れずに納付をお願いします。追納の申込みは、お近くの年金事務所ですべて受け付けています。

廣 告

【学生納付特例の申請について】

令和3年度に保険料納付を猶予されている学生の方で、令和4年度も引き続き在学予定の方には、3月末にハガキ形式の学生納付特例申請書が送付されます。同一の学校に在学されている方は、このハガキに必要事項を記入して返送いただくと、令和4年度の申請ができます。この場合、在学証明書または学生証の写しの添付は不要です。なお、令和4年度は学生納付特例制度を利用せず、保険料の納付を希望の場合は、年金事務所までお問合せください。

【付加保険料について】

国民年金第1号被保険者および任意加入被保険者は、定額保険料に付加保険料を上乗せして納めることで、受給する年金額を増やすことができます（国民年金基金加入者は除く）。付加保険料の月額額は400円です。付加年金額（年額）は「200円×付加保険料納付月数」で計算するため、2年以上年金を受け取ると支払った付加保険料以上の年金が受け取れます。なお、付加年金は定額のため、物価スライド（増額・減額）はありません。詳しくは問合せください。

▼問合せ

- ・役場住民課戸籍年金係
(☎23-2463)
- ・札幌北年金事務所
(☎011-717-4115)

税金

自動車・軽自動車の 住所変更等は3月末まで

【自動車税種別割】

4月1日現在の登録に基づいて課税されます。引っ越しで住所が変わった時、自動車を売買した時や使用しなくなった時は北海道運輸局札幌運輸支局で手続きが必要です。納税通知書を確実にお届けするために3月末までに手続きをしてください。住所変更の手続きが間に合わない時は札幌道税事務所に連絡するか、道税ホームページから手続きしてください。

▼手続き・問合せ

- ・北海道運輸局札幌運輸支局
(☎050-5540-2001)
- ・札幌道税事務所
(☎011-746-1190)

【軽自動車税種別割】

定置場がある市町村から4月1日現在の所有者に課税されます。廃車・住所変更・譲渡等の手続きは、3月末までに行ってください。所有者が亡くなった場合も手続きが必要です。軽自動車税種別割は月割課税ではありませんので、手続きを忘れると1年分の税金を納めることになります。

▼手続き等を行う機関

- ・125cc以下の原動機付自転車
- ・小型特殊自動車（トラクタ、ホイロローダ等）
- ・ミニカー（三輪以上20cc超50cc以下）

▼申告先 役場税務課税務係

- ・軽三輪、軽四輪自動車

▼申告先 札幌地区軽自動車協会
(札幌市北区新川5条20丁目1-20・☎011-768-3955)

- ・125cc超250cc以下のバイク
- ・250cc超のバイク

▼申告先 北海道運輸局札幌運輸支局
(札幌市東区北28条東1丁目・☎050-5540-2001)

▼詳細 税務課税務係

(☎23-2332)

広 告

広 告

納税

3月は滞納整理強化月間！

町税は福祉や教育、道路整備など、まちづくりを支える大切な財源です。納期限までに納付しない場合は、督促状の発付や延滞金がかかる場合があります。

また、町では納期限までに納付している方との公平性を保つために、3月を「滞納整理強化月間」として、徴収対策を進めます。町税の滞納が続くと、地方税法に基づき延滞金に加算され、同法に基づき滞納処分（財産調査および差押）を実施します。夜間窓口も開設していますので、やむを得ない事情により直ちに納付することができない方は、ご相談ください。

▼問合せ 税務課納税係
(☎ 23 - 2341)

国民健康保険

国民健康保険の 加入・脱退手続き等

【加入・脱退手続きはお済みですか】

国民健康保険は、職場の健康保険などに加入していない方が加入する制度です。

職場を退職し健康保険などを喪失したときは、喪失後 14 日以内に役場の国保窓口で『加入手続き』を行ってください。「社会保険等資格喪失証明書、加入する方全員のマイナンバーがわかるもの」が必要です。

また、会社などに就業し、国保以外の保険に加入した場合は、『脱退の手続き』を行ってください。「国保を脱退する方全員の新しい保険証、全員のマイナンバーがわかるもの」が必要です。

加入・脱退ともに、自動的に保険が切り替わるものではなく、ご自身での手続きが必要ですのでご注意ください。

【進学で転出する場合の国保は？】

進学するために当別町から転出する場合、大学等に在学している間は、当別町から住所を移しても引き続き当別町国保に加入することができます。役場窓口で手続きが必要ですので、「身分証明書、在学が確認できる書類（在学証明書、学生証の写しなど）、印鑑、世帯主と転出する方のマイナンバーがわかるもの」を持参してください。

▼問合せ 住民課国保・後期高齢者医療係 (☎ 23 - 2467)

広 告

広 告

広 告

水道

水道の届け出を忘れずに

引っ越しなどで水道の使用中止や開始する時は、住民票の住所変更とは別に、水道の届け出が必要です。届け出は上下水道課窓口のほか、電話や電子申請でも受け付けています。

水道の使用中止の届け出がない場合、水道を使用していなくても水道料金・下水道使用料がかかりますので、忘れずにご連絡ください。退去される際は凍結などの事故を防ぐため、水道の使用が終わりましたら水抜きをお願いします。また、所有者や使用者の死亡等による名義変更や建物を取り壊す場合なども、届け出が必要です。詳しくは問合せください。

▼問合せ 上下水道課業務係
(☎ 22 - 2411)

議会

当別町議会 3月定例会関係日程のお知らせ

議会開催中は、ライブ中継をインターネットにより配信しています。日程は変更する場合がありますので、町議会ホームページでご確認ください。

▼問合せ 議会事務局総務係 (☎ 23 - 3247)

日にち	時間	場所	会議名	内容等
3月3日(木)	13:00	議場	本会議	町政・教育行政執行方針等
3月4日(金)	13:00	議場	総務文教常任委員会	所管事務調査等
3月7日(月)	13:00	議場	産業厚生常任委員会	所管事務調査等
3月8日(火)	10:00	議場	本会議	執行方針に対する代表質問等
3月9日(水)	13:00	議場	総務文教常任委員会	所管事務調査等
3月11日(金)	13:00	議場	産業厚生常任委員会	所管事務調査等
3月14日(月)	10:00	議場	本会議	一般質問
3月15日(火)	10:00	議場		
3月16日(水)	10:00	議場	予算審査特別委員会	各会計予算審査・起草委員会設置
3月17日(木)	10:00	議場		
3月18日(金)	10:00	議場	予算審査特別委員会	起草委員会報告
	(予特終了後)	議場	本会議	予算審査特別委員会報告・議案審議等

広 告

広 告

広 告

パブリックコメント

庁舎建設基本構想（素案）の意見公募を実施します

「当別町庁舎建設基本構想（素案）」の策定にあたり、皆さんのご意見を募集します。

▼募集期間

3月1日(火)～3月31日(木)

▼閲覧場所

町ホームページ、役場（1階環境生活課・2階事業推進課）、ゆとろ、総合体育館、太美出張所、西当別コミセン

当別町庁舎建設
基本構想（素案）→
（町ホームページ）



▼対象者 町内に住所を有する方、町内に事業所または事務所を有する方、町内事業所等に勤務する方、町内の学校に在学する方、当該計画に利害を有する方

▼提出方法 郵送、FAX、電子メール、閲覧場所に設置した投函箱へ提出してください。様式は自由ですが、「当別町庁舎建設基本構想（素案）について」と明記し、住所、氏名（団体の名称）、連絡先を必ず記載してください。電話や窓口など、口頭での受付は行っていません。

▼提出先・問合せ 事業推進課 事業推進係（☎ 23 - 3198 / FAX : 23 - 3206 / E-mail : toshikei@town.tobetsu.hokkaido.jp）

縦覧

計画段階配慮書にかかる 図書の縦覧を行います

「（仮称）石狩湾洋上風力発電所 計画段階配慮書」の縦覧を行います。環境保全の見地からのご意見

は縦覧期間中に、縦覧場所に備え付けの意見箱に投函、または問合せ先に郵送してください。

電子縦覧
はこちら→
（日本風力開発ホームページ）



※計画段階環境配慮書とは…

事業者が事業の位置や規模等の検討段階において、環境保全のために適正な配慮をしなければならない事項について検討を行い、その結果をまとめた図書のこと。

▼縦覧期間 3月1日（火）～3月31日（木）9時～17時

▼縦覧場所 役場1階環境生活課、ゆとろ、西当別コミセン

▼郵送先・問合せ 日本風力開発（株）開発本部（〒100 - 0011 東京都千代田区内幸町一丁目1番6号 / ☎ 03 - 3519 - 7481、平日9時30分～17時30分）

広 告

広 告

広 告

労 災

石綿関連疾患に関する
労災補償制度等について

石綿（アスベスト）による疾病は、石綿を吸ってから非常に長い年月を経て発症します。中皮腫などで亡くなられた方が過去に石綿業務に従事されていた場合は、労災保険給付等の支給対象となる可能性があります。

▼問合せ 北海道労働局労災補償課（☎ 011 - 709 - 2311）

労 働

職場における労働衛生基準
が見直されました

昨年12月より職場における一般的な労働衛生基準が見直されました。事務所における照明の基準のほか、事務所その他の作業場における清潔、休養等に関する労働

衛生基準が変更となっておりますのでご確認ください。

詳細はこちら→
(厚労省ホームページ)



▼問合せ 札幌中央労働基準監督署（☎ 011 - 737 - 1192）

寄付・寄贈

☆当別町ふるさと納税へ

■1月1日～1月31日納入分
計4,717人から5,871万円
ご寄付いただきました。

※ご寄付いただいた方の氏名等は町ホームページに掲載しています。

☆当別町社会福祉協議会へ

▼（一財）北海道信用金庫
ひまわり財団より 10万円



■問合せ（☎ 27 - 6600）

駅名キーホルダー販売中！



3月に駅名変更するJR石狩当別駅・石狩太美駅、新しく開業するロイズタウン駅の駅名キーホルダーを販売しています。数に限りがございますので、お早めにお買い求めください！

また、フォカッチャに当別産大豆を使った「大豆バター味」が新登場！ぜひご賞味ください。

広 告

広 告

広 告

藍綬褒章を受章！



平成9年に保護司として委嘱されて以来、永年にわたり更生保護活動に尽力された野口和子さん（北栄町在住）が「藍綬褒章」を授与されました。

野口さんは保護司として社会奉仕の精神をもち、犯罪をした者の改善および更生を助けるとともに、犯罪予防活動を行いながら、個人および公共の福祉に寄与されてきました。

北海道社会貢献賞を受賞！



山下義則さん（元町在住）が令和3年度北海道社会貢献賞（交通安全功労者）を受賞し、後藤町長より表彰状が伝達されました。

山下さんは交通安全指導員として26年間、平成23年4月からは交通安全指導員会会長として、小学校などの交通安全教室や登校時の街頭指導、イベント時の交通整理や啓発活動など町の交通安全に多大な貢献をされてきました。



・札幌地下歩行空間「販売会」
3月2日（水）憩いの空間 E-6
10時～ ※無くなり次第終了

・JA 北いしかり本所 金融店舗
「展示即売会」

3月3日（木）展示のみ
12時～

3月4日（金）展示品等を販売
12時～13時

・道の駅とうべつ「即売会」

3月12日（土）10時～14時
3月19日（土）10時～14時

※中止・変更となる場合がありますので、最新情報は下記サイトよりご確認ください。

当別花卉生産組合
公式 Facebook →



▼問合せ 当別花卉生産組合
(☎ 23 - 2535)

広 告

広 告

広 告

広 告

北欧の風 道の駅とうべつ



道の駅とうべつオリジナル商品「混ぜるだけ黒豆ご飯のもと」大好評販売中！ご自宅用はもちろん、贈り物にもいかがでしょうか？

■問合せ 27-5260

■場所 当別太 774 番地 11

<営業時間>

本館 9時～17時

レストラン 11時～

※ラストオーダー 16時

農産物直売所 今季終了

※営業時間の短縮を行う場合があります。詳細はホームページをご確認ください。

道の駅とうべつ
公式ホームページ→



🎁 ホワイトデーなどの贈り物は道の駅とうべつで 🎁



お買い上げいただいた商品の、ラッピング・ギフト対応（熨斗）・発送（ヤマト便）なども承ります。当別町産原料を使用した加工品や、北欧雑貨など幅広く取りそろえています。ぜひあなただけのオリジナルギフトBOXをご用意されてはいかがでしょうか？店舗スタッフまでお気軽にお声掛け下さい。



※ラッピングは一部有料です。

柑橘 🍊 情報!!

今月のおすすめ「はるか」



黄色くて酸っぱそうな見た目ですが、酸味は少なく、上品な甘みが特徴です。スタッフもイチオシの柑橘です！

※入荷状況はお気軽に問合せください。



広 告

広 告

広 告



当別消防署からお知らせ

■問合せ
☎23-2537

令和3年火災概要

令和3年の火災件数は12件で、前年より2件の増加となりました。火災種別で比べると、車両火災は減少しましたが、建物火災が1件、その他火災が3件増加しました。火災の原因はストーブの取扱い不注意、ゴミや枯れ草焼きの火の拡大などでした。

火災は、ちょっとした不注意や油断から簡単に発生し、皆さんの大切な生命・財産を奪ってしまいます。皆さんの命や大切なものを守るために、一人ひとりが防火の心を忘れずに、『火災のないまち、当別町！』を目指しましょう。

<令和3年 月別発生状況 および 内訳 >

1月	2月	3月	4月	5月	6月
建物 1	建物 1	-	建物 1 その他 1	車両 1	車両 1
7月	8月	9月	10月	11月	12月
建物 1 その他 1	車両 1 その他 1	その他 1	-	-	建物 1



令和3年 救急出動状況

令和3年の救急出動件数は、814件（前年比14件増）で、搬送人員は756人（前年比28人増）となりました。救急の種別では、急病による要請が一番多く、全出動の約7割を占め、次いで一般負傷、交通事故の順となっています。人口割では町民の約21人に1人が救急搬送されたこととなります。

<過去5年間の救急出動件数 および 搬送人数 >

	H29	H30	R1	R2	R3
救急出動件数	859件	925件	904件	800件	814件
搬送人数	764人	814人	819人	728人	756人

広 告

広 告

広 告

広 告

COCOTTO 1・2 入居者募集中！

■問合せ 建設課建築住宅係 (☎23-3147)

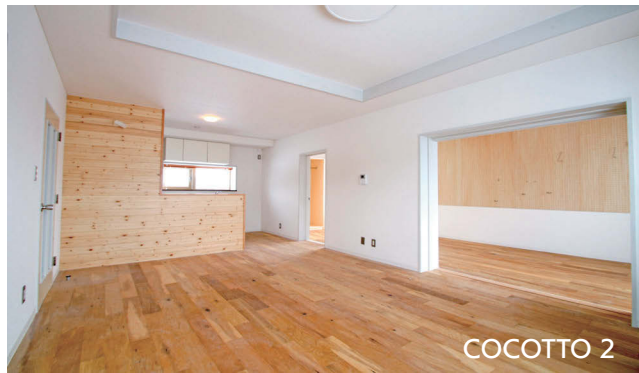

COCOTTO 2

子育て世帯向け公共賃貸住宅「COCOTTO 1・2」の入居者を募集しています！「COCOTTO 2」の紹介動画も作成しましたので、ぜひご覧ください！

- ▼住所 当別町下川町 125 番地 30
 <義務教育学校「とうべつ学園」隣接！>
 - ▼家賃 子育て世帯（中学生以下同居） 47,200 円
 上記以外（通常家賃） 59,000 円
- ※入居条件などの詳細については、町ホームページに掲載しています。

ルームツアー&詳細はこちら→



告 告

告 告

告 告

登場人物



トーベツさん…「そろそろ春だね」という度に雪が降る。



ニシタンさん…春はコタツとの別れが近くて少し寂しい。

第 11 話 ト〜ベツ暮らし

作：手之内

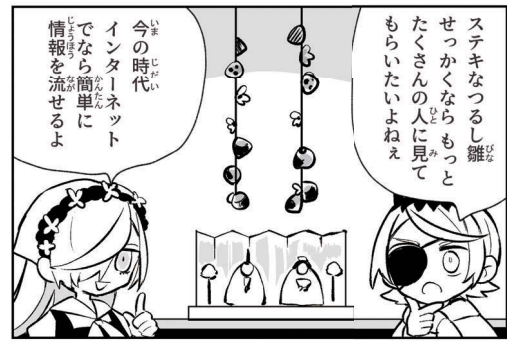

各種健診等のご案内

健診等の日程は p.28 町内イベントカレンダーをご覧ください。

町のホームページから
でも確認できます→



乳幼児健診 各種事業
各種健康診査

<注意>

- ・乳幼児健診と BCG 予防接種は対象者へ個別にご案内します。
- ・健診を希望する方は、健診日の 1 週間前までに健康推進係へ申し込みください。
- ・特定健診やがん検診は、町内イベントカレンダー以外の日程でも受けることができます。

急病時・夜間の相談先

■救急安心センターさっぽろ

24 時間・365 日、看護師が相談に対応。受診可能な医療機関をご案内します。

・電話番号 # 7119 または 011 - 272 - 7119

■こども医療でんわ相談

症状に応じた一般的な対処・助言を看護師等から受けられます。診断・治療はできません。

・受付時間 19 時～翌朝 8 時
・電話番号 # 8000 または 011 - 232 - 1599

■北海道救急医療・広域災害情報システム

緊急時に受診可能な道内の病院を 24 時間（年末年始などの連休も可）検索できます。

・フリーダイヤルは 0120 - 20 - 8699
・携帯電話からは 011 - 221 - 8699
・インターネット検索は <http://www.qq.pref.hokkaido.jp>

休日・夜間の受診先

<休日・昼間>

日曜・祝休日は江別市内内科小児科休日急病当番をご利用ください（※p.28 町内イベントカレンダー参照）。

町のホームページから
でも確認できます→



急病当番医

<夜間>

■江別市夜間急病センター **内科** **小児科**

- ・住所 江別市錦町 14 - 5
- ・受付時間 18 時 30 分～翌朝 6 時 30 分（年中無休）
- ・電話番号 011 - 391 - 0022

■勤医協中央病院 **内科**

- ・住所 札幌市東区東苗穂 5 条 1 丁目 9 - 1
- ・受付時間 19 時～翌朝 9 時（年中無休）
- ・電話番号 011 - 782 - 9111

当別町 臨時発熱外来

※受診前に電話予約が必要です。電話連絡がない場合は受診をお断りする場合があります。

実施日	医療機関名	電話番号
3 月 5 日（土）	勤医協当別診療所	23 - 3010
3 月 19 日（土）	田園通りさわぎき医院	25 - 2055

- ・予約受付 9 時～11 時 30 分
- ・診療時間 9 時～12 時

予防接種（個別）・健診 実施医療機関

ご希望の方は、事前にお申込みください。

医療機関名	電話番号 (札幌市外局番 011)	小児期予防接種				成人期 予防接種	健診
		4 種混合・ 不活化ポリオ・ヒブ・ 水痘・MR・DT	小児肺炎球菌・ B 型肝炎・ロタ	日本 脳炎	子宮 頸がん	高齢者 肺炎球菌	特定・基本 後期高齢者 肝炎ウイルス
勤医協当別診療所	23 - 3010	●		●		●	●
スウェーデン通り内科循環器科クリニック	25 - 3151	●	●	●	●	●	●
田園通りさわぎき医院	25 - 2055	●	●	●		●	●
とうべつ内科クリニック	22 - 1313					●	●
とうべつ整形外科	25 - 5040			6 歳～	●	●	
北海道医療大学病院（札幌市北区）	778 - 7575	●	●	●	●	●	●

※小児期定期予防接種（子宮頸がん除く）は、江別市内の小児科 6 カ所でも接種可能です。

こころの健康を守るために

新型コロナウイルス感染症による環境の変化で、気づかないうちにストレスや疲れがたまっている人が増えています。心身の病気にかからないようにリラックスできる時間を持つ、不安な気持ちは誰かに話すなどのセルフケアが大切です。

夜、なかなか寝つけない人は・・・

起床時間を守り、3食を規則正しくとる

睡眠や食事などの生活リズムの乱れは、心身の疲労を招きます。毎朝定刻に起き、朝日を浴びましょう。体内時計がリセットされ、体が活動モードに切り替わるため、生活リズムを整えやすくなります。



ネガティブ思考になりやすい人は・・・

趣味や娯楽などで気分転換しよう

自分にあった気分転換法でストレスをこまめに解消しましょう。ほんのひとときでも気持ちを切り替え、リラックスすることがストレスの軽減に役立ちます。ちょっとした時間にできる気分転換法をたくさん用意しておけば、スキマ時間にもできます。

- ・ぬるめのお風呂にゆっくりつかる
- ・ストレッチなど体を動かす
- ・映画や読書、音楽などを楽しむ
- ・自然と触れ合う など



人と会う機会が減ったと感じている人は・・・

人と人とのつながりを大切にしましょう

孤立や孤独は、心身の病気の発症率を高めます。不安や心配を誰かに話すだけで、気持ちがスッと軽くなった経験はありませんか？ 家族や友人、知人など、身近に話を聞いてくれる人はいませんか？ ため込んでいた思いや悩みを打ち明けることで、心は軽くなります。また、問題を冷静にとらえるきっかけとなるなど、解決の糸口が見えてくることもあります。

対面が困難な場合は、SNS や電話で連絡を取り合ったり、テレビ電話などを活用して顔を合わせたりすることが大切です。



一人で悩みを抱え込まないで

身近に相談相手が見つからない、話しても解決できない問題があるときには、各種相談機関に相談することができます。

相談先の情報は
町のホームページに
掲載しています。→



▼問合せ 保健福祉課健康推進係
(ゆとり内・☎ 23 - 4044)

広 告

町内イベントカレンダー 3月

月	火	水	木
<p>◎障がい相談 毎週月曜日～金曜日 9時～17時 障がい者総合相談支援センター ななかまど 弥生 51 - 38 (☎ 23 - 1917)</p>	<p>◆確定申告 受付期間 (15日まで) (詳細 P13) ◆庁舎建設基本構想(素案) 意見公募 開始(31日まで) (詳細 P20)</p>	<p>健診結果説明会 ゆとろ 9時30分～12時 当別産チューリップ販売会 札幌地下歩行空間 10時～ (詳細 P22)</p>	<p>当別産チューリップ展示会 JA 北いしかり本所 12時～ (詳細 P22) (議会) 本会議 議場 13時～ 4カ月児・10カ月児健診 ゆとろ 13時～14時 ※ BCG 接種は 13時45分～</p>
<p>(議会) 産業厚生常任委員会 議場 13時～ 断酒会のつどい ゆとろ 18時～21時</p>	<p>バス送迎健診(要予約) 西コミ 8時出発 (議会) 本会議 議場 10時～ 当別 鉄道の歴史展(13日まで) ふれあい倉庫 10時～16時 (詳細 P5) 女性の健康相談(江別保健所) 13時30分～15時30分</p>	<p>ぱくぱく(離乳食)教室 ゆとろ 10時～12時 (議会) 総務文教常任委員会 議場 13時～</p>	<p>法律相談(要予約) ゆとろ 13時30分～ 心の健康相談(江別保健所) 13時30分～16時 町税・町営住宅夜間相談(要予約) 役場 19時30分まで</p>
<p>(議会) 本会議 議場 10時～ 友遊会 ゆとろ 10時～12時</p>	<p>健診結果説明会 ゆとろ 9時30分～12時 (議会) 本会議 議場 10時～ かすみ草の集い 西コミ 10時30分～12時</p>	<p>バス送迎健診(要予約) ゆとろ 8時出発 (議会) 予算審査特別委員会 議場 10時～</p>	<p>(議会) 予算審査特別委員会 議場 10時～ 年金事務所出張相談(要予約) 商工会 10時～15時</p>
<p>断酒会のつどい ゆとろ 18時～21時 <江別市急病当番医> ゆきざさ循環器内科◆ 384-1000、8時30分～17時</p>		<p>健診結果説明会 ゆとろ 9時30分～12時 教育委員会定例会 役場 14時～</p>	<p>心配ごと相談(社会福祉協議会) ゆとろ 13時～16時 町税・町営住宅夜間相談(要予約) 役場 19時30分まで</p>
			<p>◆国民健康保険税 納期限 ◆高齢者肺炎球菌予防接種 接種期限 (詳細 P15) ◆特定健康診査 受診期限 (詳細 P16)</p>
<p>断酒会のつどい ゆとろ 18時～21時</p>			

当別町役場

平日 8時45分～17時15分
白樺町 58 番地 9
(☎ 23 - 2330)

戸籍・住民票・印鑑証明
住民課戸籍年金係
(☎ 23 - 2463)

住民税・軽自動車税
税務課税務係
(☎ 23 - 2332)

所得(課税)証明
税務課税務係
(☎ 23 - 2332)

固定資産税・評価(公課)証明
税務課資産税係
(☎ 23 - 2333)

納税相談・納税証明
税務課納税係
(☎ 23 - 2341)

国民健康保険・後期高齢者医療
住民課国保・後期高齢者医
療係 (☎ 23 - 2467)

消費生活相談
環境生活課町民生活係
(☎ 23 - 3209)

ごみ・リサイクル
環境生活課環境対策係
(☎ 23 - 2503)

上水道・下水道
上下水道課業務係
(☎ 22 - 2411)

町営住宅
建設課建築住宅係
(☎ 23 - 3147)

※日程や会場が変更となる場合がありますので、最新情報はホームページなどでご確認ください。

金	土	日
当別産チュールリップ展示即売会 JA 北いしかり本所 12時～13時 (詳細 P22) (議会) 総務文教常任委員会 議場 13時～	<当別町臨時発熱外来> (要予約) 勤医協当別診療所 23-3010 予約受付: 9時～11時30分 診療時間: 9時～12時	<江別市急病当番医> 江別循環器★ 389-0810、9時～17時 おおあさ鈴木ファミリークリニック 386-5303、9時～17時
(議会) 産業厚生常任委員会 議場 13時～ 1歳6カ月児・3歳児健診 ゆとろ 13時～14時	ロイズタウン駅開業記念ツアー & オンラインツアー (詳細 P5) 当別産チュールリップ即売会 道の駅とうべつ 10時～14時 (詳細 P22)	<江別市急病当番医> 高橋内科医院★ 386-5222、9時～17時 松尾こどもクリニック♥ 384-8819、9時～17時
◆感染防止対策協力支援金 申請期限 (詳細 P15) (議会) 予算審査特別委員会 議場 10時～ (議会) 本会議 議場 委員会終了後	当別産チュールリップ即売会 道の駅とうべつ 10時～14時 (詳細 P22) <当別町臨時発熱外来> (要予約) 田園通りさわざき医院 25-2055 予約受付: 9時～11時30分 診療時間: 9時～12時	<江別市急病当番医> 江別市立病院 382-5151、8時30分～17時
農業委員会総会 第二庁舎 16時～		<江別市急病当番医> あさひ町南大通クリニック 383-9816、9時～17時
		<江別市急病当番医> 溪和会江別病院★ 382-1111、9時～17時 あずま子ども家庭クリニック♥ 385-2500、9時～17時
	◎ひきこもり相談 毎週月曜日～金曜日 8時45分～17時15分 当別町社会福祉協議会 ゆとろ内 (☎22-2301)	<江別市急病当番医> はまもと内科クリニック 788-7636、9時～17時

各種連絡先

法律相談
 ゆとろ・保健福祉課福祉係
 (☎23-3019)

年金事務所出張相談
 札幌北年金事務所予約窓口
 (☎011-717-4133)

心の健康相談・断酒会の集い
 女性の健康相談
 江別保健所
 江別市錦町4番地の1
 (☎011-383-2111)

心配ごと相談
 当別町社会福祉協議会
 西町32番地2 ゆとろ内
 (☎22-2301)

各種施設

総合体育館
 第1・3(・5)月曜日休館
 (祝日の時は翌日)
 9時～21時30分
 白樺町2792番地
 (☎22-3833)

白樺コミュニティセンター
 月曜日休館(祝日の時は翌日)
 9時～22時
 白樺町2792番地1
 (☎23-2511)

西当別コミュニティセンター
 月曜日休館(祝日の時は翌日)
 9時～22時
 太美町22番地7
 (☎26-3300)

当別町図書館
 月曜日休館(祝日の時は翌日)
 10時～17時
 錦町1248番地7 学習交流
 センター内 (☎23-0573)

西当別分館
 月曜日休館(祝日の時は翌日)
 10時～21時
 ※日曜日は17時まで
 太美町22番地7 西当別コミ
 セン内 (☎26-3300)

太美出張所

平日9時～17時
 太美町1480番地58
 太美郵便局内
 (☎26-3190)

各種証明発行
 各種税金・料金収納
 ごみ処理依頼書交付 など

ゆとろ

平日8時45分～17時15分
 西町32番地2
 (☎25-2661)

各種健診・健康相談
 保健福祉課健康推進係
 (☎23-4044)

介護サービス
 介護課介護保険係
 (☎23-3029)

高齢者支援サービス
 介護課高齢者支援係
 (☎27-5131)

障がい者(児)福祉
 介護課障がい支援係
 (☎25-2665)

児童手当・子ども医療費助成
 保健福祉課福祉係
 (☎23-3019)

あそびのひろば・子育て相談
 子ども未来課子育てサポート係
 (☎25-2658)

福祉総合・介護・認知症相談
 地域包括支援センター
 (☎25-5152)

※江別市急病当番医について (市外局番 011)

★…内科のみ、♥…小児科のみ、♠…乳児事前連絡必要

Town Topics

タウントピックス

まちの話題 政策広報課政策広報係 (☎ 23 - 3069)

広報誌で紹介した写真は希望者に提供します。

たくさんのご応募ありがとうございました！

第39回あそ雪の広場

TOBETSU とうべつ 雪像コンテスト 2022

昨年に引き続き行われた「とうべつ雪像コンテスト」！大雪に見舞われながらも、一般の部・企業部門合わせて62作品の応募があり、今年も当別の冬を盛り上げてくれました。力作の一部を誌面でご紹介します！

僕達も雪像に!?

氷の花かざりも素敵だね。



トーベツさん

ニシトーさん



バイマックス



エゾのザウルス



かんぼくん & ゆめちゃん & ぼすくま



ラビフット

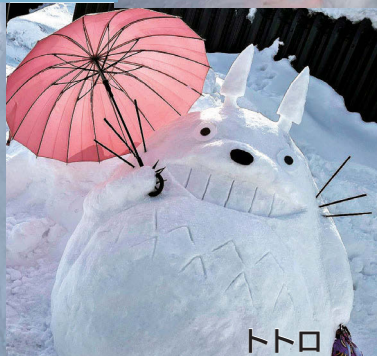

トトロ



エブテ初号機



とかげ & にせつむり



ムーミンの休日



結果発表 & 全作品は

こちらから→

「とうべつ雪像コンテスト2022」公式ホームページ



▼問合せ あそ雪の広場実行委員会事務局 (役場商工観光課内・23 - 3129)

町ホームページ

町公式 twitter

町公式 Facebook

■人の動き

2月1日現在 ※ () は前月との比較



人口 15,416人 (29人減)

男 7,485人 (21人減)

世帯 7,710世帯 (8世帯減)

女 7,931人 (8人減)

@town_tobetsu

編集・発行 当別町政策広報課政策広報係 広報「とうべつ」3月号 令和4年3月1日発行 通巻822号