

2021

9

September

広報 もっと身近に もっと知りたい

とげ



新型コロナウイルス
感染症への対応について

…p.3

新型コロナワクチン接種
について

…p.4

新規就農のススメ

…p.6

現代を生きる

西当別中学校 大浦 浩 校長 …p.9

【今月の表紙】

実りの秋！ カボチャの収穫

詳細はp.28

就任の挨拶



150周年を迎えた当別町は、今、大きな転換期にあり、この時に町長に就任したことは大変光栄であるとともに、重い責任があることを実感しています。

また、前町長の任期の間、これまでの挑戦でまいた種をしっかりと育て実らせ、摘み取っていくことも私に課せられたものだと認識しています。

こういった中で、私は大きく4つの視点で、町の未来づくりに挑戦してまいります。

まず1点目は「チャイルド・ファースト」です。町の将来を託す子ども達をしっかりと育てていくことが何より大事だと思っております。来年4月に一体型義務教育学校「とうべつ学園」が開校する期を捉えて、様々な機関と連携しながら子育て環境を飛躍的に充実させ支援することが必要です。

2点目は「ハートフル・ファースト」です。今まで取り組んできた人を呼び込む施策が実現し、交流人口が飛躍的に増加しています。町外から多くの人に訪れていただき、定住につながるホストとしての精神を育むため、常に寄りそう福祉を実現し、安全で安心なまちづくりを進めます。

3点目は「クオリティ・ファースト」です。町の潜在能力・優位性をしっかりと見極め、産業の更なる質の向上を目指すべく、町内産品の高付加価値化や儲かる農業を推進し、農業・商工業の発展を促す取り組みを進めます。

4点目は「デジタル・ファースト」です。学校教育における「GIGAスクール」の推進や、儲かる農業のための「スマート農業」の推進など、これまでの3つの視点を高い次元で実現させるためには、その基盤としてデジタルシフトを図っていかねばなりません。また町民生活を支える行政システムにおいても、町を総合的に発展させるために、必要なデジタル技術を的確に取り入れます。

これらに加え、役場庁舎の早急な建て替え、札沼線新駅「ロイズタウン駅」周辺の環境整備、町内除排雪体制の再構築、町営住宅の建て替え、図書館建設など、前町長から受け継いだ施策の推進にも注力してまいります。

皆様のご理解、ご協力を心からお願いし、町長就任のご挨拶とさせていただきます。

当別町長 後藤正洋

新型コロナウイルス感染症への対応について

新型コロナウイルスの町内における感染者数は、昨年からの累計で120名[※]を超えています。また、8月だけでも30名を超える感染者が発生し、感染拡大のスピードが急速に増している状況です。

当別町も8月14日から「まん延防止等重点措置区域」に指定され、さらに8月27日には「緊急事態宣言」が発令されるなど、極めて厳しい状況となっています。

現在の感染状況は、50代以下の感染者が大多数を占め、特に30代以下の若い方の感染が増えています。入院患者も40代、50代が半数を占めています。

このことから、町民の皆様にはこれまで以上に、次の感染防止対策に取り組んでいただきますようお願いいたします。

※ クラスターによる感染者は除く

- ① 昼夜を問わず、不要不急の外出は自粛してください。特に混雑している場所への外出は控えてください。
- ② マスク着用、うがい、手洗いを徹底してください。
特に札幌市へ通勤・通学している家族がいる世帯は、家庭内でもマスクを着用するなど、万全な対策を行ってください。
- ③ 感染防止対策が徹底されていない飲食店等には入らないでください。
- ④ 同居している家族以外との飲食は控えてください。
屋外でのバーベキューなども同様です。
- ⑤ ワクチン接種が完了しても感染する事例が報告されていますので、接種後も感染予防対策を継続してください。

◎ 発熱や体調が悪い場合は、必ず電話でかかりつけ医の指示を受けてください。なお、かかりつけ医のない方は、「北海道新型コロナウイルス感染症健康相談センター」へ相談してください。

健康相談センター：0120-501-507（フリーダイヤル）

**家族や大切な人の命を守るため、
町民一丸となってこの危機を乗り越えましょう。**



新型コロナウイルスワクチン接種について

9月以降の予約受付

当別町では、基礎疾患を有する方・高齢者施設等の従事者の方の接種が進んでいます。9月以降の予約受付期間は下記の通りです。以前郵送された予約受付期間から変更されていますので、ご注意ください。

※基礎疾患を有する方、高齢者施設等に從事されている方、町で設定する独自の優先接種に該当する方、60歳以上の方は予約受付中です。

令和3年度に50歳から59歳になる方

(昭和37年4月2日～昭和47年4月1日生まれの方)

⇒8月26日(木)から予約受付中

令和3年度に40歳から49歳になる方

(昭和47年4月2日～昭和57年4月1日生まれの方)

⇒8月30日(月)から予約受付中

令和3年度に30歳から39歳になる方

(昭和57年4月2日～平成4年4月1日生まれの方)

⇒9月3日(金)9:00から予約開始

令和3年度に20歳から29歳になる方

(平成4年4月2日～平成14年4月1日生まれの方)

⇒9月8日(水)9:00から予約開始

令和3年度に12歳から19歳になる方

(平成14年4月2日生まれからワクチン接種期間中に誕生日を迎える方)

⇒9月13日(月)9:00から予約開始

※16歳未満の方は、原則保護者の同伴が必要になります。

予約受付期間が到来した時点ですでに定員に達していた場合は、予約ができない可能性があることをご了承ください。今回予約ができなかった場合でも、ワクチンが供給され次第、順次新しい日程を広報やホームページにてお知らせいたします。

また、予約が定員に達した時点から、キャンセル待ちの受付を行います。当別町ワクチンコールセンター(0570-081-892)までご連絡ください。

キャンセル待ちの受付についても、ワクチン接種希望者が当てはまる予約受付期間からとなります。

9月以降の接種日時

西当別コミュニティセンター

9月4日(土) 9:30～11:00、14:00～15:30

9月5日(日) 9:30～11:00、14:00～15:30

9月6日(月) 9:30～11:00、14:00～15:30

9月7日(火) 14:00～15:30

10月16日(土) 9:30～11:00、14:00～15:30

10月17日(日) 9:30～11:00、14:00～15:30

当別町総合体育館

9月11日(土) 9:30～11:00、14:00～15:30

9月12日(日) 9:30～11:00、14:00～15:30

9月13日(月) 14:00～15:30

9月16日(木) 14:00～15:30

9月17日(金) 14:00～15:30

9月18日(土) 9:30～11:00、14:00～15:30

9月19日(日) 9:30～11:00、14:00～15:30

9月20日(月) 14:00～15:30

10月23日(土) 9:30～11:00、14:00～15:30

10月24日(日) 9:30～11:00、14:00～15:30

10月30日(土) 9:30～11:00、14:00～15:30

10月31日(日) 9:30～11:00、14:00～15:30

2回目のワクチン接種の日程は、1回目接種の3週間後の同じ曜日、時間となります。2回目のみの日程変更は受け付けませんので、2回目の日程を考慮して予約ください。

接種を希望する方に 準備いただきたいこと

新型コロナウイルスワクチン接種のご案内(接種券)に、緊急時につながるご家族などの連絡先を記入してください。

予約が完了した接種をキャンセルする場合は、必ず新型コロナウイルスワクチン接種対策室(25-2667)までご連絡ください。

当日キャンセルはワクチンの廃棄につながりますので、当別町ワクチンコールセンター(0570-081-892)まで必ずご連絡ください。

お問い合わせ

北海道新型コロナウイルスワクチン接種相談センター

内容 ワクチンの副反応等に関すること
電話 0120-306-154
時間 9時00分～17時30分（平日・土日祝）

厚生労働省新型コロナワクチンコールセンター

内容 ワクチンの有効性・安全性に関すること
電話 0120-761-770
時間 9時00分～21時00分（平日・土日祝）

ワクチン接種に関する情報は
こちらのホームページで
ご確認ください



■相談・問合せ先

新型コロナウイルスワクチン接種対策室
（ゆとり内 ☎ 25-2667）

北海道医療大学でも ワクチン接種が行われました

北海道医療大学では、6月から学生や教職員を対象とした職域接種を行っています。

希望者への接種が完了したことを受け、8月19日から5日間、町民を対象としたワクチン接種が行われ、約1,600の方が接種を受けました。



感染拡大を防ぐために気をつけること

風邪症状のある方は、他の患者や医師・医療従事者への感染を防ぐため、電話で相談ください

とうべつ版 電話による相談・診療・検査の流れ

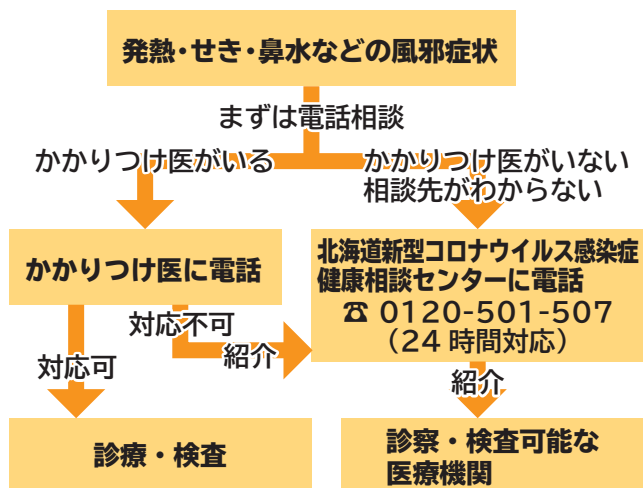

受診の際には必ずマスクを着用しましょう

少なくとも、以下のいずれかに該当する場合にはすぐに相談ください

- 息苦しさ（呼吸困難）、強いだるさ（倦怠感）、高熱などの強い症状のいずれかがある場合
- 重症化しやすい方[※]で、発熱やせきなど比較的軽い風邪症状がある場合 ※高齢者や糖尿病、呼吸器疾患（COPD等）のある方や透析をしている方
- 上記以外の方で、発熱やせきなど比較的軽い風邪症状が続く場合 ※症状が4日以上続く場合や、解熱剤を飲み続けなければならない方はすぐに相談ください。
- 妊婦の方も、早めにご相談ください。
- 小児は、かかりつけ小児科医院に相談ください。かかりつけ医が決まっていない場合は、下記の「北海道新型コロナウイルス感染症健康相談センター」へご相談ください。

北海道新型コロナウイルス感染症健康相談センター
☎ 0120-501-507（フリーダイヤル）24時間対応

■問合せ 保健福祉課健康推進係
（ゆとり内 ☎ 23-4044）

新規就農のススメ

花のまち 当別町で就農を目指す 研修生を紹介します

地域おこし協力隊として、新規就農の研修へ

先月の集中連載第1回では、当別町の新規就農を支援する当別町農業総合支援センターの取組を紹介しました。第2回の今日は、新規就農を目指して中小屋地区で研修を行っている高橋健太さんを紹介します。

飲食業から農業へ転身

高橋さんは高校卒業後、札幌などの飲食店で長く働いていましたが、別な業種への転職を探していたところ、JA北いしかりの無料職業紹介所を通じて、令和2年の6月から11月までの間、現在の指導農家の岩中さん宅で農業アルバイトとして働くことになりました。実家のニセコ町で祖父母が農業を営んでいたものの、自身が仕事として農業を行うのは初めてのことでしたが、この経験から就農を決意。翌年からの新規就農に向けて、準備を始めました。

地域おこし協力隊制度を活用

高橋さんは、当時募集していた農業支援員の地域おこし協力隊の制度を活用して、令和3年6月から新規就農の研修を開始しました。

農繁期である夏期は、農業生産に必要な基礎技術の取得を目指し、岩中さん宅で花き栽培を中心に、米や小麦、トウモロコシなどの農作業全般の研修を受けています。農閑期の冬季には、農業経営に関する研修を行うなど、3年間をかけて農業に必要な知識と技術を身につけます。

このほか、地域協力活動として当別町の農業の魅力を伝える活動も行う予定です。

高橋さんは、将来的に農業法人に雇用されて働く「雇用就農」を目指しており、目標に向けて日々、経験を積んでいます。

地域おこし協力隊とは？

地域おこし協力隊とは、都市部の人材が、過疎地などの地方に移住して、特産品を生かした商品開発やPRなどの地域おこし支援をはじめ、農林水産業への従事や住民支援などの「地域協力活動」を行いながら、その地域への定住を図る取り組みです。

当別町では、基幹産業である農業の更なる発展を図るため、農業で自立を目指す方を協力隊員として採用し、新たな農業の担い手として就農されることを期待しています。

就農するための3つのパターン

新たに経営を始める

独立就農

多くの方がイメージする新規就農の形です。自身で栽培作物の計画を決めることができるなど農業の魅力が高い反面、農地の確保や初期投資の資金面などで苦勞することもあります。

雇用されて農業で働く

雇用就農

農業法人の従業員として働くスタイルです。一般のサラリーマンと同様に給料をもらって働きながら、農業に従事することができます。

親や親戚などの農業を継ぐ

事業継承

農業を家業として代々就農している方々はこのケースに当てはまります。最近では親から子だけでなく、祖父母から孫や、跡取りのいない親戚からの継承もあります。

研修生の高橋さんと指導農家の岩中さんにお話を聞きました



研修生（地域おこし協力隊員）

高橋 健太さん

ニセコ町出身の31歳。妻との2人家族。趣味は釣りやキャンプなどアウトドア全般。



皆さんこんにちは。岩中さんに指導をいただきながら地域おこし協力隊として新規就農に向けて活動しています高橋です。

飲食業からの転職で農業を始めましたが、朝早く起きる規則正しい生活を送ることができ、体力もついて、健康的に過ごしています。

岩中さんと地域の草刈りに参加させてもらい、近所の農家の方々にも声をかけていただき、地域に馴染めるようがんばります。

農業は種まきから出荷まで、作り上げる作業の全てを自分の手で行うことができる仕事です。全体の一部しか携わることができない仕事が多い中で、全てに携わることができる農業は、とてもやりがいのある仕事だと感じています。

今は始めたばかりで岩中さんに指示をもらって作業をしています。指示をもらわず自分自身で考えて作業できるよう生産技術をマスターするのが目標です。



指導農家

岩中 和則さん

当別町出身の46歳。中小屋地区で水稻、花き、カボチャなど作付。

高橋君はとても真面目に農作業に取り組んでくれています。地域との関わりも陰ながらサポートしつつ、将来的には農作業全体を見れるまで成長して欲しいです。

高橋君が来てくれたおかげで、法人化や規模拡大など可能性が広がります。まずは高橋君の雇用就農を見越して、来年からビニールハウスや田んぼを増やす予定です。

■問合せ

当別町農業総合支援センター（☎ 23 - 2552）

info.

- ・学校教育課（役場内・☎23 - 2689）
- ・社会教育課（役場内・☎22 - 3834）
- ・子ども未来課（ゆとろ内・☎23 - 3024）

認定こども園の公開見学と 令和4年度「幼稚園」「2歳児プレスクール」 入園説明会を開催します

▼対象児童

「幼稚園」

：平成28年4月2日～平成31年4月1日生まれのお子さん（平成31年4月2日以降生まれのおさんは、3歳の誕生日から入園可）。

「2歳児プレスクール」

：平成31年4月2日～令和2年4月1日生まれのお子さん（満3歳で入園する前に4月の入園式から通えます）。

※参加希望の方は、事前に電話でご予約ください。

※参加当日は、上靴（お子さん・保護者用）、外靴袋をご持参ください。

▼詳細・問合せ

社会福祉法人高陽福祉会

- ・認定こども園当別夢の国幼稚園（☎23 - 2381）
- ・認定こども園おとぎのくに（☎26 - 2353）

園名（住所）	公開見学・説明会	願 書	面接・制服合わせ
認定こども園 当別夢の国 幼稚園 （北栄町）	10月4日（月） 受付 10：00～ 見学 10：15～ 説明会 10：45～	配布 10月4日（月）～ 受付 11月1日（月） 10：00～	11月29日（月）
認定こども園 おとぎのくに （太美町）	10月4日（月） 受付 10：00～ 見学 10：10～ 説明会 10：45～		11月26日（金）

当別町図書館 & 西当別分館 ハーフイヤー 貸出ランキング

今年4月からの図書館貸出ランキングを発表します！どの本がランキングされているのか…。お楽しみに！

▼**展示期間** 9月～10月末まで
※施設の開館状況により、変更になる場合があります。

▼展示場所

当別町図書館および西当別分館

▼**問合せ** 当別町図書館
（☎23 - 0573）

教科用図書採択結果等を公表します

令和4年度に使用する小・中学校用教科用図書の採択結果等が閲覧できます。町ホームページにも掲載します。

▼閲覧期間

9月1日（水）～15日（水）
9時～17時
※土・日曜日を除く。

▼場所

学校教育課（役場3階）
▼**閲覧資料** 採択結果、理由および採択教育委員会協議会資料等

▼**問合せ** 学校教育課学校教育係
（☎23 - 2689）

第72回当別町文化祭 展示部門 参加者募集！

新型コロナ感染状況を考慮し、今年度の文化祭は「展示部門」のみ開催します。一般参加者の申し込みをお待ちしています。

▼**日程** 10月29日（金）～10月31日（日）

▼**場所** 白樺コミセン

▼**募集内容** 絵画、書道、手工芸など（1人2作品まで）

▼**申込方法** 総合体育館、白樺コミセン、西当別コミセンに設置の申込書を提出してください。

▼**申込期限** 9月30日（木）

▼**問合せ** 町文化協会事務局（社会教育課内・☎22 - 3834/FAX23 - 3114/E-mail：kyoshakail@town.tobetsu.hokkaido.jp）

1人1台端末の 更なる活用に向けて



夏季休業中に「1人1台端末を活用した授業方法」をテーマとした教職員向け研修が開催され、課題の出し方やグループワークなど児童生徒の深い学びを促す活用方法について学びました。

町内の小・中学校では、各児童生徒にタブレット端末を貸与し、授業等で活用しています。

町教委では、教職員の技能向上を図り、学校における更なる活用を進めます。

アンダー バスケットボール女子 U-16 北海道選抜 監督に就任！

現代を生きる



西当別中学校

大浦 浩 校長



↑教育大釧路校時代にはインカレに出場
シュートを放つ大浦校長(当時20歳)

今回は、第74回国民体育大会バスケットボール女子U-16北海道選抜監督に就任した、西当別中学校の大浦浩校長にお話をお聞きしました。

生涯一スポーツマン

幼い頃からとにかく体を動かすことが大好きで、教員時代も体育を教えていました。昔はまだバスケットが今ほど主流ではなかったもので、中学までは野球部に所属。バスケットを始めたのは、中学3年の夏に友人とチームを組んで、バスケット部の下級生と対戦したのがきっかけです。元々スタミナには自信があったので、常に動き回るバスケットは性に合ったのかもしれませんが。その後も高校や大学、教員でもバスケットを続け、59歳になった今でもシニアでバスケットを楽しんでいます。

指導者としても、江別大麻中で2回、恵庭恵明中で1回、全国大会に出場。北海道中学生の強化委員長を勤めた時には、東京2020オリンピックで銀メダルを獲得した町田瑠唯選手や長岡萌映子選手を、中学生の北海道選抜で指導したこともあります。

競技を楽しむ心を大切に

何かに打ち込むことが子どもにとって重要だと考えています。技術の上手下手は関係ありません。バスケットで花が咲かなくても、手を抜かずに地道に努力していた子はその後の人生で活躍しています。

子どもたちにバスケットを指導する際は、まずは競技を楽しむことが一番大事だと教えています。練習が面白いと思わないと、上手くはならないし、当然試合にも勝つことができません。シュートでもドリブルでも何でもいいですが、まずはそれぞれが興味を持ってもらうことが大事です。面白いと思えば、一生懸命練習するようになるでしょうし、その雰囲気は周りにも伝わって、結果としてチーム全体の強化につながっていきます。

今回監督に選ばれた国体は、9月26日から三重県の津市で開催される予定です。まだ組み合わせはおろか選手も選抜していないので、意気込みと言われると難しいですが、子どもたちにとっては全国の舞台を経験できるだけでその後の人生の糧となるので、まずはバスケットを楽しみ、結果として試合に勝てればいいと思います。

子どもたちの未来のために

少子化で部活動の維持が難しくなっています。クラブチームなど学校外で活動する場も増えていますが、部活動は普段の生活面も含めて指導ができるので、大きな意義があると考えます。部活動の存続のため、当別中と連携して「拠点校方式」を模索しています。

「拠点校方式」とは、希望する部活動がない場合、別の学校が生徒の受け入れを行う制度です。現在、西当別中のバスケット部や野球部は部員数減少によりチームの存続が難しいため、当別中と一緒に活動しています。今年は男子バスケット部の合同チームが全道中体連大会に進出し、結果を残しました。

大事なのは可能性をなくさないことです。部活がないから、その競技ができないという流れにはしたくありません。教育者として、子どもたちの可能性を最大限に引き出せるように、環境を整えてあげることが使命だと感じています。部活動だけに限らず、これからは学校単位ではなく、地域全体で問題を考えていく必要があります。子どもの成長は地域の活性化につながるのですから。

東京 2020 オリンピック ソフトボール日本代表



山本 優 選手 当別高校卒



金メダル おめでとうございます



写真提供：ビックカメラ

当別高校出身の山本優選手（ビックカメラ高崎）が、東京 2020 オリンピック・ソフトボールで見事金メダルを獲得しました！ 山本選手は予選で2本塁打を記録。決勝のアメリカ戦でも4番・サードで出場し、ヒットを放って貴重な2点目のホームを踏むなど、チームを引っ張りました。

この活躍を記念し、町では懸垂幕を作成して役場庁舎に掲げています。また、母校の当別高校でも同窓会が横断幕を作成。山本選手が3年間練習した思い出のグラウンドに掲げられています。



<プロフィール>

昭和 63 年 8 月 20 日生(33 歳)
当別高校 全日制普通科 44 期生
(平成 18 年度卒)
所属：ビックカメラ高崎
ポジション：内野手
投打：右投右打



当別町役場



当別高校



パラリンピック聖火採火式 ～ 当別町希望の火～

「パラリンピックを応援する全ての人の熱意が集まって一つの聖火を生み出す」という理念のもと、全国各地で火を起こす聖火フェスティバルの取り組みとして、8月12日に当別町総合体育館で採火式を行いました。町内在住のフライングディスクの選手である古場憲幸さんのほか、町内スポーツ団体の代表者4名が採火に参加し、ランタンの火にパラリンピックや共生社会への思いを込めました。



目指せ！ 未来の金メダリスト



中体連 全道大会出場アスリート



西当別中 陸上部

男子棒高跳 3.50 m

田近 剛 さん (3年) 写真左

砲丸投げ 11.19 m

中田 光輝 さん (3年) 写真中央

男子 110 m H ^{ハードル} 18" 17

永井 輝 さん (2年) 写真右

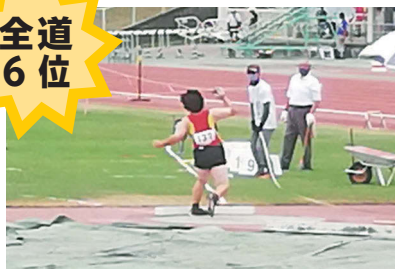

当別中・西当別中 男子バスケット部

石狩管内大会 優勝



当別中 剣道部

石狩管内大会 2位



林 穂乃香 さん (3年)



- 当別中 (3年) 熊谷 颯馬 さん、中村 位龍 さん
 (2年) 畑野 翔真 さん、長田 和磨 さん、高橋 広晴 さん
 清野 天斗 さん、佐々木 慎吾 さん、山内 純翔 さん
 (1年) 山内 純太 さん、津崎 隼飛 さん、熊谷 煌央 さん
 菊地 美和斗 さん、三池 侑真 さん
- 西当別中 (3年) 柳澤 佳司 さん、山田 恭輔 さん
 高橋 悠亮 さん、岩瀬 孝玖 さん

とらべつ

歴史余話

第9回 縄文の「海」

札幌国際大学
縄文世界遺産研究室長
越田 賢二郎

「北海道・北東北の縄文遺跡群」がユネスコ世界文化遺産に登録されました。この地域の縄文文化の人々は、土器・石器をはじめ様々な道具を製作して、周囲の自然環境を多角的に利用する狩猟・漁労・採集生活を行ないました。それにより、15000年前から2400年前にかけて、農耕や牧畜を行なわずに1万年を超える定住生活を成し遂げたことが、世界でも希有な例となっています。

当別町内では18ヶ所の遺跡が知られており、伊達山遺跡では昭和39・40年に発掘調査が行なわれました。これらの遺跡からは、縄文文化の遺構や遺物が見つっています。

自然科学的な調査からは、7000年ほど前には現在よりも平均気温が二度ほど高く、海水面が上昇していて、当別の市街地の近くまで海が広がっていたことがわかってきました。これが、「古石狩湾」と呼ばれます(図1)。

この海で使われた網おもりの錘が、当別高岡から石狩高岡にかけて数多く見つっています。扁平な石の両端または四ヶ所を打ち欠いて、それに縄をかけて網おもりの錘にしたものです。数十個がまとめて出土した例があるので、かなり大きな網もあったようです。網の材料になったのが、木や草の繊維でした。縄文人達は、当別川や高岡地区を流れる河川沿いの森から繊維を集めて網を作り、丸木舟に乗って海に網を入れました。当時も対馬暖流が流れており、現在の石狩湾と同様な魚が獲れたのでしょう。

その後、気候がやや寒冷化したために海は後退し、河川が運んだ堆積物によって埋められ、紅葉山砂丘が発達していきました。砂丘上から見つかる土器が出土する地点をみると、海が奥まで入っていた前期は数地点だけですが、中期から後期以降増加していきます。

やがて、古石狩湾は低地帯となり、そこを幾筋もの川が流れるようになりました。現在、当別町に海はありませんが、縄文の海で活動した人々の歴史にも思いを馳せていただければと存じます。

参考文献 嵯峨山 積ほか 2018「北海道札幌市東区のボーリングコアにおける上部更新統～完新統の堆積環境層序」『総合地質』2巻1号、1-11



図1 「古石狩湾」の推定範囲(嵯峨山ほか2018から引用 一部改変)

広報とうべつに広告を掲載しませんか？

広報とうべつでは広報誌に掲載する広告を募集しています。町内に全戸配布される貴重な紙媒体を使って、お店の宣伝や従業員の募集、イベントの告知などに活用してみませんか？

発行部数、配布場所

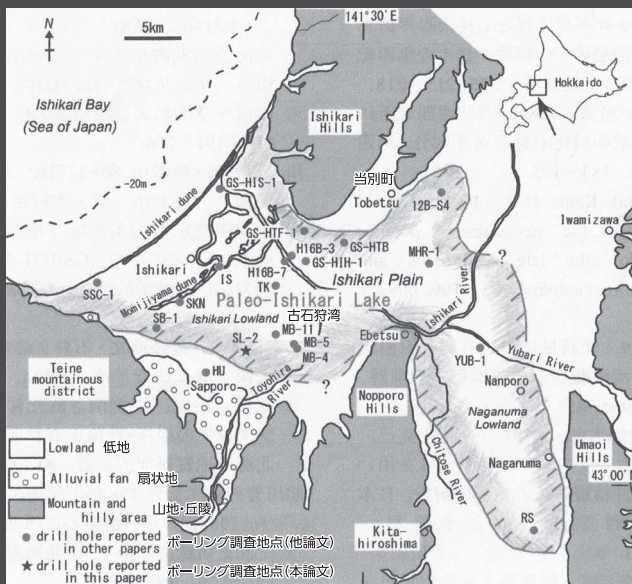
- ・毎月 8,100 部が発行されます。
- ・毎月 1 日に町内会を通じて全世帯に配布されます。
- ・駅や公共施設、コンビニなどにも配布しています。

料金

- ・ 1 枠 (縦 5.5cm × 横 8.5cm) 8,000 円
- ・ 横 2 枠 (縦 5.5cm × 横 18cm) 16,000 円
- ・ 縦 2 枠 (縦 11.5cm × 横 8.5cm) 16,000 円
- ・ 4 枠 (縦 11.5cm × 横 18cm) 32,000 円

2年以内に5枠分掲載で
次回1枠分無料掲載の
サービスがあります！

横 2 枠

18cm

5.5cm

廣 告

5.5cm

廣 告

8.5cm

1 枠

活用方法

お店や事業の宣伝に・・・

お店のメニューや会社の事業紹介などに活用。毎月掲載することで読者の皆さんに覚えてもらえます。

従業員の募集に・・・

町内全世帯に配布されるので、町内で従業員を募集したい場合には、ぴったりの媒体です。

イベントの告知などに・・・

イベントで予算が少ないけど町内に周知したい場合でも、町民の皆さんに告知ができます。

申し込み

- ・発行月の前々月末までに申し込みください。
(例：11月掲載希望の場合は9月末まで)
- ・広告枠のデザインは基本的にデータで提出いただきますが、ご用意できない場合はご相談に応じます。

▼問合せ

政策広報課政策広報係 ☎ 23 - 3069

Email kouho@town.tobetsu.hokkaido.jp

◎自衛官採用案内

平和を、仕事にする。
陸海空自衛官募集

採用種目	応募資格	受付期間	試験期日
一般曹候補生	18歳以上33歳未満の者	9月6日(月)まで	9月16日(木)～19日(日) ※2次試験有
自衛官候補生	18歳以上33歳未満の者	年間を通じて行っています	受付時にお知らせします
予備自衛官補(一般公募)	18歳以上34歳未満の者	9月17日(金)まで	10月2日(土)

江別地域事務所では自衛官募集等に関する説明を実施しています。
江別市野幌町40-15 G&Tビル2F(月から金 午前9時～午後5時)

▼詳細 自衛隊札幌地方協力本部江別地域事務所 ☎ 011 - 383 - 8955
役場環境生活課町民生活係 ☎ 23 - 3209

健診

年に1度は受けましょう 後期高齢者健康診査

健診は不要不急の外出ではありません。生活習慣病の早期発見・早期治療は感染症の重症化リスクを避けるためにも大切です。

受診には受診券が必要です。下記まで問合せください。

▼対象 当別町後期高齢者医療保険に加入している75歳以上の方(65歳以上で同保険に加入している方も対象です)。

▼受診期間

令和4年3月31日(木)まで

▼料金 600円(当日持参)

▼検査項目 問診、身体計測、尿検査、血圧測定、血液検査(脂質、血糖、肝機能、尿酸、腎機能、貧血)、心電図、必要者に眼底検査

▼持ち物 被保険者証、受診券(オレンジ色)、問診票

▼実施医療機関等 健康ひろば(p.24)に掲載しています。医療機関に事前に予約してください。

▼問合せ 保健福祉課健康推進係(ゆとり内・23-4044)

検診

HIV検査・梅毒検査 ・HTLV-1抗体検査

「HIV」とは…

エイズ(後天性免疫不全症候群)の原因となるウイルスで、主に性的接触や血液を介して感染します。感染すると免疫力を低下させ、様々な感染症を併発します。

「梅毒」とは…

性的接触などによって生じる性感染症です。感染すると陰部・口唇・肛門などのしこり、手足の裏などに赤い発疹が出て、血管や神経に異常が出る場合があります。

「HTLV-1」とは…

母乳や性的接触により感染します。ほとんど無症状ですが、成人T細胞白血病などを併発することがあります。

▼実施場所 江別保健所(江別市錦町4番地1)

▼検査日時

HIV検査および梅毒検査

: 毎月第1・第3水曜日(※11月は第3水曜日のみ)

HTLV-1検査: 毎月第3水曜日
※時間はいずれも10時~16時

▼料金

梅毒検査: RPR法410円、TP法560円、同時検査970円

HIV検査・HTLV-1検査: 感染の不安がある方は無料

▼申込み・問合せ 江別保健所(代表・☎011-383-2111/HIV相談電話・☎011-383-3449)
※事前に予約が必要です。

募集

当別町上下水道事業運営委員会の委員を募集します

水道事業と下水道事業の運営に関する事項について、調査と審議を行う委員を募集します。

▼資格 町内に在住する20歳以上の方

▼募集人数 3名程度

▼任期 令和3年11月1日~令和5年10月31日(2年間)

▼応募方法 様式に、住所・氏名・年齢・性別・職業・電話番号・応募の動機を記入の上、10月15日(金)までに提出してください。※様式は役場上下水道課に備えています。町のホームページからダウンロードもできます(任意様式も可)。

▼提出先・問合せ 上下水道課業務係(☎22-2411)

コミュニティ助成事業
を活用しました



一般財団法人自治総合センターのコミュニティ助成事業では、全国自治宝くじの普及広報事業費を財源として、住民のコミュニティ活動の促進と発展を図る事業を支援しています。西町町内会では助成金を活用して、ポータブルストーブ等を整備しました。町内会などのコミュニティ組織が、イベントや集会を行う際に必要不可欠な備品を購入することができますので、ぜひご活用ください。

■問合せ
セールス戦略課ふるさとプロモーション係(☎23-3042)

月形当別線バス時刻表を改正します!

10月1日から、月形当別線バス時刻表の改正を行います。詳しい時刻表は次の施設等に設置しています。

(設置場所)
役場2階セールス戦略課、総合体育館、白樺コミセン、ゆとり太美出張所、西当別コミセン、道の駅とうべつ
JR札沼線(石狩当別駅、石狩太美駅
北海道医療大学駅)、下段モーターズ



■問合せ
セールス戦略課ふるさとプロモーション係(☎23-3042)

相 談

民生委員・児童委員が
選任されました

新たに民生委員・児童委員が選任されました。

・大澤 俊信 氏（白樺町地区）

民生委員は守秘義務のもと地域での生活相談や子どもに関する相談などを行っています。安心してご相談ください。

▼問合せ 保健福祉課福祉係
（ゆとろ内・☎ 23 - 3019）

防 災

災害に備えて水の備蓄を！

人が生命を維持するために必要な飲料水の目安は、1人当たり1日3ℓとされ、災害発生から救援体制が整うまでに3日かかるといわれています。家庭で1人当たり1日3ℓの飲料水を3日分備蓄するようにしましょう。

■水道水の保存方法は？

ふたができる清潔な容器に、口元いっぱいに入れ、しっかりふたを閉めましょう。日の当たらないところで保存する場合は3日

程度、冷蔵庫で保存する場合は1週間程度を目安に水を入れ替えてください。入れ替えた水はお風呂や庭木の水やりなど、有効活用しましょう。

■ポリ容器もご準備ください！

災害発生時に応急給水を受ける場合、応急給水拠点から各家庭へ水を運ぶための容器が必要です。普段から家庭で準備しておきましょう。

▼問合せ 上下水道課業務係
（☎ 22 - 2411）

COCOTTO の入居者を募集しています

▼住所 当別町下川町 125 番地 30

▼家賃 子育て世帯（中学生以下同居） 47,200 円
上記以外（通常家賃） 59,000 円

▼入居資格 過去 1 年間の継続的な収入の合計額を 12 で割った額が、家賃の 4 倍以上ある方。町税等を滞納していない方など。

▼入居期間 契約期間は 2 年間（更新により延長可）。ただし、中学生以下の同居人がいる世帯を優先し、優先世帯による入居希望がある場合は、優先世帯ではない入居者との契約更新は不可。

※その他詳細については、広報とうべつ 4 月号、町ホームページに掲載しています。

■問合せ 建設課建築住宅係（☎ 23 - 3147）

入居者の声

- ・ 学校が近くて子どもの通学の心配がない！
- ・ 改修したばかりの建物で設備がきれい！
- ・ 町が運営しているので安心！
- ・ 石狩当別駅まで多少距離があるので、今後 JR の利用が増えると不便かも… など

COCOTTO ルームツアー

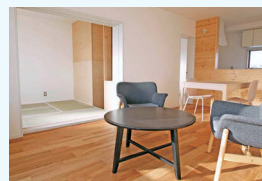

町公式 YouTube チャンネル
スマホやパソコンで内覧できます！

広 告

広 告

国保後期

第三者の行為によって けがや病気になったときは

交通事故や暴力行為、飲食店での食中毒など第三者の行為でけがや病気をしたときは、加害者が治療費を全額負担するのが原則ですが、被保険証を使って治療することもできます。この場合、事前に「第三者行為による被害届」を役場に提出する必要があります。

また、医療機関で治療する際は第三者行為によるけがなどで保険証を使用する旨、お伝えください。

▼申請に必要なもの

- ①第三者行為による被害届
- ②被保険者証
- ③被保険者の印鑑

※交通事故の際は、事故証明書が必要となる場合があります。けがの程度が軽くても必ず警察に届け出ましょう。

▼申込み・問合せ

住民課国保・後期高齢者医療係
(☎ 23 - 2467)

国民健康保険

納付できない場合は 必ずご相談ください

保険税の納期限が過ぎても未納の場合は督促状を送付します。未納が続き、納税相談などに応じない場合は、次のような措置がとられますのでご注意ください。

- ①有効期間が通常より短い保険証を交付します。有効期間が短いため、頻繁に更新手続きが必要です。
- ②納税相談などがないまま滞納が続くと、資格証明書を交付します。資格証明書を提示して病院にかかると、医療費全額をいっ

たん自己負担しなければいけません。

▼問合せ

- ・国民健康保険について
住民課国保・後期高齢者医療係
(☎ 23 - 2467)
- ・国民健康保険税の納付について
税務課納税係 (☎ 23 - 2341)

施設

入浴施設の利用について

新型コロナウイルス感染拡大の影響により、ゆとろ内入浴施設を8月16日より休止しています。9月以降の再開時期は未定となっていますので、担当係へ電話で問合せいただくか、町ホームページでご確認ください。

▼問合せ 保健福祉課福祉係
(ゆとろ内・☎ 23 - 3019)

広 告

広 告

広 告

広 告

国民年金

保険料の追納ができます！

国民年金保険料の免除（全額・一部・法定）、納付猶予（50歳未満）、学生納付特例の承認を受けられた期間がある場合、保険料を全額納めた方と比べ、老齢基礎年金の受け取り額が少なくなります。これらの期間の保険料は、10年以内であればさかのぼって納めること（追納）ができます。税の控除の対象となりますので、ぜひご検討ください。

▼問合せ

- ・ 役場住民課戸籍年金係
(☎ 23 - 2463)
- ・ 札幌北年金事務所
(☎ 011 - 717 - 4133)

届け出

水資源保全地域内での土地取引には届け出が必要です

北海道水資源の保全に関する条例に基づき、水資源保全地域に指定された区域内で土地取引を行う場合は、契約締結の3カ月前までに北海道知事への届け出が必要です。詳細は問合せ下さい。

▼当別町内の指定地域

当別ダム以北全域

▼届出が必要な土地取引

売買、交換、営業譲渡など

※相続や贈与の場合は届出の必要がありません。

▼届出者 権利譲渡者（売買の場合は売主）

▼届出先・問合せ 北海道石狩振興局地域創生部地域政策課
(☎ 011 - 204 - 5815)

届け出

入林の際はご連絡ください

紅葉の時期も近づき、散策やキノコ狩りで山林に入ることが多くなる時期です。秋は山火事の発生が多く、急な天候の変化等で事故に遭う危険性もあります。町有林では、木の伐採や搬出等の作業も行っていますので、入林される方は事前にご連絡ください。

▼問合せ エネルギー推進室林政係 (☎ 27 - 5089)

※ 8月号掲載の(仮称)石狩郡当別町西当別風力発電事業にかかる住民説明会は、新型コロナウイルス感染拡大防止のため、10月以降に延期します。

▼問合せ 合同会社石狩郡当別町西当別陸上発電所 (☎ 0133 - 77 - 5907・担当：渡邊)

広 告

広 告

広 告

議会

当別町議会 9月定例会関係日程のお知らせ

議会開催中は、ライブ中継をインターネットにより配信しています。日程は変更する場合がありますので、町議会ホームページでご確認ください。

▼問合せ 議会事務局総務係 (☎ 23 - 3247)

日にち	時間	場所	会議名	内容等
9月7日(火)	10:00	議場	議会運営委員会	理事者の説明
9月14日(火)	13:00	議場	第3回定例会	報告・所信表明
9月15日(水)	13:00	議場	総務文教常任委員会	所管事務調査等
9月16日(木)	13:00	議場	産業厚生常任委員会	所管事務調査等
9月17日(金)	10:00	議場	第3回定例会	代表質問・監査報告・決算審査特別委員会設置
9月21日(火)	10:00	議場	決算審査特別委員会	各会計決算審査
9月22日(水)	10:00	議場		各会計決算審査・起草委員会設置
9月24日(金)	10:00	議場	第3回定例会	一般質問
9月27日(月)	10:00	議場		
9月28日(火)	10:00	議場	決算審査特別委員会 第3回定例会	決算審査特別委員会報告・議案審議

議会

新議長に高谷茂議員が就任

後藤前議長の議員辞職に伴い、8月臨時議会で議長選挙が行われ、高谷茂議員が新議長に選出されました。任期は令和5年4月30日までです。



高谷 茂 氏

▼問合せ 議会事務局総務係
(☎ 23 - 3247)

広 告

広 告

広 告

受賞報告・地域貢献 etc.

法務省人権擁護局長表彰 を受賞されました



町の人権擁護委員である橋本俊一さん（美里在住）が法務省人権擁護局長表彰を受賞されました。

人権擁護委員は、法務大臣より委嘱される委員で、地域の方の人権相談を受け、問題解決の手伝いや、人権の考えを広めるなどの活動をしています。橋本さんは平成23年から同職を務め、現在4期目となります。今後の益々の活躍が期待されます。

北海道信用金庫 ひまわり財団 から寄付をいただきました



北海道信用金庫創立 100 周年を記念し、一般社団法人北海道信用金庫ひまわり財団から町へ、100 万円のご寄付をいただき、財団の吉本淳一理事長より、後藤町長へ目録が手渡されました。

地域の社会福祉事業に大切に活用させていただきます。

地域貢献活動 感謝状を贈呈しました



札幌市のエル電株式会社が、町営春日団地敷地内草刈りに地域貢献活動として取り組まれました。この活動に感謝し、^{おさない}長内豊治会長へ感謝状を贈呈しました。



広 告

広 告

広 告

女性の起業も全力サポート！ 当別創業塾（全4回）

起業に必要なとなる具体的な知識など、先輩起業者の体験談を交えながら学びます。起業を目指す女性の受講もお待ちしています。

▼日程 10月9日・16日・23日・30日（いずれも土曜日）

▼時間 13時～17時

▼場所 当別町商工会館

▼対象者 創業に関心のある方や目指す方、創業後間もない方など

▼講師 高梨子あやのさん、林和寛さん、小西麻衣さん（中小企業診断士）、富山昇さん（公認会計士）、両瀬康揮さん（社会保険労務士・行政書士）

▼受講料・定員 無料、先着20名

▼申込期日 9月30日（木）

▼申込み・問合せ

当別町商工会
（☎ 23 - 2447）



公衆浴場 「敬老の日のご案内」

▼日時 9月20日（月・祝）
15時～21時30分

▼対象・料金

・65歳以上の方 200円
・小学生以下の児童（保護者1人につき児童2人まで無料）

▼場所・問合せ 滝乃湯（園生2172番地・☎ 23 - 2041）

戦没者遺児による 慰霊友好親善事業

▼参加資格 戦没者遺児の方

▼参加料 10万円（集合場所までの費用は別途かかります）

▼実施地域 ソロモン諸島、フィリピン、ミャンマー、タイ他

▼日程等の問合せ 日本遺族会事務局（☎ 03 - 3261 - 5521）

▼申込み 北海道連合遺族会（☎ 0166 - 51 - 1040）

もみ乾燥機による 火災に注意！



農繁期に伴い、稲刈り後にもみ乾燥機を使用する時期となり、今年はずでもみ乾燥機による火災が発生しました。火災はちょっとした油断や気の緩みから発生します。今一度、使用前・使用後の清掃や整備、点検を行って火災を起こさないよう心がけましょう。

【もみ乾燥機チェックポイント】

- ① 使用前・使用後は乾燥機内を毎回清掃しましょう！
- ② 乾燥機の高温部分や周囲に燃えやすいものを置かない！
- ③ 使用中はそばから離れない！
- ④ 異変を感じたら、使用をやめて専門業者に点検を依頼！
- ⑤ 万が一に備えて消火器を準備！

▼問合せ 当別消防署予防課予防係（☎ 23 - 2537）

広 告

広 告

広 告

広 告

北欧の風 道の駅とうべつ

待ちに待った9月！道の駅とうべつは9月23日で4周年を迎えます。

道の駅とうべつ
公式LINE →



■問合せ 27-5260

■場所 当別太 774 番地 11

<営業時間>

本館 9時～17時

レストラン 11時～

※ラストオーダー 16時

農産物直売所 9時～17時

※営業時間の短縮を行う場合があります。詳細はホームページをご確認ください。

道の駅とうべつ
公式ホームページ →



道の駅とうべつ 4周年！～9/26（日）



9月1日から4周年を記念した『とうべつ素材で4（し）あわせになれるメニュー』を発売！当別産小麦の手焼き生地で当別産米のおだんごとよつぼしいちごのクリームをはさんだ**ダーラ焼き**や、スウェーデンのティータイム **FIKA** をイメージしたカフェ テルツィーナの特別メニューなど食べて4あわせなメニューが続々登場！

宇和島市×伊達市×当別町 「真鯛の飯寿司」



伊達家による開拓で歴史的なつながりがある宇和島の「真鯛」と当別のお米「おぼろづき」を伊達にある工場飯寿司にしました。歴史的な絆が生んだ味をぜひ！！



広告

広告

広告

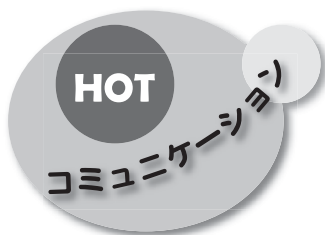

高校生がドローン体験！



当別高校の生徒を対象としたドローン実技講習会が行われ、園芸デザイン科の1年生8人、2年生10人が参加しました。町ドローン係の職員が講師となり、道道28号沿いの田パークから当別高校の農場まで、約100メートルを往復するコースで操縦を体験。2年の徳永恒志とくえいしさんは「普段自分の目では絶対に見られない視点から、映像が見られて感動した」とお話していました。(8月3日)

福祉の観点で防災を学ぶ



「夏休み福祉ワークキャンプ(町社会福祉協議会・北海道医療大学主催)」が行われ、小学生から大学生まで14名が参加しました。午前の部では、災害時の障がい者支援について学習。災害が起きた時に自分たちに何ができるかをみんなで考えました。午後の部では、段ボールベッドの組み立てに挑戦。実際の避難所生活を体験することで、災害への関心を持つきっかけとなりました。参加した当別高校1年の伊藤寛人さんは「身体が不自由な人の避難の助けの大切さを学ぶことができた」と感想を述べていました。(8月5日)

寄付・寄贈

☆当別町ふるさと納税へ

■7月1日～7月31日納入分計6,202人から7,379万円ご寄付いただきました。
※ご寄付いただいた方の氏名等は町ホームページに掲載しています。

☆当別町社会福祉協議会へ

- ▼高橋 洋子さんより 50万円
- ▼藤江 チヨ子さんより 20万円
- ▼高橋 渉さんより 10万円
- ▼河地 敏子さんより 5万円
- ▼才田 道子さんより 5万円
- ▼檜山 洋子さんより 3万円
- ▼山本 君子さんより 3万円
- ▼故)湯浅 トシ子さんより 3万円
- ▼匿名の方より 3万円
- ▼当別書道連盟より 1万4,880円
- ▼岩田 静子さんより タオル17枚

広 告

広 告

広 告

広 告

～当別町 150 周年記念～
当別歴史講談 動画
を制作しました！



講談師の「山田産笑」こと、当別町 150 年記念実行委員長を務める山田健太さんによる歴史講談動画が完成しました！ 第 1 回となる今回は、亜麻をテーマに開拓の歴史を講談で熱く、楽しく語っています。今後も随時続編を配信する予定ですので、町公式 YouTube チャンネルからご覧ください！

★チャンネル登録&高評価
 よろしくお祈いします！



←町公式 YouTube
 チャンネル



廣 告

廣 告

第 5 話
ト〜ベツ暮らし
 作：手之内



人登場
物場



トーベツさん…

気温がちよ〜どいいので
 秋が好き。



ニシト〜さん…

秋はおいしいものが増える
 ので好き。

町外の方に当別のふるさと納税の PR をお願いします！

廣 告

各種健診等のご案内

健診等の日程は p.26 町内イベントカレンダーをご覧ください。

町のホームページから
でも確認できます→



乳幼児健診 各種事業
各種健康診査

<注意>

- ・乳幼児健診と BCG 予防接種は対象者へ個別にご案内します。
- ・健診を希望する方は、健診日の 1 週間前までに健康推進係へ申し込みください。
- ・特定健診やがん検診は、町内イベントカレンダー以外の日程でも受けることができます。

急病時・夜間の相談先

■救急安心センターさっぽろ

24 時間・365 日、看護師が相談に対応。受診可能な医療機関をご案内します。

・電話番号 # 7119 または 011 - 272 - 7119

■こども医療でんわ相談

症状に応じた一般的な対処・助言を看護師等から受けられます。診断・治療はできません。

・受付時間 19 時～翌朝 8 時

・電話番号 # 8000 または 011 - 232 - 1599

■北海道救急医療・広域災害情報システム

緊急時に受診可能な道内の病院を 24 時間（年末年始などの連休も可）検索できます。

・フリーダイヤルは 0120 - 20 - 8699

・携帯電話からは 011 - 221 - 8699

・インターネット検索は <http://www.qq.pref.hokkaido.jp>

休日・夜間の受診先

<休日・昼間>

日曜・祝休日は江別市内内科小児科休日急病当番をご利用ください(※ p.26 町内イベントカレンダー参照)。

町のホームページから
でも確認できます→



急病当番医

※医療機関の都合により、変更となる場合があります。最新情報は新聞紙上や救急安心センターさっぽろ、北海道救急医療広域災害情報システムでご確認ください。

<夜間>

■江別市夜間急病センター 内科 小児科

・住所 江別市錦町 14 - 5

・受付時間 18 時 30 分～翌朝 6 時 30 分(年中無休)

・電話番号 011 - 391 - 0022

■勤医協中央病院 内科

・住所 札幌市東区東苗穂 5 条 1 丁目 9 - 1

・受付時間 19 時～翌朝 9 時(年中無休)

・電話番号 011 - 782 - 9111

近くの医療機関案内

診療時間は、町のホームページに掲載しています。少し遅い時間や土曜日に診療している医療機関もありますのでご確認ください。

<重要なお知らせ>

おくやま内科・外科クリニックは、8 月 31 日をもって閉院しました。

予防接種（個別）・健診 実施医療機関

ご希望の方は、事前にお申込みください。

医療機関名	電話番号 (札幌市外局番 011)	小児期予防接種			成人期 予防接種	健診
		4 種混合・ 不活化ポリオ・ヒブ・ 水痘・MR・DT	小児肺炎球菌・ B 型肝炎・ロタ	日本脳炎	高齢者 肺炎球菌	特定・基本 後期高齢者 肝炎ウイルス
勤医協当別診療所	23 - 3010	●		●	●	●
スウェーデン通り内科循環器科クリニック	25 - 3151	●	●	●	●	●
田園通りさわぎき医院	25 - 2055	●	●	●	●	●
とうべつ内科クリニック	22 - 1313				●	●
とうべつ整形外科	25 - 5040			6 歳～	●	
北海道医療大学病院 (札幌市北区)	778 - 7575	●	●	●	●	●

※小児期定期予防接種については、江別市内の小児科 6 カ所でも接種可能です。



地域の医療を守るためにお願いしたいこと

病気を持っていても、高齢になっても、住み慣れた地域で暮らすことができるよう、地域の医療を守ることが大切です。適切な医療を受けるために皆さんにお願いしたいことがあります。

1. 病状に応じて転院する場合があることを理解する

現在、高度な治療を行う、急性期の患者を治療する、リハビリテーションの環境が整っている、病状が安定している患者を受け入れるなど、医療機関によって役割分担が進んでいます。今の自分の病状に見合った環境で治療を受けることは、地域の医療を守ることもつながります。



2. 在宅医療について考える

病状によっては訪問診療や訪問看護を利用し、自宅で療養するという選択肢があります。新型コロナウイルス感染症の影響で入院中の家族に面会できないため、終末期にある方等が自宅での療養を選択する傾向にあります。人生の最終段階において、自分の意思を尊重した医療を受けたり、療養生活を送ることができるよう自分がどのような最期を迎えたいかを考え、普段から家族や主治医と相談することが必要です。



3. かかりつけ医を持ちましょう

日常的な健康管理や診療、病状に応じて専門の医療機関への紹介など、かかりつけ医を持つことで病気の

予防や健康増進、病状が変化したときの早期発見と適切な治療が期待できます。現在は新型コロナウイルス感染症の拡大を防止し、医療従事者を守るため、発熱等のかぜ症状がある場合はかかりつけ医でもまずは電話で相談をしてください。



4. 医療機関や救急車の適切な利用をお願いします

緊急性のない軽症の症状であっても自分の都合に合わせて安易に救急外来を受診したり、救急車を利用することは、重症患者への対応に支障をきたすことがあります。通常の診療時間内に受診することを心がけましょう。

判断に迷うときは「救急安心センターさっぽろ」に電話でご相談ください。急な病気やけがの際に、受診の必要性について、看護師が24時間365日急病時の対応について相談に応じます。

受診可能な医療機関のご案内も行っています。



救急安心センター札幌

(24時間365日対応)

☎ #7119 または 011-272-7119

地域の医療を守るためには、一人ひとりが適切に医療機関を利用することが大切です。

▼問合せ 保健福祉課健康推進係
(ゆとろ内・☎23-4044)

広 告

町内イベントカレンダー 9月

月	火	水	木
<p>◎障がい相談 毎週月曜日～金曜日 8時45分～17時15分 障がい者総合相談支援 センター ななかまど 弥生 52 (☎ 23 - 1917)</p>	<p>◎ひきこもり相談 毎週月曜日～金曜日 8時45分～17時15分 当別町社会福祉協議会 ゆとろ内 (☎ 22 - 2301)</p>	<p>教科書用図書採択結果等 公表 役場 9時～17時 (15日まで ※土・日曜除く) 詳細 P8</p>	<p>バス送迎健診 (要予約) ゆとろ 8時出発 4カ月児・10カ月児健診 ゆとろ 13時～14時 ※ BCG 接種は 13時45分～</p>
<p>断酒会のつどい ゆとろ 18時～21時</p>	<p>(議会) 議会運営委員会 議場 10時～</p>	<p>ぱくぱく(離乳食)教室 (要予約) ゆとろ 10時～12時</p>	<p>法律相談 (要予約) ゆとろ 13時30分～ 心の健康相談 (江別保健所) 13時30分～16時 町税・町営住宅夜間相談 (要予約) 役場 19時30分まで</p>
<p>13</p>	<p>かすみ草の集い 西コミ 10時30分～12時 (議会) 第3回定例会 議場 13時～ 女性の健康相談 (江別保健所) 13時30分～15時30分</p>	<p>(議会) 総務文教常任委員会 議場 13時～</p>	<p>(議会) 産業厚生常任委員会 議場 13時～</p>
<p>公衆浴場「敬老の日」 15時～21時30分 詳細 P20 断酒会のつどい ゆとろ 18時～21時 <江別市急病当番医> 平賀内科クリニック 382 - 5989、8時30分～17時</p>	<p>(議会) 決算審査特別委員会 議場 10時～</p>	<p>健診結果説明会 ゆとろ 9時30分～12時 (議会) 決算審査特別委員会 議場 10時～ 年金事務所出張相談 (要予約) 商工会 10時～15時</p>	<p><江別市急病当番医> 内科循環器科白樺通りクリニック ★ 383 - 7111、9時～17時 松尾子どもクリニック ♥ 384 - 8819、9時～17時</p>
<p>(議会) 第3回定例会 議場 10時～ 友遊会 ゆとろ 10時～12時 農業委員会総会 第二庁舎 16時～</p>	<p>健診結果説明会 ゆとろ 9時30分～12時 (議会) 決算審査特別委員会 議場 10時～ (議会) 第3回定例会 議場 委員会終了後</p>	<p>教育委員会定例会 役場 14時～</p>	<p>◆国民健康保険税 納期限 ◆当別町文化祭 展示部門 申込期限 バス送迎健診 (要予約) 西コミ 8時出発 心配ごと相談 (社会福祉協議会) ゆとろ 13時～16時 町税・町営住宅夜間相談 (要予約) 役場 19時30分まで ※第4木曜日が祝日のため、9月 は第5木曜日に開催します。</p>
<p>認定子ども園 公開見学会 夢の国幼稚園・おとぎのくに 10時受付開始 詳細 P8 断酒会のつどい ゆとろ 18時～21時</p>	<p>4</p>	<p>5</p>	<p>6</p>
<p>断酒会のつどい ゆとろ 18時～21時</p>	<p>4</p>	<p>5</p>	<p>7</p>

当別町役場

平日 8時45分～17時15分
白樺町 58 番地 9
(☎ 23 - 2330)

戸籍・住民票・印鑑証明
住民課戸籍年金係
(☎ 23 - 2463)

住民税・軽自動車税
税務課税務係
(☎ 23 - 2332)

所得(課税)証明
税務課税務係
(☎ 23 - 2332)

固定資産税・評価(公課)証明
税務課資産税係
(☎ 23 - 2333)

納税相談・納税証明
税務課納税係
(☎ 23 - 2341)

国民健康保険・後期高齢者医療
住民課国保・後期高齢者医
療係 (☎ 23 - 2467)

消費生活相談
環境生活課町民生活係
(☎ 23 - 3209)

ごみ・リサイクル
環境生活課環境対策係
(☎ 23 - 2503)

上水道・下水道
上下水道課業務係
(☎ 22 - 2411)

町営住宅
建設課建築住宅係
(☎ 23 - 3147)

※日程や会場が変更となる場合がありますので、最新情報はホームページなどでご確認ください。

金	土	日
3 1歳6カ月児・3歳児健診 ゆとろ 13時～14時	4	5 <江別市急病当番医> 高橋内科医院三番通りクリニック★ 387-7788、9時～17時 あずま子ども家庭クリニック♥ 385-2500、9時～17時
10 (議会)第3回定例会 議場 10時～	11	12 <江別市急病当番医> おくの内科胃腸科クリニック 381-0501、9時～17時
17 (議会)第3回定例会 議場 10時～	18	19 <江別市急病当番医> 江別市立病院 382-5151、8時30分～17時
24 (議会)第3回定例会 議場 10時～	25 ふれあい倉庫「収穫祭」 9時～14時 (詳細P28)	26 <江別市急病当番医> あさひ町南大通クリニック 383-9816、9時～17時
1 1歳6カ月児健診・3歳児健診 西コミ 13時～14時	2	3 <江別市急病当番医> 溪和会江別病院★ 382-1111、9時～17時 ウルトラ内科小児科クリニック♥ 688-8801、9時～17時
8	9	10 <江別市急病当番医> むらかみ内科クリニック 387-1555、8時30分～17時

各種連絡先

法律相談
ゆとろ・保健福祉課福祉係
(☎ 23-3019)

年金事務所出張相談
札幌北年金事務所予約窓口
(☎ 011-717-4133)

心の健康相談・断酒会の集い
女性の健康相談
江別保健所
江別市錦町4番地の1
(☎ 011-383-2111)

心配ごと相談
当別町社会福祉協議会
西町32番地2 ゆとろ内
(☎ 22-2301)

各種施設

総合体育館
第1・3(・5)月曜日休館
(祝日の時は翌日)
9時～21時30分
白樺町2792番地
(☎ 22-3833)

白樺コミュニティセンター
月曜日休館(祝日の時は翌日)
9時～22時
白樺町2792番地1
(☎ 23-2511)

西当別コミュニティセンター
月曜日休館(祝日の時は翌日)
9時～22時
太美町22番地7
(☎ 26-3300)

当別町図書館
月曜日休館(祝日の時は翌日)
10時～17時
錦町1248番地7 学習交流センター内 (☎ 23-0573)

西当別分館
月曜日休館(祝日の時は翌日)
10時～21時
※日曜日は17時まで
太美町22番地7 西当別コ
ミセン内 (☎ 26-3300)

太美出張所

平日9時～17時
太美町1480番地58
太美郵便局内
(☎ 26-3190)

各種証明発行
各種税金・料金収納
ごみ処理依頼書交付 など

ゆとろ

平日8時45分～17時15分
西町32番地2
(☎ 25-2661)

各種健診・健康相談
保健福祉課健康推進係
(☎ 23-4044)

介護サービス
介護課介護保険係
(☎ 23-3029)

高齢者支援サービス
介護課高齢者支援係
(☎ 27-5131)

障がい者(児)福祉
介護課障がい支援係
(☎ 25-2665)

児童手当・子ども医療費助成
保健福祉課福祉係
(☎ 23-3019)

あそびのひろば・子育て相談
子ども未来課子育てサポート係
(☎ 25-2658)

福祉総合・介護・認知症相談
地域包括支援センター
(☎ 25-5152)

※江別市急病当番医について(市外局番011)

★…内科のみ、♥…小児科のみ

Town Topics

タウントピックス

まちの話題

広報誌で紹介した写真は希望者に提供します。

政策広報課政策広報係 (☎ 23 - 3069)

商店街で縁日と体験！

8月7日・8日 旧・カネヨよねぐち呉服店

当別まちづくり株式会社主催の「まちかど七夕祭り」が行われ、多くの子どもたちが七夕を楽しみました。ミニ縁日ではヨーヨー釣りやくじ引きのほか、わたあめを自分で作る体験も行われ、初めてのチャレンジに子どもたちは緊張、中にはわたあめが手に巻きつく子も。このほか、ミニあんどんを作るワークショップやカミネッコンで植樹用の苗を作る体験もあり、短い夏のイベントを満喫していました。



実りの秋！カボチャの収穫

収穫の秋を迎え、町内の農家さんたちは毎日大忙し。中小屋の岩中さん宅では、8月中旬からカボチャの収穫が始まっています。町内で採れたカボチャは主に西当別野菜集出荷場の貯蔵施設に集められ、選別・箱詰めされた後、全国各地へ出荷されます。当別産の甘くておいしいカボチャは、ふれあい倉庫や道の駅とうべつでも購入できますので、ぜひお買い求めください！



秋の味覚が盛りだくさん！
ふれあい倉庫 収穫祭

▼日時 9月25日(土) 9時～14時

当別産カボチャなど旬の野菜や新米、姉妹都市の宇和島市からじゃこ天も入荷します。

※内容が一部変更される場合があります。

町ホームページ 町公式 twitter 町公式 Facebook



@town_tobetsu

■人の動き 8月1日現在 ※ () は前月との比較

人口 15,462人 (29人減)

男 7,507人 (23人減)

世帯 7,706世帯 (5世帯減)

女 7,955人 (6人減)

編集・発行 当別町政策広報課政策広報係 広報「とうべつ」9月号 令和3年9月1日発行 通巻816号