

とらべつ



当別町長選挙及び当別町議会
議員補欠選挙 選挙結果 ...p.4

新型コロナワクチン接種
について ...p.5

新型コロナウイルス
感染症対策 ...p.6

新規就農のススメ ...p.8

現代を生きる
佐瀬拓也さん ...p.10

【今月の表紙】

とうべつ学園 校歌のMV撮影！
ミュージックビデオ
詳細はp.32

退任の挨拶

8年前、私は「視点が変われば、未来が変わる」をキャッチフレーズに、新しい事案への挑戦を訴え、町長に就任致しました。

当別町は、北海道のどの自治体と比較しても、立地条件といい、生活環境といい、その優位性はズバ抜けていて、発展の可能性を秘めた町であります。町内の消費力を高め、生産性を向上させ、確かな稼ぐ力を身に着け、教育・子育て・福祉の充実した町を実現させるというシナリオを描き、チャレンジしてまいりました。

この8年間で実現された新規案件は、「北欧の風 道の駅とうべつ」・「とうべつ学園」・「ロイズタウン駅」のような大型案件をはじめ、約60件にも及び、お蔭様で、思っていたよりも多くの事業を展開することができました。また、厳しい町財政の立て直しを迫られる中であったも、「ふるさと納税」の後押しもあり、8年間で町の財政規模は倍増し、町債累計額は大幅に削減、基金も倍増するなど、財政状況を改善させることができました。

しかしながら、住環境の整備等により人口増に転じることはできませんでしたが、道の駅の開業や新たなイベントの創出で、交流人口の大幅な増加と、ふるさと納税の寄付金の増加により、町内の経済活性化を図ることができました。

これらをきっかけに、今後、更に町が発展していくことを心より願っています。私もこれからは一町民として見守っていきたいと思います。

最後に、これらの町の実現につながる様々な施策が実現できたのは、町民の皆様のご理解・ご協力によるものと心より感謝を申し上げ、退任の挨拶といたします。

ありがとうございました。

当別町長 宮司 正毅



宮司町長在任中（平成25年8月～令和3年7月）

8年間のまちの動き

平成25年 2013
平成26年 2014
平成27年 2015
平成28年 2016
平成29年 2017
平成30年 2018
令和元年 2019
令和2年 2020
令和3年 2021

北海道医療大学との
包括連携推進協定



小中一貫教育の開始



子ども発達支援センター完成
とべのすけデビュー

とうべつ花火大会開催

ゆとりっち稲穂太陽光発電所開設



国道 337 号当別バイパス
4車線全線開通

北欧の風 道の駅とうべつ開業



スウェーデン王国レクサンド市
姉妹都市提携 30 周年

当別スウェーデンマラソン開催

日本体育大学・北海道医療大学・
北海道銀行と4者包括連携協定



認定こども園おとぎの国開園
支援

観光いちご農園の誘致

札幌線北海道医療大学駅以北廃止
代替バス「とべる号」運行

義務教育学校とうべつ学園
工事着工



伊達市との歴史兄弟都市
盟約締結

ふるさと納税年間寄付額
19 億円突破

木質バイオマス発電所誘致

ロイズタウン駅着工
駅前広場整備着手

当別町長選挙及び 当別町議会議員補欠選挙 選挙結果

8月1日の任期満了に伴う当別町長選挙及び定数に欠員が生じたことによる当別町議会議員補欠選挙が7月18日に行われ、投票の結果、当別町長に新人の後藤正洋氏が、議会議員に元職の佐藤立氏が当選しました。

開票結果

当別町長選挙

ごとう 正洋 5,478 票
そめき のぶみつ 1,657 票

当日の有権者数 13,698人
投票者数 7,278人
投票率 53.13%
有効投票数 7,135票
無効投票数 143票

当別町議会議員補欠選挙

佐藤 たつ 4,915 票
しかない きよかず 2,010 票

当日の有権者数 13,698人
投票者数 7,274人
投票率 53.10%
有効投票数 6,925票
無効投票数 349票

当別町長選挙 当選者

ごとう まさひろ
後藤 正洋氏

昭和30年1月5日生まれ
66歳

経歴

- ・皇學館大学文学部卒
- ・当別神社宮司（平成9年～令和3年）
- ・当別町議会議員（平成5年～令和3年）
- ・当別町議会副議長（平成23～27年）
- ・当別町議会議長（平成27年～令和3年）
- ・当別高校同窓会会長（平成5年～）
- ・当別ライオンズクラブ会長（平成23年）





新型コロナワクチン接種について

当別町では、ワクチン接種を希望する65歳以上の高齢者の接種が進んでおります。7月21日に12歳以上の町民に向けて接種券を郵送しましたので、ご自身の接種時期がくるまで、大切に保管してください。

ワクチン接種に関する情報は
こちらのホームページで
ご確認ください



ワクチン接種の優先順位

①基礎疾患を有する方

高齢者施設等に従事されている方

国が定める優先順位に基づき、高齢者の接種が完了した後、基礎疾患を有する方と、高齢者施設等に従事されている方のワクチン接種を進めていきます。

・基礎疾患を有する方

インターネット予約の際に基礎疾患があることを入力するか、コールセンター予約の際に基礎疾患があることを伝えてください。特別な書類の提出は、必要ありません。

・高齢者施設等に従事されている方

接種を受ける際に施設から発行された証明書が必要となります。証明書をお持ちでない方は接種を受けられない可能性があります。

②それ以外の方

町独自の優先順位を設定

基礎疾患を有する方、高齢者施設等に従事されている方の接種が完了した後、町独自の優先順位として、次の方の接種を行います。

- ・障がい者施設に従事されている方
- ・教育施設等に従事されている方
- ・保育所、幼稚園、児童福祉施設等に従事されている方
- ・町内交通事業所に従事されている方

優先順位の高い方のワクチン接種が完了した後、年齢の高い方から順にワクチン接種を開始します。

なお、優先順位の詳細や予約開始日、接種実施日については、ホームページで随時お知らせしますので、ご確認ください。

接種を希望する方に 準備いただきたいこと

基礎疾患があり、かかりつけ医がいる方は、ワクチン接種を受けてよいか必ず相談してください。かかりつけ医が町外の方は、町外の病院でも接種が可能です。まずは、かかりつけ医にご相談ください。

新型コロナウイルスワクチン接種のご案内(接種券)に、緊急時につながるご家族などの連絡先を記入してください。

予約完了した接種をキャンセルする場合は、必ず新型コロナウイルスワクチン接種対策室(0133-25-2667)までご連絡ください。

当日キャンセルされる方は、ワクチンの無駄を減らすためにも、当別町ワクチンコールセンター(0570-081-892)まで必ずご連絡ください。

お問い合わせ

北海道新型コロナウイルスワクチン接種相談センター

内容 ワクチンの副反応等に関すること

電話 0120-306-154

時間 9時00分～17時30分(平日・土日祝)

厚生労働省新型コロナワクチンコールセンター

内容 ワクチンの有効性・安全性に関すること

電話 0120-761-770

時間 9時00分～21時00分(平日・土日祝)

■相談・問合せ先

新型コロナウイルスワクチン接種対策室

(ゆとり内 ☎ 25-2667)



新型コロナウイルス感染症対策

国は、北海道に対し6月21日に緊急事態宣言を解除し、まん延防止等措置区域として7月11日まで感染防止対策を進めてきました。その間、全道の新規感染者数は、札幌市を含め、減少傾向が続き、入院患者数も減少し、医療提供体制も改善傾向が続きました。

緊急事態宣言時に比べて、感染状況は大きく改善し、医療提供体制への負荷も徐々に低減していますが、ま

た徐々に変異株による感染事例が増えています。オリンピックや夏休み、お盆等で人の往来が増えることで、更なる感染拡大が懸念されています。

北海道では、まん延防止等重点措置終了後のリバウンドを防止していくため、8月22日まで夏の再拡大防止特別対策を実施していますので、町民の皆さんのご協力をお願いします。

夏の再拡大防止特別対策

・「3密（密閉・密集・密接）」、「感染リスクが高まる『5つの場面^{*}』」等の回避や、「人と人との距離の確保」「マスクの着用」「手洗いなどの手指消毒」の基本的な感染防止対策を徹底しましょう。

※飲酒を伴う懇親会等、大人数（5人以上）や長時間におよぶ飲食、マスクなしでの会話、狭い空間での共同生活、居場所の切り替わり

・札幌市との不要不急^{*}の往来は控える。

※具体的には、医療機関への通院、食料・医薬品・生活必需品の買い出し、必要な職場への出勤、屋外での運動や散歩など、生活や健康の維持のために必要なものを除き、往来を控えてください。なお、必要な外出や移動であっても、混雑している場所や時間を避けて行動してください。

・重症化リスクの高い方^{*}と接する際は、基本的な感染防止対策を更に徹底しましょう。

※高齢者、基礎疾患のある方、一部の妊娠後期の方

・「緊急事態措置区域」及び「まん延防止等重点措置区域」との不要不急の往来は極力控える。

緊急事態宣言区域：東京都、沖縄県

まん延防止等重点措置区域：埼玉県、千葉県、神奈川県、大阪府

・道外への移動が避けられない場合は、体温チェックや必要に応じてPCR検査を受けるなど、体調確認の徹底をお願いします。特に、発熱等の症状がある場合は、移動を控えてください。

・その他府県への移動は、「3密」の回避を含め、基本的な感染防止対策を徹底するとともに、大人数（5人以上）の会食は控えるなど慎重に行動しましょう。

※7月26日現在の情報です。最新の情報は町ホームページ等でご確認ください。

変異株への対応

感染が全国に広がっている変異株は、これまでのウイルスよりも感染力が強いという特徴があります。3密（密閉・密集・密接）がそろう場面だけではなく、1つの密でも感染リスクがあります。基本の感染症対策をより念入りに、手洗いを徹底し、マスクを隙間なく着けてください。

喫煙室は濃厚接触の場

密閉された狭い空間で大勢が喫煙する喫煙室は、典型的な「3密（密閉・密集・密接）」です。互いにマスクをせず、1メートル以内の距離で感染者と数分間過ごすことは濃厚接触に当たります。ニコチンは免疫機能を低下させるため、喫煙者は感染症にかかりやすく、感染すると重症化しやすいとの報告もあります。

新型コロナウイルスに感染しないためにも、今こそ「禁煙」しましょう。

新型コロナウイルスワクチンについて知って欲しいこと (厚生労働省・首相官邸より)

ワクチン接種によるメリットが副反応のリスクより大きいため接種をお勧めします

新型コロナウイルスワクチンは、2回の接種によって約95%の高い発症予防効果が認められています。(インフルエンザワクチンの有効性は約40～60%)

接種後には、体がワクチンに反応して、接種部位の痛みなどの局所反応や、発熱、頭痛などの全身性の反応が生じる可能性があります。これらの反応は、1回目より2回目の方が多く、年齢が上がるにつれて頻度が低くなるようです。接種は体調が悪くない時に受け、接種後はゆっくり過ごすようにしましょう。接種後の痛みや発熱に対しては、市販の解熱鎮痛剤で対応できます。

継続的に安全性を確認し、安全性に関する情報を提供

新型コロナウイルスワクチンの承認では、数万人規模の比較試験等で、接種後に重大な副反応がないことを確認しています。

ワクチンの承認後も継続的に安全性を確認するため、重篤な症状が発生した場合は、報告を受けて専門家が評価します。この報告の中には、ワクチン接種後の持病の悪化・死亡のように、ワクチンとの因果関係が直ちに評価できない事例も含まれますが、透明性をもって全て公開しています。

国内外で、注意深く調査が行われていますが、ワクチン接種が原因で、何らかの病気による死亡者や不妊が増えるという知見はこれまで得られていません。

ワクチン接種後もマスクの着用など、感染予防対策の継続をお願いします

ワクチンを受けた方は、新型コロナウイルス感染症の発症を予防できると期待されていますが、他の方への感染をどの程度予防できるかは、まだ十分にはわかっていません。

また、ワクチン接種が徐々に進んでいく段階では、すぐに多くの方が予防接種を受けられるわけではなく、ワクチンを受けた方も受けていない方も、共に社会生活を営んでいくこととなりますので、感染予防対策を継続していただくようお願いします。

風邪症状のある方は、他の患者や医師・医療従事者への感染を防ぐため、電話で相談ください

とうべつ版 電話による相談・診療・検査の流れ

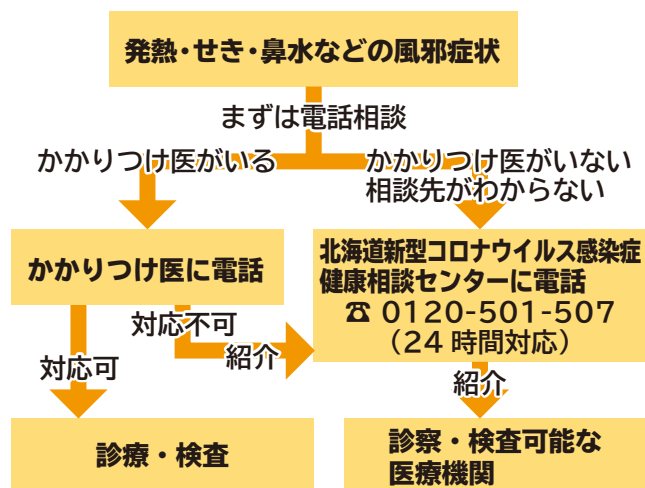

受診の際には必ずマスクを着用しましょう

少なくとも、以下のいずれかに該当する場合にはすぐに相談ください

- 息苦しさ（呼吸困難）、強いだるさ（倦怠感）、高熱などの強い症状のいずれかがある場合
- 重症化しやすい方[※]で、発熱やせきなど比較的軽い風邪症状がある場合 ※高齢者や糖尿病、呼吸器疾患（COPD等）のある方や透析をしている方
- 上記以外の方で、発熱やせきなど比較的軽い風邪症状が続く場合 ※症状が4日以上続く場合や、解熱剤を飲み続けなければならない方はすぐに相談ください。
- 妊婦の方も、早めにご相談ください。
- 小児は、かかりつけ小児科医院に相談ください。かかりつけ医が決まっていない場合は、下記の「北海道新型コロナウイルス感染症健康相談センター」へご相談ください。

北海道新型コロナウイルス感染症 健康相談センター
☎ 0120-501-507（フリーダイヤル）24時間対応

■問合せ 保健福祉課健康推進係
(ゆとり内 ☎ 23 - 4044)

新規就農のススメ

花のまち 当別町で農業を始めませんか
当別町農業総合支援センターの活動を紹介します

当別町の農業

当別町は農業が基幹産業です。町の面積の約20%が農地で、豊かな水と石狩平野の恵まれた土地条件を生かした水田・畑作や花きを中心とする農業を展開しています。

米、小麦、大豆、小豆、にんじん、アスパラガス、馬鈴薯、南瓜、スイートコーン、キャベツ、ブロッコリー、豚、肉牛、酪農、食卓を彩る花き（切花）に至るまで、多種多様な作物がつくられています。

抱える課題

当別町は、農業者の高齢化による担い手不足が深刻な課題となっています。

当別町の農家戸数は、平成12年には947戸ありましたが、令和元年には483戸まで減少しています。今後も農家戸数の減少は進み、令和12年には約350戸まで減少する見込みです。

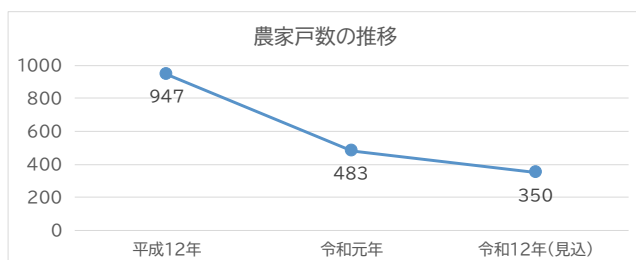

農業の新たな担い手の育成を目指して 当別町農業総合支援センターを設立

担い手不足の解消をめざして、JA北いしかり、農業委員会や当別町など農業に関係する9団体により、令和元年に当別町農業総合支援センターを設立しました。

支援センターでは、担い手確保と育成をはじめ、地域の基幹産業である農業の活性化に取り組んでいます。

就農の相談から就農後の経営安定まで一貫してサポート

支援センターでは、就農相談はもちろん、研修カリキュラムの作成や就農に必要な農地の確保、就農後のバックアップまで、ワンストップ体制でサポートを行います。

安定した経営に必要な農作業技術の習得や農地を取得するには、2年間の研修が必要となります。

農業体験などを通じて就農を決意した方には、指導農家を紹介し、研修中もしっかりサポートします。

就農までの流れ



花きでの新規就農を後押ししています

当別町は、道内屈指の花き生産地です。ユリ、カスミソウ、カーネーション、ヒマワリ、トルコギキョウ、カラー、チューリップ、デルフィニウム、キイチゴ、バラなど多くの品目を生産しています。

町内約80戸の花き生産者が、品目ごとに部会をつくって、栽培技術の向上に取り組み、高品質な花きを安定して生産しているので、全国の市場からの信頼も厚く、他の産地よりも高単価で取引されています。

これまで築き上げてきた当別町の高い技術力と信頼性を最大限に活かし、花きでの新規就農を後押しします。

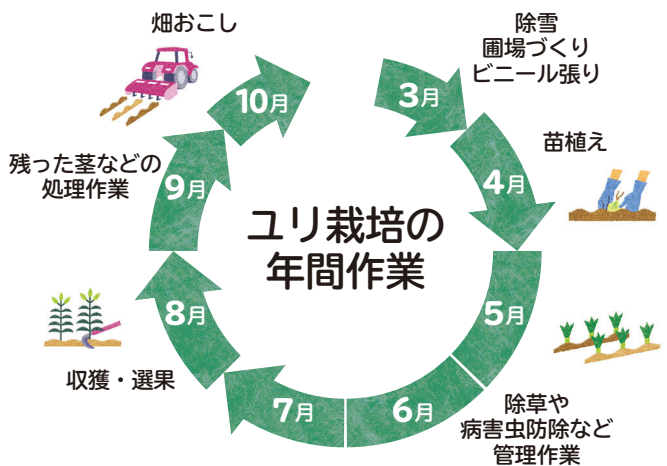

就農に関する相談はいつでも受付！ 現地相談会で農作業や当別町での生活もイメージできます

支援センターでは、新規就農に興味のある方の相談をいつでも受け付けています。

「就農に必要な資金は？」、「所得はどれくらい？」、「どんな作業をするの？」、「当別町の暮らしは？」、「利用できる助成制度は？」、「まずは体験してみたい」など、下記までお気軽に相談ください。

当別町農業総合支援センター
当別町錦町 53 番地 57 (JA北いしかり内)
TEL : 0133-23-2552
Mail : nougyou-shien@ja-kitaishikari.or.jp



周りの人に支えられ 当別で就農中！

現代まをい活きる

させ 佐瀬 拓也 さん



今回は、昨年4月より弁華別で新規就農した佐瀬拓也さんにお話をお聞きしました。

あと一步で逃した甲子園

今耕作している弁華別の土地には、元々祖母が住んでいました。私は生まれも育ちも札幌で、子どもの頃は夏休みなどに里帰りして手伝う程度だったので、まさか自分がここで農業を始めるとは思ってもいませんでした

小学1年生から野球一筋。特に思い出に残っているのは高校3年の夏で、私が所属した札幌光星高校野球部は当時地区大会をなかなか勝ち進めずにいたのですが、最後の夏に21年ぶりに南北海道大会に出場することができました。そのまま勢いに乗って決勝戦まで勝ち進み、迎えた決勝戦は大リーグのヤンキースで活躍した田中将大投手（現・楽天）擁する駒大苫小牧と対戦。投手だった私はブルペンで準備していましたが、登板機会がないまま惜しくも敗戦。負けはしましたが、甲子園出場あと一步のところまで行けたことは、今でも誇りに思っています。

祖母の故郷で新規就農！

転機となったのは4年前。大学卒業後、道内の物流企業に就職し、帯広に勤務していました。そんな矢先、祖母が高齢で農業が続けられなくなり、父も札幌から通って耕作していましたが、兼業だったのであまり上手くいっていない話を耳にしました。自分が先祖代々の土地を守りたいという使命感から、当別で農業を始めようと決意。何から始めたら分からなかったもので、まずは役場の農務課に相談してみました。

設備など新しく農業を始めるにあたって資金も必要なので、国の農業次世代人材投資資金を活用することを勧められました。また、今の土地の広さでは、米だけで収益を上げるのは難しいので、花きを始めることをも提案されました。花きについては知識がなかったので、町の人材育成基金を活用して、滝川市にある花・野菜技術センターで半年間研修しました。

就農して初めての収穫は…

昨年4月から就農し、米とカスミソウを生産しています。カスミソウは滝川での研修中に興味を

持ったのもありますが、当別の町花でもあるので、育てることで当別をもっと知ることができるのではないかと思い、選びました。

稲作は隣の農家の勝藤さん、花きを同じ地区の重原さんと春日町の庵いかりさんに指導していただいています。基本的に一人で農作業していますが、繁忙期には両親や親戚の叔母さんも手伝いに来てくれます。周りのサポートがあって何とかやっつけていけるのが現状です。

昨年の収穫では、米は目標どおり収穫できたのですが、カスミソウは大失敗。花を切るタイミングが遅くなり、半数近くが出荷できずに廃棄となってしまいました。今年は昨年の反省を活かして、作業に取り組んでおり、カスミソウはすでに出荷が始まっています。

地域に還元できるように

何年先になるか分かりませんが、自分が独り立ちした際には、いつもお世話になっている皆さんに還元できるよう、次世代の育成にも取り組みたいです。そのためにも、まずは自分自身が成長しなければならないので、目の前の目標に全力で取り組んでいきます。

歴史余話

とらべつ

当別町は南北に細長く、北部はピンネシリや神居尻山など標高1000メートル前後の山地がそびえ、『道民の森』などの森林公園があります。一方、南部には田園風景が広がり、落葉広葉樹の防風林がベルト状に延びています。町内を縦断するように流れる当別川には青山ダム・当別ダム（ふくろう湖）があり、石狩川との合流地点付近には旧河川跡による池沼や浚渫工事の排泥地跡地に、湿地や草地、河畔林が見られます。太美地区の丘陵に位置する住宅街スウェーデンヒルズの周辺も緑豊かな街並みです。北海道医療大学もまた広大な保安林を有しています。こうした多様な自然環境は、さまざまな野生動物たちの重要な生息地となっています。

奥深い山地の森林に大型哺乳類であるヒグマやエゾシカが生息していることは周知の事実ですが、人の生活圏内である水田周辺の防風林、住宅地周辺の雑木林においても、シマリスやエゾリス、モモンガをはじめ、キタキツネやエゾタヌキ、ユキウサギ、そして何種類ものコウモ

第8回 当別町の野生動物たち

ライター 河井 大輔

リ類など、かなりいろいろな生きものたちが暮らしています。鳥類では、大型猛禽類であるオジロワシが平野部の防風林で子育てをしていることは特筆すべきことでしょう。その他にもオオカヤチゴハヤブサなども生息しています。

こうした生態系の上位に位置する野生鳥獣が身近な場所に生息しているということは、それだけ当別町の自然度が高いことを意味しています。北部のダム湖や南部の湿原、池沼などはオナガガモやキンクロハジロといった水鳥（渡り鳥）たちの重要な中継地点となっていますし、ヤチウグイやエゾホトケドジョウなど魚類の生息地でもあります。さらに各種のトンボ類やゲンゴロウなど水生昆虫なども見られます。

現在編纂中の『新当別町史』の動物篇では、当別町の多様な自然環境において、どのような哺乳類や鳥類、昆虫や魚類などが暮らしているのか、その「現在」と「歴史」について、読者である町民の皆さまにできるだけわかりやすくお伝えしていきたいと思っています。



エゾモモンガ(道川富美子氏撮影)



オジロワシ(池田和彦氏撮影)

info.
 ・学校教育課（役場内・☎ 23 - 2689）
 ・社会教育課（役場内・☎ 22 - 3834）
 ・子ども未来課（ゆとろ内・☎ 23 - 3024）

当別町の歴史を後世に繋げよう！ 歴史講演会 & パネル展

【当別町歴史講演会】

「伊達邦直主従の当別開拓から学ぶもの」
 ～当別開拓初期の展開と役割～

北海道移住の契機、その後の展開、当別に来てからの活躍、北海道開拓に対する貢献といった当別開拓の歴史をたどる歴史講演会を開催します。



伊達邦直公

- ▼日時 8月22日（日） 16時～17時30分
- ▼場所 西当別コミセン
- ▼講師 当別歴史ボランティアの会
アドバイザー 東前 寛治 氏
- ▼参加料 無料
- ▼定員 先着30名
- ▼申込方法 8月18日（水）までに電話、FAX またはメールで申込みください。

【パネル展】

「写真で見る当別の歴史（明治～昭和・平成）」

当別歴史ボランティアの会がこれまで実施してきた展示作品の中から、当別の歴史を振り返る選りすぐりの写真を用いたパネル展を開催します。

▼日時・場所

- 【本町地区】 白樺コミセン
7月31日（土）～8月15日（日）
- 【太美地区】 西当別コミセン
8月17日（火）～8月29日（日）

▼料金等 無料（※申込み不要）

▼申込み・問合せ 当別歴史ボランティアの会事務局
 （社会教育課社会教育係内・☎ 22 - 3834/FAX23 - 3114/E-mail:kyoshakail@town.tobetsu.hokkaido.jp）

※当別歴史ボランティアの会では、一緒に活動していただけの会員を随時募集しています！当別の歴史に興味がある方は、ぜひご連絡ください。

谷詰実紀依さん 野球で全国の舞台へ



女子軟式野球チーム・札幌シェールズに所属する谷詰実紀依さん（当別中2年）が、第6回全日本中学女子軟式野球大会北海道大会に2番・セカンドで出場。2安打3打点を記録し、チームの優勝に貢献しました。谷詰さんは、8月に京都で行われる全国大会に出場する予定です。

就学義務猶予免除者等の 中学校卒業程度認定試験

病気などの理由で保護者が就学させる義務を猶予または免除された方などに対し、中学校卒業程度の学力を認定するために国が行う試験です。合格した方には高等学校の入学資格が与えられます。受験資格などはお問合せください。

▼願書受付期間

9月3日（金）まで

▼詳細・問合せ 文部科学省総合教育政策局生涯学習推進課
 （☎ 03 - 5253 - 4111・内線 2643・2024）

北海道初の公立 夜間中学が開校！

令和4年4月に、道内初の公立夜間中学として、札幌市に

「星友館中学校」が開校します。

中学校を卒業していない方や、卒業したが不登校等の理由により十分に学ぶことが出来なかった方など（国籍不問）を対象とし、修了すると中学校の卒業資格が与えられます。

▼学校の所在 資生館小学校内
 （札幌市中央区南3条西7丁目）

<入学者向け説明会>

- 【第1回】9月26日（日）
14時～15時
- 【第2回】9月29日（水）
18時～19時

▼申込み期間

8月24日（火）～9月22日（水）

▼申込み・問合せ 札幌市教育委員会教育推進課（☎ 011 - 211 - 3851）

特定教育・保育施設等の 現況届を提出してください

特定教育・保育施設等（町内では当別夢の国幼稚園・おとぎのくに）を利用している方は、年1回の現況届の提出が必要です。現況届は、保育を必要とする事由に引き続き該当していることの確認や、9月からの利用者負担額（保育料）を確定するために必要ですので、必ず提出してください。

▼提出の流れ

① 7月中旬に対象者へ現況届を送付しています。

② **8月19日（木）まで**にご利用の施設に提出してください。

※保育施設を利用の方は、保育を必要とする事由を確認するための証明書の添付が必要です。

▼**問合せ** 子ども未来課子ども係（ゆとろ内・☎23-3024）

子ども・子育て会議 委員を募集します

当別町子ども・子育て会議では、町民の声を子育て施策等に反映させるため、会議に参画していただく委員を公募します。

▼**任期** 令和3年10月1日～令和5年9月30日（2年間）

▼**応募資格** 子育て支援・少子化対策に関心がある18歳以上の町内在住者

▼**募集人数** 若干名

▼**応募方法** 任意様式に住所・氏名・生年月日・性別・職業・電話番号・応募理由を記載の上、提出してください（郵送・メールも可）。

▼**申込期限** 8月20日（金）

▼**申込み・問合せ** 子ども未来課子ども係（ゆとろ内・☎23-3024/E-mail: kosodate@town.tobetsu.hokkaido.jp）

「あそびのひろば」 を開設しています

親子で楽しく遊ぶことができ、保護者同士の交流もできます。活動予定は町ホームページ、またはポータルサイトをご覧ください。利用には**事前予約**が必要です。

なお、育児相談など電話での対応も引き続き行っています。

▼**開設時間** 平日9時～12時

▼**対象** 0歳～就学児前まで

▼**開設場所** ゆとろ、認定こども園おとぎのくに

▼**問合せ** 子ども未来課子育てサポート係（ゆとろ内・☎25-2658）

社会教育施設 屋内施設の利用制限について

ワクチン接種会場となるため、12月末まで、総合体育館および西当別コミセンのアリーナは利用できません。また、一部貸室の使用も停止します。今後の感染状況により、変更する場合がありますのでご了承ください。

▼**問合せ** 社会教育課社会教育係（☎22-3834）

※各屋内施設の連絡先はp.31をご覧ください。

図書館企画 第11弾！

①**楽楽介護 in 当別町図書館**

一人で考え込まず、家族で・地域で・町で・みんなで「楽楽介護」をしていこう！

②**お家で夏を満喫 in 西当別分館**

待ちに待った夏が来ました！今年はお家で最高の夏を満喫しちゃう！

▼**展示期間** 8月3日（火）～8月29日（日）まで

▼**問合せ** 当別町図書館（☎23-0573）



当別町図書館【一般書】

- ・「甘美なる誘拐」平居 紀一
- ・「暗黒自治区」亀野 仁

西当別分館【児童書】

- ・「未来への授業」和田 孫博
- ・「クマとこぐまのコンサート」デイビッド・リッチフィールド

▼**問合せ** 当別町図書館（☎23-0573）

◎自衛官採用案内			
採用種目	応募資格	受付期間	試験期日
一般曹候補生	18歳以上33歳未満の者	9月6日（月）まで	9月16日（木）～19日（日）※2次試験有
自衛官候補生	18歳以上33歳未満の者	年間を通じて行っています	受付時にお知らせします
江別地域事務所では自衛官募集等に関する説明を実施しています。 江別市野幌町40-15 G&Tビル2F(月から金 午前9時～午後5時)			
▼詳細 自衛隊札幌地方協力本部江別地域事務所 ☎011-383-8955 役場環境生活課町民生活係 ☎23-3209			

8/27（金）～9/2（木）は全国一斉「子どもの人権110番」強化週間！

フリーダイヤル ぜろぜろななのひゃくとおぼん
☎0120-007-110

<受付時間> 平日 8:30～17:15（年末年始除く）
※強化週間中は平日 8:30～19:00
休日 10:00～17:00

いじめや虐待など、子どもの人権に関する悩みをご相談ください。強化週間中は、平日の受付時間を延長して、土日でも対応します。

▼主催 法務省人権擁護局

再告知 **新型コロナウイルスに対する支援金・給付金**

**申請は 8 月 31 日まで！
感染防止対策協力支援金**

5月16日（日）から7月11日（日）までの期間において、北海道からの要請に応じた飲食店、カラオケ店、結婚式場等を管理する事業者に対し、感染防止対策協力支援金を支給します。申請要項や必要書類チェックリスト、申請様式については、町ホームページからダウンロード可能となっておりますので、必ずご確認ください。

詳細はこちらから→
(町ホームページ)



5・6月分 まん延防止分

▼給付対象施設

- 5月16日（日）から7月11日（日）の期間において、北海道からの要請に応じた当別町内の次の施設
- ①飲食店（宅配・テイクアウトを除く）
 - ②バー、カラオケボックス等で食品衛生法の飲食店営業許可を受けている店舗及び飲食店営業許可を受けていないカラオケ店
 - ③食品衛生法上における飲食店営業許可を受けている結婚式場

▼要請および協力依頼内容

- (例)・酒類またはカラオケ設備の提供中止
- ・営業時間の短縮
 - ・感染防止対策の実施 など
- ※営業形態等により内容が異なります。詳細は申請要項をご確認ください。

▼申請期限 8月31日（火）消印有効

▼提出方法 郵送で受付します。申請要項を確認のうえ、町ホームページに掲載されている「必要書類チェックリスト」に従って、書類を全て提出してください。

<送付先>

〒061-0292

当別町白樺町 58 番地 9

当別町経済部商工観光課商工観光係

※切手を貼り付け、裏面には差出人住所および氏名を必ず記載してください。

▼問合せ

商工観光課商工観光係 (☎ 23 - 3129)

**低所得の子育て世帯への
子育て世帯生活支援特別給付金**

新型コロナウイルス感染症による影響が長期化する中で、低所得の子育て世帯に対し、子育て世帯生活支援特別給付金を支給します。支給要件に該当する場合は申請が必要です。申請を希望される方は、来庁される前に電話でご相談ください。

●支給対象者（ひとり親）

- ①公的年金等の受給により児童扶養手当を受給していない方
 - ②新型コロナウイルスの影響により家計が急変し、児童扶養手当受給者と同じ水準となった方
- ※令和3年4月分の児童扶養手当受給者は4月下旬に支給済みです。ふたり親への給付金と重複しての受給はできません。

●支給対象者（ふたり親）

- ①高校生のみを養育する父母のうち、主たる生計維持者が令和3年度住民税非課税の方
 - ②令和3年1月以降、新型コロナウイルスの影響で家計が急変し、父母共に非課税者と同じ水準になった方
- ※令和3年4月分の児童手当または特別児童扶養手当受給者で、住民税非課税の方は申請不要です。

▼支給額 児童一人当たり一律5万円

▼申請期限 令和4年2月28日（月）

▼問合せ

保健福祉課福祉係（ゆとろ内・☎ 23 - 3019）



**サマージャンボ宝くじ
1等・前後賞で7億円！**

「サマージャンボ」と「サマージャンボミニ」が、2種類同時発売！収益金は市町村の明るく住みよいまちづくりに使われます。

▼発売期間 8月13日（金）まで

▼抽せん日 8月25日（水）

▼問合せ 公益財団法人北海道市町村振興協会
(☎ 011 - 232 - 0281)



国民健康保険税・後期高齢者医療保険料 ・介護保険料（65歳以上）の減免について

新型コロナウイルス感染症の影響により、世帯の主たる生計維持者の令和3年度の収入が一定程度減少した世帯は、申請により保険税・保険料の減免を受けることができますので、電話等でご相談ください。

対象期間

令和3年4月1日から令和4年3月31日まで

対象者

(国保) 主たる生計維持者
(後期・介護) 上記および同一世帯に属する被保険者等

申請期限

令和4年3月31日まで (必着)

▼問合せ

- ・ 国民健康保険税および後期高齢者医療保険料
住民課国保・後期高齢者医療係 (☎ 23 - 2467)
- ・ 介護保険料
介護課介護保険係 (ゆとろ内・☎ 23 - 3029)

ケース1

条件 主たる生計維持者が死亡または重篤な傷病を負った場合
減免額 全額減免

ケース2

条件 以下の全ての条件を満たす場合
①主たる生計維持者の事業収入等が令和2年中の収入に対して30%以上減少
②主たる生計維持者の令和2年中の事業収入等以外の所得が400万円以下の世帯
③主たる生計維持者の令和2年中の合計所得金額が1,000万円以下の世帯
※③の条件は国民健康保険税と後期高齢者医療保険料にのみ適用
減免額 全額または一部を減免
ただし、事業等の廃止や失業の場合は前年の所得に関係なく減免割合は100%
※国民健康保険税の非自発的失業軽減制度に該当する場合は減免より優先して適用

COCOTTO の入居者を募集しています

4月号で紹介した子育て世帯向けの公共賃貸住宅「COCOTTO」の入居者を追加募集しています。部屋の内覧も随時行っていますので、お気軽に問合せください。

- ▼住所 当別町下川町 125 番地 30
 - ▼家賃 子育て世帯 (中学生以下同居) 47,200 円
上記以外 (通常家賃) 59,000 円
 - ▼入居資格 過去1年間の継続的な収入の合計額を12で割った額が、家賃の4倍以上ある方。町税等を滞納していない方など。
 - ▼入居期間 契約期間は2年間 (更新により延長可)。ただし、中学生以下の同居人がいる世帯を優先し、優先世帯による入居希望がある場合は、優先世帯ではない入居者との契約更新は不可。
- ※その他詳細については、広報とうべつ4月号、町ホームページに掲載しています。
- 問合せ 建設課建築住宅係 (☎ 23 - 3147)

COCOTTO ルームツアー スマホやパソコンで内覧できます!

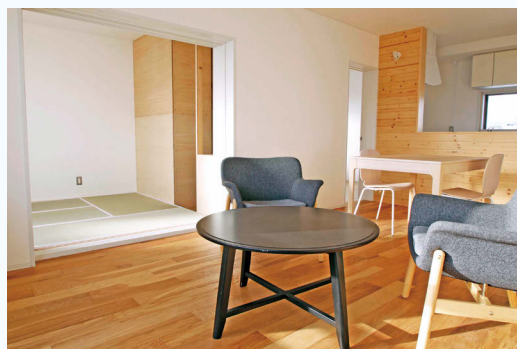

直接見に行かずにいつでもどこでもお部屋の内覧ができるよう、COCOTTO 紹介動画を作成しました。町公式 YouTube チャンネルでぜひご覧ください!



←町公式 YouTube
チャンネル

コロナ禍でも健診を受けましょう！ 巡回ドックのお知らせ

■問合せ 保健福祉課健康推進係
(ゆとろ内・☎ 23 - 4044)

生活習慣病やがんは、健診を受けることで早期発見や重症化の予防ができます。定期的な健診の受診は健康維持の第一歩であり、不要不急の外出ではありません。町では健診費用の助成を行っており、お得に受けることができます。また、8月の巡回ドックは普段健診を受ける機会のない若年の方のフレッシュ健診や、

エキノコックス症検診も受けることができます。健診会場では、換気や消毒、受付時間や受診者同士の間隔などに配慮しています。

受診を希望される方は、**健診受診日の1週間前までに申込みが必要**です。申込みは電話や町ホームページ、下記二次元バーコードからもできます。

★ 日程・会場・受付時間

日程	会場	受付時間
8月19日(木)	西当別 コミセン	7時～9時30分 ※フレッシュ健診の 受付は9時30分～ 9時45分
8月20日(金)		
8月22日(日)	ゆとろ	9時45分
8月23日(月)		

※19日および22日の10時～11時は
エキノコックス症検診のみの受付です。

＜巡回ドック＞
申込みは
こちらから→



※新型コロナウイルス感染症の町内での蔓延防止や安全確保の観点から、状況に応じて中止などの対応を行う場合があります。最新情報は、町ホームページまたは健康推進係へご確認ください。

★ 検査内容・料金等一覧

検診項目	検診内容	対象年齢	料金	
			当別町国保加入の方	一般の方
フレッシュ健診	問診、身体計測、血圧測定、尿検査、血液検査(脂質・血糖・肝機能・尿酸・腎機能・貧血)	18歳～39歳	1,000円	1,500円
特定健康診査	上記と同様の他、心電図	40歳～74歳の国保加入者	700円	—
基本健康診査		40歳以上の生活保護世帯の方	—	(無料)
肝炎ウイルス検診	血液検査(B・C型肝炎検査)	検査を受けたことのない40歳以上の方	300円	—
エキノコックス症検診	問診、血液検査	小学校3年生以上で過去5年間受診していない方	(無料)	(無料)
胃がん	バリウム検査	50歳～	900円	—
肺がん	胸部レントゲン撮影	40歳～	300円	—
	(必要者に喀たん検査)		650円	—
大腸がん	便潜血検査(2日分)		500円	—

※生活保護世帯の方は無料です。

※巡回ドックでは、オプションとしてピロリ菌検査(血液)も受けられます。

詳しくは申込みの際に問合せください。

令和4年度採用 石狩北部地区消防事務組合 消防吏員採用資格試験

■問合せ

石狩北部地区消防事務組合消防本部総務課
(☎ 0133 - 74 - 5119)

▼採用予定数

試験区分 (初級)	採用予定数
石狩消防署 (一般・救急救命士)	2名程度
当別消防署 (一般・救急救命士)	3名程度
新篠津消防署 (救急救命士)	1名

▼受験資格

- ①**一般** 学校教育法による高等学校、短期大学、高等専門学校、専修学校（修業年限2年以上の専門課程に限る）もしくはこれらに相当すると認められる学校等を卒業した方または令和4年3月までに卒業見込みの方で、平成10年4月2日以降に生まれた方。ただし、学校教育法による大学（短期大学を除く）もしくはこれに相当すると認められる学校等を卒業した方または令和4年3月までに卒業見込みの方は除く。
- ②**救急救命士** ①の受験資格を有し、救急救命士の有資格者もしくは採用予定日までに救急救命士の資格取得見込みの方。

▼採用予定日

令和4年4月1日
※救急救命士の資格取得見込みの方は、令和4年5月1日。

▼1次試験日

9月19日（日）
▼試験会場 西当別コミュニティーセンター
（当別町太美町22番地7）

▼申込方法

石狩北部地区消防事務組合消防本部または各消防署（支署）に配置する受験申込書（組合ホームページから印刷も可）に必要事項を記入し消防本部総務課窓口にお持ちいただくか、郵送により提出して下さい。

▼受付期間

8月19日（木）まで
8時45分～17時15分
※土・日・祝祭日を除く。
※郵送の場合は、8月19日（木）までの消印有効。

▼申込先

石狩北部地区消防事務組合消防本部総務課
（〒061-3211 石狩市花川北1条1丁目2番地3）

赤十字社員に登録しませんか？



■問合せ 保健福祉課福祉係
（ゆとろ内・☎ 23 - 3019）

日本赤十字社では、地震などの災害や内戦等の紛争に対して、さまざまな支援活動を行っています。この活動に賛同し、毎年500円以上の資金協力をしていただく方（社員）を募集しています。ご理解と関心をもっていただける方は、地域の協賛委員または福祉係へご連絡ください。

広 告

広 告

広 告

会計年度任用職員を募集します

会計年度任用職員とは…

地方公務員法に基づき、1会計年度内を任期として任用する非常勤職員です。地方公務員として当別町に勤務していただきます。会計年度任用職員から正規職員への登用制度はありません。

※報酬は、採用されるまでの職歴などによって、規定の範囲内で支給します。

※期末手当は、支給対象となる場合、7月と1月に支給します。

▼問合せ 総務課人事係 (☎ 23 - 2330)

■学校管理人

学校管理業務（校地内清掃業務、環境整備業務、施設設備維持管理業務等）

▼勤務期間 9月1日～翌年3月31日（更新制度有り）

▼応募資格 普通自動車運転免許を取得している方

▼募集人数 若干名

▼勤務先 町内の小・中学校

▼勤務時間 週 29 時間以内

▼報酬（月額）

116,000 円～ 141,300 円

▼通勤・期末手当

町の規定による

▼社会保険 原則、健康保険、厚生年金、雇用保険に加入します。

▼応募書類 履歴書、本人の住民票、運転免許証の写し

▼募集期限 8月17日（火）

▼申込み・問合せ 町教委学校教育課学校教育係（☎ 23 - 2689）

■特別支援教育支援員

通常学級に在籍する特別な支援が必要な児童・生徒に対する学習支援等

▼勤務期間 9月1日～翌年3月31日（更新制度有り）

▼応募資格 教員免許を有する方

▼募集人数 若干名

▼勤務先 町内の小・中学校

▼勤務時間 週 29 時間以内

▼報酬（月額）

136,400 円～ 141,300 円

▼通勤・期末手当

町の規定による

▼社会保険 原則、健康保険、厚生年金、雇用保険に加入します。

▼応募書類 履歴書、本人の住民票、教員免許状の写し、運転免許証の写し（保有者のみ）

▼募集期限 8月17日（火）

▼申込み・問合せ 町教委学校教育課学校教育係（☎ 23 - 2689）

■子どもプレイハウス指導員

放課後留守家庭の児童に対する遊びや生活指導等。保育士等の有資格者や経験者を優遇します。

▼勤務期間 随時採用～翌年3月31日（更新制度有り）

▼募集人数 1名

▼勤務先 当別子どもプレイハウス（当別小学校内）

▼勤務時間 平日：放課後～19時、土曜および長期休業期間：8時～19時のうち週28時間45分以内（※日曜・祝日は除く）

▼報酬（月額） 109,400 円

▼通勤・期末手当

町の規程による

▼社会保険 原則、健康保険、厚生年金、雇用保険に加入します。

▼応募書類 履歴書、本人の住民票、資格を証明する書類の写し（保有者のみ）

▼募集期限 随時受付

▼申込み・問合せ 町教委子ども未来課子育てサポート係（ゆとり内・☎ 25 - 2658）

調査

令和3年社会生活基本調査を実施します

北海道では、1日のうちどれくらいの時間を仕事、家事、地域での活動に費やしているか調査し、仕事と生活の調和の推進、少子高齢化対策などの政策に必要な基本資料を得るために、社会生活基本調査を実施します。

9月上旬から調査員が訪問し始めますので、調査の趣旨をご理解いただき、ご協力をお願いします。

▼問合せ

北海道総合政策部計画局統計課（☎ 011 - 204 - 5144）

提出

児童扶養手当「現況届」の提出は8月31日まで

児童扶養手当を受給している方は、引き続き手当を受けることができるかを判断する「現況届」を提出する必要があります。現在、手当を受給している方には、8月上旬に「現況届」を送付しますので、期限までに提出してください。所得制限により手当が支給されていない方も提出ください。

▼現況届の提出がない場合

- ・ 手当を継続して受給できなくなります。
- ・ 2年で資格を喪失し、さかのぼって受給できなくなります。

▼提出期限 8月31日(火)

▼提出先・問合せ 保健福祉課福祉係 (ゆとろ内・☎23-3019)

特定疾患

医療受給者証の有効期間延長と更新申請について

新型コロナウイルス感染症の影響を踏まえ、有効期間の満了日を12月31日(金)まで延長します。また、更新申請期間は9月下旬から12月28日(火)までの予定です。1月に受診の予定がある方はお早めに手続き願います。

対象となる受給者証は「**特定医療費(指定難病)受給者証**」と「**肝炎治療特別促進事業受給者証(※B型慢性肝疾患に対する核酸アナログ治療)**」です。

なお、感染防止の観点から、原則郵送による申請とさせていただきます(※当別町役場での出張窓口は行いません)。

▼問合せ 江別保健所
(☎011-383-2111)

マイナンバーカード

新規交付の際は事前にご予約ください

8月から9月末まで、交付窓口の混雑が予想されるため、マイナンバーカードの新規交付を予約制とします。交付を希望される方は前日までに電話で予約してください。混み合っている場合は、希望の日時で予約が取れない場合がありますので、電話の前に複数の候補日をご用意ください。

また、9月末までの毎週火曜日および木曜日(※祝日は除く)は、交付窓口を19時まで延長していますのでご利用ください。

なお、予約時間に来庁されない場合、予約はキャンセルとなりますのでご注意ください。

▼問合せ 住民課戸籍年金係
(☎23-2463)

広 告

広 告

広 告

広 告

国民年金

読んで得する年金のお話

【年金の支払いは前納がお得！】

一定期間の国民年金保険料をまとめて納める前納制度は、保険料が割引されます。現金納付・口座振替どちらも利用できますが、口座振替による前納はさらに割引されるのでお得です。6カ月前納（10～3月分）される場合は、8月末までに手続きが必要です。

【国民年金保険料の免除等の申請】

国民年金保険料を未納のままにしておくと、障害基礎年金や遺族基礎年金が受けられない場合があります。経済的な理由などで納付することが困難な場合には、保険料の納付が免除となる「保険料免除制度」や猶予となる「納付猶予（50歳未満）制度」があります。

申請ができる期間は、申請時点

の2年1カ月前の月分までさかのぼって免除申請ができ、現在は令和4年6月分までの免除申請が受付できます。免除申請を希望される場合は、役場窓口またはお近くの年金事務所へご相談ください。

▼問合せ

- ・ 住民課戸籍年金係
(☎ 23 - 2463)
- ・ 札幌北年金事務所
(☎ 011 - 717 - 4133)

高額療養費

限度額適用認定証のご利用を！

病院や薬局で支払う医療費がひと月の自己負担限度額を超えた場合、支払い後に国保の窓口で手続きをすることで、超えた額を支給する「高額療養費制度」があります。あらかじめ「限度額適用認定

証」の交付を受けて医療機関の窓口提示すれば、医療機関ごとにひと月の支払額が自己負担限度額までとなり、多額の費用を立て替える必要がなくなります。

7月までに国保の窓口で「限度額適用認定証」を申請し、交付されている場合、有効期限は7月31日までです。8月以降入院等で認定証の交付を希望する方は、新たに申請が必要です。

※食事代などの保険適用とならない費用は、自己負担になります。

※所得によりひと月の自己負担限度額が決定しますが、区分によっては「限度額適用認定証」の申請が不要な方もいます。区分確認のため、まずは下記担当までご連絡ください。

▼問合せ 住民課国保・後期高齢者医療係 (☎ 23 - 2467)

広告

広告

広告

広告

特 殊 詐 欺

還付金詐欺にご注意！

全国的に還付金詐欺が増加しており、町内でも役場職員を装った予兆電話が確認されています。

最新の手口

①コロナを理由にATMへ誘導

「庁舎内での手続きができないので、ATMでお金が戻ります。」

②ATM内で通話して指示

「キャッシュカードを入れ、指示する数字を入力してください。」

③犯人口座へ振込

役場職員が個人宅などに電話をかけ、ATMで還付の手続きをさせることは絶対にありません。また、ATMで還付金を受け取ることもできません。電話での金銭の話は全て詐欺を疑い、一度電話を切って警察・役場・家族に相談しましょう。

▼問合せ

- ・警察相談 (☎ #9110)
- ・役場消費生活相談窓口 (☎ 23 - 3209)

環 境

供物は必ず持ち帰りましょう

供物をそのままにして帰るとカラスなどによる食い散らかしの被害が発生し、お墓や墓地が汚れてしまいます。供物の持ち帰り、墓地の環境美化にご協力ください。

▼問合せ 環境生活課環境対策係 (☎ 23 - 2503)

お 盆

「粗大ごみの収集・し尿等汲取り」をお休みします

8月13日(金)から16日(月)のお盆期間は、粗大ごみの収集・し尿等の汲取りを休止します。

お盆前は混み合いますので、お早めに申し込みください。

▼問合せ 粗大ごみの収集…粗大ごみ受付センター (☎ 22 - 2053)、し尿等の汲取り…(尙)当別清掃社 (☎ 22 - 3056)

寄付・寄贈

☆当別町ふるさと納税へ

■6月1日～6月30日納入分 計4,809人から5,939万円ご寄付いただきました。

※ご寄付いただいた方の氏名等は町ホームページに掲載しています。

☆当別町社会福祉協議会へ

▼匿名の方より 25万円

▼泉亭 俊徳さんより 10万円

▼JA北いしかり女性部 当別ブロックより タオル52枚

広 告

広 告

広 告

あなたのダイエット応援します！ 測って100日チャレンジ

自宅で100日間毎日体重を測り、グラフに記入します。その結果を提出し、減量成果の出た方上位5名に当別町特産品をプレゼント！参加者全員に参加特典があるほか、プレミアム測定会への参加もできます。昨年は52名の方が参加し、75%の方が見事減量に成功しています！1人ではなかなか続かないダイエットですが、この機会にご家族や友人、職場の仲間と一緒に参加してみませんか。

▼対象 ①②両方に該当する方

- ① おおむね30～60歳代の町民の方または当別町に通勤している方
- ② BMI23以上の方…BMIとは肥満度を示す指数。統計的にもっとも病気にかかりづらいBMIを22とし、25以上を肥満と判定します。

BMI = 体重 (kg) ÷ 身長 (m) ÷ 身長 (m)

▼チャレンジ期間

9月1日(水)～12月9日(木)の100日間

▼定員・参加料 先着50名・無料

▼申込期限 8月26日(木)

～プレミアム測定会～

測って100日チャレンジへの参加者を対象に、健康状態を3つの測定で確認します。また、測定結果をもとに、町保健師・管理栄養士が無理なく減量する方法についてご相談に応じます。健康診断などの健診結果をお持ちの方はご持参ください。

■測定内容

- ① **体成分分析装置**…体重計では測定できない部位別の筋肉量・脂肪量・内臓レベルを精密に測定。
- ② **血管年齢測定**…指先の脈波で血管年齢を測定。
- ③ **食事診断**…パソコンに1食分または1日分の食事を入力して栄養バランスを診断。

■日時・場所 ※いずれもゆとろで開催

- 8月27日(金) 15時～20時
- 8月31日(火) 9時～20時
- 9月1日(水) 9時～13時

▼申込み・問合せ 保健福祉課健康推進係
(ゆとろ内・☎23-4044/FAX25-5018)

こちらからでも
申込みできます→



広告

広告

広告

試験

令和3年度北海道排水設備
工事責任技術者試験

当別町の排水設備指定業者の指定を受けるには、責任技術者の資格が必要です。既に登録している方は、受験の必要はありません。

▼日時 10月25日(月)

13時30分～15時30分

▼場所 ホテルライフオーブ札幌
(札幌市中央区南10条西1丁目)

▼受験料 7,000円

▼受付期間 8月19日(木)～
8月30日(月)、8時45分～17
時15分 ※土・日・祝休日除く

▼申込み・問合せ 上下水道課業
務係(☎22-2411)

※試験用問題集(2,000円)・テ
キスト(2,500円)が必要な
方は、東京官書普及株式会社(☎
03-3292-3701)へ直接お
問い合わせください。

説明会

風力発電事業の
住民説明会を行います

(仮称)石狩郡当別町西当別風
力発電事業についての住民説明会
を行います。

新型コロナウイルス感染拡大防
止のため、お越しの際は受付での
連絡先の記載、マスクの着用にご
協力ください。

▼日時 8月28日(土)

18時～20時

▼場所：西当別コミセン

▼問合せ 合同会社石狩郡当別町
西当別陸上発電所(☎0133-
77-5907・担当：渡邊)

西当別陸上発電所
ホームページ→



ふれあい倉庫 

お盆期間は休まず営業します

8月の休館日は2日、16日、
23日、30日(いずれも月曜)です。
お供え用の切り花や、手土産もご
用意していますので、ぜひお越し
ください。

▼問合せ ふれあい倉庫
(☎27-6600)

平和のための原爆パネル展

原爆関連のパネル展示、ビデオ
の上映を行います。

▼日時 8月3日(火)～8日(日)

11時～17時

▼入場料 無料

▼問合せ 新婦人当別支部
(☎23-3710)

広 告

広 告

広 告

故 泉亭俊彦氏 叙位を授与されました



4月13日に逝去された泉亭俊彦氏に叙位（従五位）が授与されました。

泉亭氏は昭和46年から平成13年まで町議会議員、平成13年から平成25年まで当別町長として、町勢の伸展に貢献されました。7月5日に遺族を代表して、妻のフミ様に宮司町長から叙位の伝達がされました。

故 小寺和昭氏 叙勲を授与されました



5月29日に逝去された小寺和昭氏に叙勲（旭日単光章）が授与されました。

小寺氏は平成7年から平成19年まで町議会議員として、町勢の伸展に貢献されました。7月12日に遺族を代表して妻の恵美子様に宮司町長から叙勲の伝達がされました。

地域貢献活動 感謝状を贈呈しました



ハヤカワ建設㈱、新昌建設㈱、宮永建設㈱、当別舗道㈱（以上、当別町）および堀松建設㈱（留萌市）の5社が、太美地区の柵清掃、町道路側帯の清掃、パンケチュウベシナイ川沿いの草刈り・清掃作業、町道の区画線の設置を地域貢献活動として取り組みました。この活動に感謝し、宮司町長から感謝状を贈呈しました。

広 告

広 告

広 告

広 告

北欧の風 道の駅とうべつ

夏休み真っ最中の8月。ぜひ道の駅とうべつでたのしい時間をお過ごしください♪

道の駅とうべつ
公式LINE →



■問合せ 27-5260

■場所 当別太 774 番地 11
<営業時間>

本館 9時30分～17時

※2日からは9時～17時

レストラン 11時～

※ラストオーダー 16時

農産物直売所 9時～17時

※営業時間の短縮を行う場合があります。詳細はホームページをご確認ください。

道の駅とうべつ
公式ホームページ →



トーベスト TOBEST NEWS

新商品ぞくぞく登場中！

カフェ テルツィーナ
マリトッツォ



当別産小麦を使用したブリオッシュ生地でたっぷりのクリームを挟んだ今話題のスイーツ!!

このほか、季節のおいしい野菜を使った、もちり生地の**当別町産季節野菜のピッツア**も販売!!

※マリトッツォとピッツアは
テイクアウトのみの販売です

スウェーデンソーダ
～とうべついちご～



当別町産よつぼしいちごを使用したオリジナルシロップはいちごの果肉がごろっと入って、見た目にもステキなドリンクです。

道の駅とうべつで
お中元ギフト承ります！



道の駅とうべつオリジナル熨斗もご用意。当別の素材を使用した商品を贈り物にどうぞ。



広 告

広 告

広 告

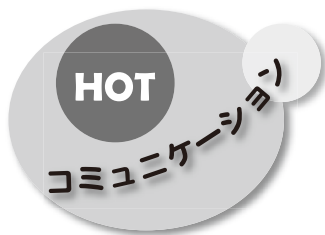

ミニ夏至祭を体験



総合支援センターはつつ当別では、施設の利用者を対象にミニ夏至祭を開催しました。民族衣装やミニマイストングを用意して、町内在住シンガーソングライター 誠一郎さんのミニライブや、椅子に座ったままでもできるフォークダンスが行われ、参加者からは「イベントが中止になる中でこのような催しが開催されて嬉しい」など、夏至祭の雰囲気を楽しみました。
(6月19日)

働くということとは？



コミュニティスクールの主催で、当別中2年生のキャリア教育の一環として「職業人の話を聞く会」が開催されました。「北欧の風道の駅とうべつ」のマネージャーで、当別中の卒業生でもある鷺尾亜紀さんを講師に招き、今の仕事に就いた経緯や、仕事をする上で大切にしていること等のお話を聞きました。特に「あいさつや時間の使い方など、普段の生活の中でも仕事をする上で大切なことがあるので意識してほしい」と伝えると、生徒たちは将来の仕事に向けての心構えを学びました。
(6月24日)

初心者も安全安心のトレーニング器具を導入



総合体育館のトレーニング室に「スミスマシン」が導入されました！バーベルが直接マシンに取り付けられているので、初心者や女性の方でも安全に筋トレすることができます。毎週火・木曜（午前～13時30分ごろまで）には、トレーナーの信平のぶひらさん（写真左）が親切丁寧に教えてくれます。ダンベルやバーベルなど筋トレ器具はジム顔負けの完備をしていますので、ぜひご利用ください！
▼問合せ ふれ・スポ・とうべつ（総合体育館内・☎22-3833）

広告

広告

広告

広告

当別の野菜 PR 動画 を作成しました！ ～トマト & とうきび ver.～



当別町のおいしい野菜を全世界に発信するため、PR 動画を作成！今回は東裏の大塚農場でトマト、春日町の大畑農園でとうきびの収穫を体験しました。動画配信サイト YouTube でご覧いただけますので、ご家族やご友人はもちろん、町外に住むお知り合いにも拡散していただきますようよろしくお願いします！

★チャンネル登録&高評価
★よろしくお願いします！



←町公式 YouTube
チャンネル



廣 告

廣 告

第 4 話

ト～ベツ暮らし

作：手之内



人登場
物場



ト～ベツさん…

カレーにしたらなんでも
美味しくなると思っている。



ニシトーさん…

夏野菜はサラダやスープ、
色々調理していただきたい。

廣 告

各種健診等のご案内

健診等の日程は p.30 町内イベントカレンダーをご覧ください。

町のホームページから
でも確認できます→



乳幼児健診 各種事業
各種健康診査

<注意>

- ・乳幼児健診と BCG 予防接種は対象者へ個別にご案内します。
- ・健診を希望する方は、健診日の 1 週間前までに健康推進係へ申し込みください。
- ・特定健診やがん検診は、町内イベントカレンダー以外の日程でも受けることができます。

急病時・夜間の相談先

■救急安心センターさっぽろ

24 時間・365 日、看護師が相談に対応。受診可能な医療機関をご案内します。

・電話番号 # 7119 または 011 - 272 - 7119

■子ども医療でんわ相談

症状に応じた一般的な対処・助言を看護師等から受けられます。診断・治療はできません。

・受付時間 19 時～翌朝 8 時

・電話番号 # 8000 または 011 - 232 - 1599

■北海道救急医療・広域災害情報システム

緊急時に受診可能な道内の病院を 24 時間（年末年始などの連休も可）検索できます。

・フリーダイヤルは 0120 - 20 - 8699

・携帯電話からは 011 - 221 - 8699

・インターネット検索は <http://www.qq.pref.hokkaido.jp>

休日・夜間の受診先

<休日・昼間>

日曜・祝休日は江別市内内科小児科休日急病当番をご利用ください(※ p.30 町内イベントカレンダー参照)。

町のホームページから
でも確認できます→



急病当番医

※医療機関の都合により、変更となる場合があります。最新情報は新聞紙上や救急安心センターさっぽろ、北海道救急医療広域災害情報システムでご確認ください。

<夜間>

■江別市夜間急病センター **内科** **小児科**

・住所 江別市錦町 14 - 5

・受付時間 18 時 30 分～翌朝 6 時 30 分(年中無休)

・電話番号 011 - 391 - 0022

■勤医協中央病院 **内科**

・住所 札幌市東区東苗穂 5 条 1 丁目 9 - 1

・受付時間 19 時～翌朝 9 時(年中無休)

・電話番号 011 - 782 - 9111

近くの医療機関案内

診療時間は、町のホームページに掲載しています。少し遅い時間や土曜日に診療している医療機関もありますのでご確認ください。

予防接種（個別）・健診 実施医療機関

ご希望の方は、事前にお申込みください。

医療機関名	電話番号 (札幌市外局番 011)	小児期予防接種			成人期 予防接種	健診
		4 種混合・ 不活化ポリオ・ヒブ・ 水痘・MR・DT	小児肺炎球菌・ B 型肝炎・ロタ	日本脳炎	高齢者 肺炎球菌	特定・基本 後期高齢者 肝炎ウイルス
おくやま内科・外科クリニック	27 - 5522				●	●
勤医協当別診療所	23 - 3010	●		●	●	●
スウェーデン通り内科循環器科クリニック	25 - 3151	●	●	●	●	●
田園通りさわぎき医院	25 - 2055	●	●	●	●	●
とうべつ内科クリニック	22 - 1313				●	●
とうべつ整形外科	25 - 5040			6 歳～	●	
北海道医療大学病院 (札幌市北区)	778 - 7575	●	●	●	●	●

※小児期定期予防接種については、江別市内の小児科 6 カ所でも接種可能です。

8/31は野菜の日 野菜は元気の源です！

8月31日は8、3、1の語呂合わせから、野菜の日と制定され、栄養豊富な野菜をもっと食べてほしい等の思いが込められています。

1. 野菜は健康なからだを保つ「縁の下の力持ち」

野菜には、他の食品よりもビタミン類やミネラル(カルシウム、カリウムなど)、食物繊維など「からだの調子を整える」栄養が豊富に含まれています。それらの栄養は他の食品から補うことが難しく、不足すると体調不良にもつながります。

【知って得する！野菜の効果】

- ・ 血圧や血糖の上昇を防ぎ、高血圧・糖尿病などの生活習慣病を予防
- ・ 発がん物質の発生を防ぎがんを予防（特に口腔・咽頭がん、食道がん、胃がん）
- ・ 免疫力がアップし風邪など感染症を予防
- ・ 咀嚼回数を増やし満腹感を得ることで肥満予防
- ・ 腸内環境を整え便秘予防
- ・ ビタミンや水分を補うことで熱中症や夏バテ予防
- ・ 若さを保ち老化予防 など

2. 野菜は1日350gが目標量です！

生野菜の場合、両手で3杯程度が350gの目安となります（ゆで野菜の場合は片手で3杯程度）。ただし、いも類・かぼちゃ・とうもろこしは糖質が多く含まれているので、この場合の野菜には含みません。



1日5皿分の野菜料理を食べると、350gの野菜を補うことができます。

1日5皿の例(1皿70g位)



3. 野菜を食べる・選ぶ習慣をつけよう

【野菜摂取量UPのコツ】

- ・ 調理せずに食べられる野菜をストック
→ミニトマト、きゅうり、レタスなど
- ・ カット野菜や冷凍野菜などの調理済み食品を利用
→市販の千切りキャベツ1袋で100g摂取可能
- ・ 外食やお持ち帰りの惣菜を利用する時は野菜が入っているメニューを選んで
- ・ 加熱してカサを減らして摂取量アップ
→同じカサでも加熱することで摂取量が2倍に
今よりも、日々の食事に野菜を少しでも取り入れる習慣が、健康なからだづくりにつながります。旬の野菜をたくさん食べて元気に夏を過ごしましょう。

▼問合せ 保健福祉課健康推進係
(ゆとろ内・☎23-4044)

広告

町内イベントカレンダー 8月

月	火	水	木
---	---	---	---



「北方領土の日」特別啓発期間

▼問合せ 総務課総務係 (☎ 23 - 2330)

北方領土問題の解決のためには、領土返還に向けた交渉を要望する道民世論の結集が必要です。8月の強調月間には、役場2階・総務課に署名コーナーを設置しています。

断酒会のつどい ゆとろ 18時～21時 2	「平和のための原爆パネル展」 11時～17時(8日まで) (詳細 P23) 3	4カ月児・10カ月児健診 ゆとろ 13時～14時 ※BCG接種は13時45分～ 4	5
6	女性の健康相談 (江別保健所) 13時30分～15時30分 9	10	法律相談 (要予約) ゆとろ 13時30分～ 町税・町営住宅夜間相談 (要予約) 役場 19時30分まで ◆特定教育・保育 (詳細 P13) 施設等 現況届 提出期限
<江別市急病当番医> 大麻内視鏡内科クリニック 386-3366、9時～17時 16	当別町歴史パネル展 (詳細 P12) 西コミ (29日まで) 健診結果説明会 ゆとろ 9時30分～12時 17	教育委員会定例会 役場 14時～ 18	巡回ドック (要予約) (詳細 P16) 西コミ 7時～9時30分 エキノコックス症検診 (要予約) 西コミ 10時～11時 年金事務所出張相談 (要予約) 商工会 10時～15時 心の健康相談 (江別保健所) 13時30分～16時 23
断酒会のつどい ゆとろ 18時～21時 23	健診結果説明会 ゆとろ 9時30分～12時 ◆感染防止対策協力支援金 申請期限 (詳細 P14) ◆児童扶養手当 現況届 申請期限 (詳細 P19) ◆町道民税・固定資産税・ 国民健康保険税 納期限 プレミアム測定会 (要予約) ゆとろ 9時～20時 健診結果説明会 (詳細 P22) ゆとろ 9時30分～12時 かすみ草の集い 西コミ 10時30分～12時 30	歯科健診・フッ素塗布 (要予約) ゆとろ 13時20分～16時20分 農業委員会総会 第二庁舎 16時～ 25	心配ごと相談 (社会福祉協議会) ゆとろ 13時～16時 町税・町営住宅夜間相談 (要予約) 役場 19時30分まで 26
友遊会 ゆとろ 10時～12時 30	30	測って100日チャレンジ 開始 (12月9日まで) プレミアム測定会 (要予約) ゆとろ 9時～13時 (詳細 P22) 30	バス送迎健診 (要予約) ゆとろ 8時出発 4カ月児・10カ月児健診 ゆとろ 13時～14時 ※BCG接種は13時45分～ 30

当別町役場

平日 8時45分～17時15分
 白樺町 58番地 9
 (☎ 23 - 2330)

戸籍・住民票・印鑑証明
 住民課戸籍年金係
 (☎ 23 - 2463)

住民税・軽自動車税
税務課税務係
 (☎ 23 - 2332)

所得(課税)証明
税務課税務係
 (☎ 23 - 2332)

固定資産税・評価(公課)証明
税務課資産税係
 (☎ 23 - 2333)

納税相談・納税証明
税務課納税係
 (☎ 23 - 2341)

国民健康保険・後期高齢者医療
住民課国保・後期高齢者医療係
 (☎ 23 - 2467)

消費生活相談
環境生活課町民生活係
 (☎ 23 - 3209)

ごみ・リサイクル
環境生活課環境対策係
 (☎ 23 - 2503)

上水道・下水道
上下水道課業務係
 (☎ 22 - 2411)

町営住宅
建設課建築住宅係
 (☎ 23 - 3147)

※日程や会場が変更となる場合がありますので、
最新情報はホームページなどでご確認ください。

金	土	日
<p>◎障がい相談 毎週月曜日～金曜日 8時45分～17時15分 障がい者総合相談支援センター ななかまど 弥生52 (☎23-1917)</p>	<p>◎ひきこもり相談 毎週月曜日～金曜日 8時45分～17時15分 当別町社会福祉協議会 ゆとろ内 (☎22-2301)</p>	<p>当別町歴史パネル展 開催中 白コミ (15日まで) (詳細 P12)</p> <p><江別市急病当番医> 友愛記念病院 ★ 383-4124、9時～17時 よしなり子どもクリニック 391-4470、9時～17時</p>
<p>移動献血車 ①当別消防署 (錦町) 9時30分～10時30分 ②役場 12時30分～14時30分 ③下段モータース (樺戸町) 15時15分～16時30分</p>		<p>とうべつ総合健診 (要予約) ゆとろ 7時～14時</p> <p><江別市急病当番医> 漢和会江別病院 ★ 382-1111、9時～17時 おおあさ鈴木ファミリークリニック 386-5303、9時～17時</p>
<p>◆粗大ごみ収集 し尿等汲取り 休止 (16日まで) (詳細 P21)</p> <p>1歳6カ月児・3歳児健診 ゆとろ 13時～14時</p>		<p><江別市急病当番医> アウル内科クリニック 383-3456、9時～17時</p>
<p>巡回ドック (要予約) 西コミ 7時～9時30分 (詳細 P16)</p>		<p>巡回ドック (要予約) (詳細 P16) ゆとろ 7時～9時30分 エキノコックス症検診 (要予約) ゆとろ 10時～11時 当別町歴史講演会 (詳細 P12) 西コミ 16時～17時30分</p> <p><江別市急病当番医> 江別内科クリニック ★ 381-8900、9時～17時 江別市立病院 ♥ 382-5151、8時30分～17時</p>
<p>プレミアム測定会 (詳細 P22) ゆとろ 15時～20時</p>	<p>西当別風力発電 住民説明会 西コミ 18時～20時 (詳細 P23)</p>	<p><江別市急病当番医> ささなみ内科クリニック 382-3373、9時～17時</p>
		<p><江別市急病当番医> 高橋内科医院三番通りクリニック ★ 387-7788、9時～17時 あずま子ども家庭クリニック ♥ 385-2500、9時～17時</p>

各種連絡先

法律相談
ゆとろ・保健福祉課福祉係
(☎23-3019)

年金事務所出張相談
札幌北年金事務所予約窓口
(☎011-717-4133)

心の健康相談・断酒会の集い
女性の健康相談
江別保健所
江別市錦町4番地の1
(☎011-383-2111)

心配ごと相談
当別町社会福祉協議会
西町32番地2 ゆとろ内
(☎22-2301)

各種施設

総合体育館
第1・3(・5)月曜日休館
(祝日の時は翌日)
9時～21時30分
白樺町2792番地
(☎22-3833)

白樺コミュニティセンター
月曜日休館(祝日の時は翌日)
9時～22時
白樺町2792番地1
(☎23-2511)

西当別コミュニティセンター
月曜日休館(祝日の時は翌日)
9時～22時
太美町22番地7
(☎26-3300)

当別町図書館
月曜日休館(祝日の時は翌日)
10時～17時
錦町1248番地7 学習交流センター内 (☎23-0573)

西当別分館
月曜日休館(祝日の時は翌日)
10時～21時
※日曜日は17時まで
太美町22番地7 西当別コミセン内 (☎26-3300)

ゆとろ

平日8時45分～17時15分
西町32番地2
(☎25-2661)

各種健診・健康相談
保健福祉課健康推進係
(☎23-4044)

介護サービス

介護課介護保険係
(☎23-3029)

高齢者支援サービス
介護課高齢者支援係
(☎27-5131)

障がい者(児)福祉
介護課障がい支援係
(☎25-2665)

児童手当・子ども医療費助成

保健福祉課福祉係
(☎23-3019)

あそびのひろば・子育て相談
子ども未来課子育てサポート係
(☎25-2658)

福祉総合・介護・認知症相談
地域包括支援センター
(☎25-5152)

太美出張所

平日9時～17時
太美町1480番地58
太美郵便局内
(☎26-3190)

各種証明発行
各種税金・料金収納
ごみ処理依頼書交付 など

※江別市急病当番医について (市外局番 011)

★…内科のみ、♥…小児科のみ

Town Topics

タウントピックス

まちの話題

広報誌で紹介した写真は希望者に提供します。

政策広報課政策広報係 (☎ 23 - 3069)

宇和島市の真鯛でおいしい給食！

町内の小中学校の給食に姉妹都市・宇和島市の真鯛を使ったメニューが登場しました。この真鯛は、新型コロナウイルス感染症の影響で販売が落ち込んでいる中、真鯛のおいしさを知ってもらうため、愛媛県漁協宇和島事業部から姉妹都市へ提供されたもの。普段の給食ではお目にかかれない高級食材を使ったメニューに、子どもたちはみな目を輝かせていました。この他、宇和島水産高校の生徒によるオンライン授業も行われ、真鯛の生育について学ぶ貴重な体験となりました。



真鯛のムニエル
～香味ソース～



とうべつ学園 校歌の MV 撮影！

ミュージックビデオ

町内の小・中・高・大学生が参加する TOWN ミーティングが行われ、3つのチームに分かれて当別町 150 周年事業に取り組んでいます。

当小・当中チームは、とうべつ学園校歌のミュージック・ビデオの作成を行いました。“当別らしさ”を感じる身近な風景などを子どもたち自ら撮影。完成した作品は、来年 4 月にお披露目される予定です。

西当小・西当中チームは、小学生から大学生、一般の音楽グループまでが一堂に参加する音楽祭を開催予定。11 月に動画配信サイト YouTube での公開に向けて、鋭意作成しています。

高校生・大学生チームは道の駅とうべつと連携し、記念メニュー（写真参照）を開発。8 月 1 日まで道の駅内で限定販売され、好評を得ていました。



町ホームページ 町公式 twitter 町公式 Facebook



@town_tobetsu

■ 人の動き 7 月 1 日現在 ※ () は前月との比較

人口 15,491 人 (21 人減)

男 7,530 人 (10 人減)

世帯 7,711 世帯 (9 世帯減)

女 7,961 人 (11 人減)

編集・発行 当別町政策広報課政策広報係 広報「とうべつ」8 月号 令和 3 年 8 月 1 日発行 通巻 815 号