

広報

もっと身近に もっと知りたい

2019

3

March

とびだせ



【特集】

とうべつの平成を振り返る … 2

現代を生きる 有澤 明希 さん … 13

【今月の表紙】

あそ雪の広場 1,500 発の打ち上げ花火！
2月9日 詳細は p.28

とうべつの 平成を振り返る

平成の時代がまもなく幕を閉じようとしています。平成元年は1月8日に始まり、当別町の平成幕開けとなった行事は1月15日の「第41回当別町成人式」でした。その頃に存在した「小学校10校、中学校5校」は、児童生徒の減少などの理由から、現在は「小学校、中学校各2校」となりましたが、平成29年度からは「小中一貫教育」がスタートし、「一体型義務教育学校」の建設も進めています。また、平成の初めころ、札幌市の地価の高騰などが要因で、主に当別町西当別地区の宅地造成が進み、平成元年2月1日に1万6,048人だった当別町の人口は急激に増加。平成8年4月には2万人を超え、同時に公共施設の整備も進みました。今月号では、当別の平成時代を振り返ります。こんなこともあったと懐かしく思い返しながらご覧ください。

さて、新元号を迎えて来年2020年に、当別町は150年を迎えます。引き続き、皆さんにはさまざまなご協力をいただき、記念すべき当別町150年を迎えましょう。

H元年 総合体育館落成記念事業でバレーボールの日本リーグ「新日鉄 対 日本鋼管 (NKK)」の招待試合



H2年
32年ぶりに当別町で大相撲巡業。人気力士の若花田・貴花田兄弟(後の横綱若乃花、貴乃花)や小錦も来町しました



H2年 パンケチュベシナイ川にサケが遡上しているのを町民が発見！10月23日から5日間で確認されただけでも16匹いたそう

平成の主なできごと～当別編～

年号	月	できごと
平成元年	3月	金沢小学校閉校
平成元年	10月	総合体育館完成、体育の日に落成式、記念事業としてバレーボール日本リーグの招待試合
平成2年	8月	32年振りの大相撲巡業、観客はなんと4,000人！
平成2年	9月	当別町開基120年記念式典、記念事業で商店街に街路灯を設置
平成2年	10月	パンケチュベシナイ川にサケが遡上
平成2年	11月	JR石狩太美駅改築
平成3年	3月	当別高岡小学校閉校
平成4年	4月	当別町第3次総合計画スタート
平成4年	5月	当別小学校水泳プール(昭和41年開設)改築
平成4年	12月	中小屋スキー場(昭和47年開設)にペアリフト、夜間照明が設置
平成5年	6月	「道民の森」全5地区オープン
平成6年	11月	JR石狩当別駅 新駅舎完成
平成7年	8月	当別町と石狩町(現石狩市)との境界線(上当別地区)が約100年振りに確定
平成8年	1月	小中学校で順次、学校給食開始
平成8年	4月	人口2万人を突破



H2年 当別町開基120年を記念し、商店街に街路灯を整備。夜の街がぐんと明るくなりました(写真は本通り商店街)



H8年4月26日
当別町が人口2万人を達成！お祝いのセレモニーが行われました

年号	月	できごと
平成 9 年	10 月	西当別コミュニティーセンター完成
平成 10 年	9 月	当別消防庁舎完成
平成 11 年	6 月	当別町第 4 次総合計画スタート
平成 12 年	1 月	ふとみ保育所完成
平成 12 年	3 月	青山中央小中学校閉校
平成 12 年	10 月	総合保健福祉センターゆとろ完成
平成 12 年	10 月	当別町 130 年記念事業
平成 12 年	10 月	宮城県岩出山町（現 大崎市）と姉妹都市盟約
平成 13 年	10 月	JR「石狩川橋梁」完成
平成 14 年	5 月	あいあい公園オープン
平成 14 年	5 月	当別町青少年活動センター「ゆうゆう 24」オープン
平成 15 年	3 月	国道 337 号「当別バイパス」完成
平成 16 年	3 月	町有牧野廃止
平成 16 年	3 月	中小屋スキー場休止
平成 16 年	3 月	川下小学校閉校
平成 16 年	7 月	本庄陸男生誕 100 年記念事業
平成 16 年	9 月	台風 18 号が北海道付近を通過 ※ p.4「平成の災害から学ぶ」に記載あり
平成 17 年	3 月	中小屋中学校閉校
平成 17 年	11 月	光ブロードバンドが開通
平成 17 年	11 月	当別青年会議所が創立 25 周年記念事業で町民劇「石狩川」を上演



H12 年

当別町 130 年記念式典

- ・岩出山町（現 大崎市）と姉妹都市盟約を締結
- ・町の鳥に制定された「ふくろう」をバックに、若者が 21 世紀へ向けたメッセージを伝えました



平成の歴代 当別町長と当別町議会議長

【歴代町長】

- 第 26.27.28 代 配野 定平
（昭和 56 年 8 月～平成 5 年 8 月）
- 第 29.30 代 伊達 寿之
（平成 5 年 8 月～平成 13 年 8 月）
- 第 31.32.33 代 泉亭 俊彦
（平成 13 年 8 月～平成 25 年 8 月）
- 第 34.35 代 宮司 正毅
（平成 25 年 8 月～現在）

【歴代議長】

- 第 13 代 宮本源之熊
（昭和 62 年 5 月～平成 3 年 4 月）
- 第 14 代 谷口 清治
（平成 3 年 5 月～平成 3 年 12 月）
- 第 15 代 宮本源之熊
（平成 4 年 1 月～平成 6 年 7 月）
- 第 16.17 代 谷保 茂一
（平成 6 年 8 月～平成 8 年 9 月）
- 第 18 代 青山 義虎
（平成 8 年 9 月～平成 10 年 3 月）
- 第 19 代 田畑富美雄
（平成 10 年 4 月～平成 11 年 4 月）
- 第 20 代 泉亭 俊彦
（平成 11 年 5 月～平成 13 年 6 月）
- 第 21 代 内海 英徳
（平成 13 年 6 月～平成 15 年 4 月）
- 第 22.23 代 竹田 和雄
（平成 15 年 5 月～平成 23 年 4 月）
- 第 24 代 高谷 茂
（平成 23 年 5 月～平成 27 年 4 月）
- 第 25 代 後藤 正洋
（平成 27 年 5 月～現在）

H16 年 本庄陸男生誕 100 年記念事業
石碑の前で当別音頭が盛り上げました



H21年
宇和島市と
姉妹都市盟約

H22年
当別町 140 年記念事業
町民 500 人で大合唱



H24年
当別ダム完成
(堤防前にて)



H24年
札沼線電化開業
町民による歓迎
(石狩太美駅にて)

年号	月	できごと
平成 18 年	3 月	中小屋小学校閉校
平成 18 年	3 月	岩出山町(現 大崎市)・宇和島市・当別町「友好交流の証」署名
平成 18 年	4 月	コミュニティバス実証運行開始
平成 19 年	3 月	藤岱小学校閉校
平成 19 年	4 月	ふれあい倉庫オープン
平成 19 年	5 月	遊遊公園オープン
平成 20 年	3 月	東裏小学校閉校
平成 20 年	7 月	共生型地域福祉ターミナル、共生型地域オープンサロン開設
平成 21 年	4 月	当別町第 5 次総合計画スタート
平成 21 年	7 月	愛媛県宇和島市と姉妹都市盟約
平成 22 年	4 月	当別観光情報プラザ「FIKA」オープン
平成 22 年	10 月	当別町 140 年記念事業
平成 23 年	3 月	当別幼稚園閉園
平成 23 年	4 月	コミュニティバス本格運行開始
平成 24 年	3 月	当別大通の拡幅工事完了
平成 24 年	10 月	当別ダム完成
平成 24 年	10 月	JR 札沼線 桑園駅－北海道医療大学駅間電化
平成 24 年	10 月	スウェーデン王国レクサンド市と姉妹都市提携 25 周年

平成の災害から学ぶ
～防災と減災、自助などの大切さ～

平成 30 年 9 月に立て続けに起こった台風と地震の自然災害、大規模停電（ブラックアウト）の体験から、災害に備える「防災」、被害を少しでも減らす「減災」など、日常から準備することの大切さを学びました。災害後には多くの町内会などでは、防災訓練や勉強会などの取り組みが積極的に行われました。平成の災害から学んだことを忘れることなく、引き続き災害に備えましょう。

・平成 30 年 9 月 5 日
未明から明け方にかけて、
台風 21 号が北海道付近を通過

当別町の最大瞬間風速は「30.8メートル」を観測（当別消防署設置「気象観測装置」午前 3 時 53 分の記録より）。

人的被害はなかったものの、屋根のトタンが飛ぶ、倒木、農家のビニールハウスの損壊などの被害が多くありました。

さかのぼること平成 16 年 9 月 8 日、台風 18 号が北海道を通過

当別町の最大瞬間風速は「33.5メートル」を観測。平成 30 年 9 月と同様の被害がありました。

・平成 30 年 9 月 6 日
午前 3 時 8 分ごろ
北海道胆振東部を震源とした
地震が発生、当別町では震度 4。
(北海道は観測史上初の震度 7)

人的や建物の大きな被害はなかったものの、地震直後に北海道全域が停電。数時間後には食料品やガソリンを買い求める方が町内店舗に列をつくり、品薄状態に。



とべのすけは
デビューして
愛され
丸4年♪



年号	月	できごと
平成 25 年	3 月	石狩西部広域水道企業団当別浄水場通水式
平成 25 年	11 月	北海道医療大学と包括連携推進協定
平成 27 年	1 月	当別町子ども発達支援センター完成
平成 27 年	2 月	イメージキャラクターとべのすけデビュー
平成 27 年	2 月	ゆとりっち稲穂太陽光発電所運転開始
平成 27 年	3 月	西保育所閉所
平成 27 年	4 月	総合戦略スタート
平成 28 年	1 月	国道 337 号当別バイパス (延長 15.4 km) 4 車線全線開通
平成 28 年	3 月	弁華別小学校・弁華別中学校閉校
平成 29 年	9 月	北欧の風 道の駅とうべつ開業
平成 29 年	10 月	スウェーデン王国レクサンド市と姉妹都市提携 30 周年
平成 30 年	8 月	第 1 回スウェーデンマラソン開催
平成 30 年	9 月	台風 21 号が北海道付近を通過
平成 30 年	9 月	北海道胆振地方東部地震による北海道全域がブラックアウト
平成 30 年	11 月	日本体育大学、北海道医療大学、北海道銀行、当別町による協定 (スポーツ・健康づくり分野の連携)
平成 30 年	12 月	JR 札沼線 北海道医療大学駅-新十津川駅間の廃線が正式決定
平成 31 年	3 月	ふとみ保育所閉所



H27 年
太陽光発電所運転開始



H28 年
当別バイパス
4 車線全線開通

H29 年
北欧の風 道の駅とうべつ開業!



H29 年
レクサンド市と姉妹都市提携 30 周年記念式典で、交流に尽力された方へ感謝状を贈呈

雄大な自然を感じる とうべつの冬 ～平成の降雪量と最大積雪深をまとめました～

- ・観測地は札幌開発建設部札幌道路事務所当別分庁舎
- ・観測は 11 月から翌年 3 月
- ・積雪深の観測は平成 4 年度から

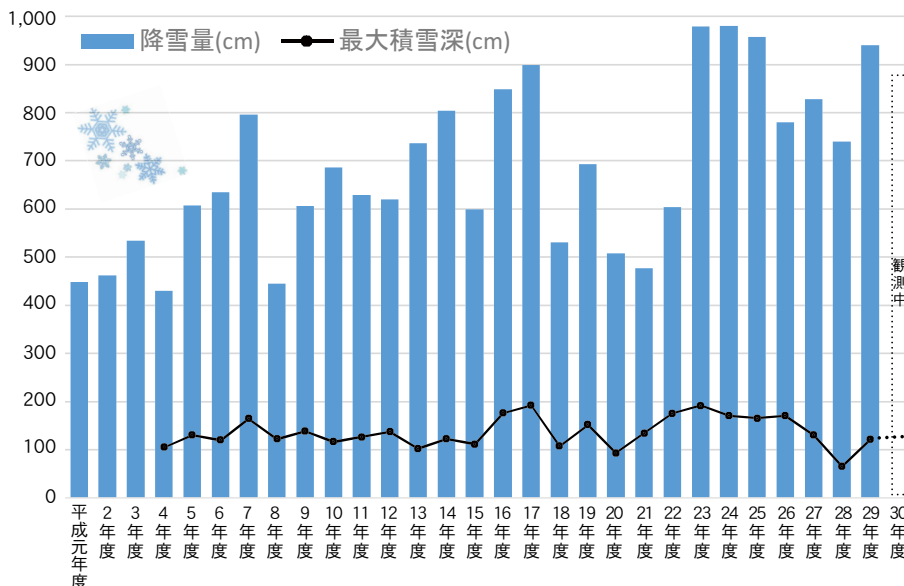

冬が近づくと「今年は雪が多くなるかな？」と気になる方が多いのではないのでしょうか。今シーズンの雪の降り始めはいつになく遅く、11月下旬でした。平成 31 年 1 月に入ると雪が一気に降り積もり、2 月 8 日には統計開始以来の「最強寒波」が北海道・東北地方にきました。当別町の平成の雪の状況は左のとおりです。平成の初めには降雪量は少なく、ここ数年は多くなっていることがわかります。新元号を迎えても、自然と上手にお付き合いしていきましょう。

当別町の地域医療

近くの歯科医療機関紹介 part3

■ 問合せ

保健福祉課健康推進係 (☎ 23 - 4044)

北海道医療大学歯科クリニック

昭和 53 年 12 月設立の歯学部付属病院は、北海道医療大学病院（あいの里地区）への移転・統合などを経て、平成 26 年 4 月に当別町金沢で「北海道医療大学歯科クリニック」として再出発しました。「確かな技術・親身な対応・相互の信頼・快適な環境」を基本に、愛され頼られる医療機関を目指しております。

【診療科のご紹介】

■ 歯科

むし歯、歯周病、冠、入れ歯、ブリッジなどの治療を各専門分野の歯科医師が行っています。一般歯科のほか、歯周病で失われた歯周組織を再生するための治療法として歯周組織再生療法も行っています。

■ 小児歯科

歯が生え始めてから中学卒業までのお子さんのむし歯、歯のケガ、かみ合わせの問題、食事や間食の疑問、悪い癖（指しゃぶり、唇をかむ、舌の突出）など、お子さまの口に関する相談や診断・治療を行っております。また、歯みがき指導、フッ化物塗布などにより、口の健康と歯や顎の健全な発育を支援します。定期健診のみでも対応可能です。歯科治療でお困りの心身障がいや発達障がいのお子さまも、積極的に対応しております。ぜひご相談ください。

■ 矯正歯科

不正咬合（悪い歯並び、かみ合わせ）の治療は、①マルチブラケット装置を用いた歯の移動、②成長期の骨格性不正咬合に対する整形的治療、③顎切り手術を併用する外科的矯正治療に分けられます。歯の配列や顎骨の形態を診断して、最適な治療方針で治療を行うようにしています。

■ 歯科口腔外科

日本口腔外科学会・口腔外科専門医を中心に口腔・顎・顔面領域の奇形、発育異常、外傷、炎症、のう胞、腫瘍、粘膜疾患など幅広い疾患を対象に診断、治療を行っています。夜間・深夜の応急処置、あるいは入院を必要とする患者さんについては大学病院（札幌市北区あいの里）歯科口腔外科と連携して対応しております。

歯および口腔の健康を維持するためには、歯の痛みなどが重症化してから歯科医療機関を受診するのではなく、日ごろからの正しい歯みがき習慣と定期的な歯科健診が重要です。かかりつけの「歯医者さん」を持ち、定期的に歯科健診を受けましょう。町民の歯および口腔の健康を守り、地域医療を支えている、身近な歯科医療機関を連載しています。



※歯科訪問診療をはじめ次の対応も行っています

① 歯科訪問診療

通院が困難な方のために、歯科医師と歯科衛生士がご自宅にお伺いして歯科治療を行います。ご希望の方は「クリニック総合受付」までお問合せください。

- 対象/病気や怪我により体が不自由で通院できない方（脳梗塞後遺症、圧迫骨折、寝たきり、認知症など）
- 診療内容/虫歯治療、歯周病治療、入れ歯治療、抜歯、レントゲン撮影、口腔ケア、口腔衛生指導

② 口腔インプラント

インプラント治療とは、歯がなくなったところに「人工歯根」を埋入した後、その上に土台と歯に相当する部分に人工歯を装着することにより、自分の歯があった時と同じように外観、咀嚼などの機能を回復することのできる治療法です。

③ 歯科麻酔

歯科治療が怖い患者さん、地域で治療を受けられない幼児・知的障がい者・認知症・自閉症・全身的な病気をもちの患者さんなどが、治療が安全に受けられるように鎮静法を行っています。全身麻酔と、口や顔のしびれや痛みの治療は、大学病院と連携して行います。

④ 歯科放射線

病気の治療のためには、見えない病気を探したり、病気の原因を探したりする必要があります。このような原因を画像で捉えようとする方法を画像検査といいますが、放射線科では画像検査と診断を行います。歯や顎の骨の X 線検査だけでなく、CT 検査、超音波検査、唾液腺造影検査、顎関節造影検査に対応しています。

⑤ その他外来

白い歯外来/口腔乾燥症外来/スポーツ歯科外来/顎変形症外来

【医療機関情報】 当別町金沢 1757 番地
☎ 23 - 1601

診療科目	受付時間	月	火	水	木	金
歯科・小児歯科・ 矯正歯科・歯科	9時00分～12時15分	○	○	○	○	○
	13時15分～16時30分		○	○	○	○
口腔外科	13時15分～17時45分	○				

北海道医療大学病院歯科部

北海道医療大学病院歯科部（札幌市北区あいの里）は、歯科医師、歯科衛生士、歯科技工士がチームで診療にあたっています。必要に応じて、医師や看護師、薬剤師、言語聴覚士、医療ソーシャルワーカーと連携して診療にあたります。

【診療科のご紹介】

■ 歯科

むし歯、歯周病、冠（さし歯）、入れ歯などの治療を行っています。また、肉眼ではよく見えない部分は拡大鏡や顕微鏡を使用した治療も行っています。取り外し式義歯を好まない場合やブリッジのために歯を削りたくない方のための口腔インプラント治療、ホワイトニング（自分の歯を白くする）、レーザー治療も行っています。



舞田歯科医師 川上歯科医師

■ 小児歯科

歯が生え始めてから中学卒業までのお子さんのむし歯、歯のケガ、かみ合わせ、口に関わる悪いくせ（指しゃぶり、唇をかむ、舌の突出）など、口に関する相談や診断・治療を行っています。口の健康と発育のために、歯みがき指導やフッ素塗布などによる虫歯予防を行っています。定期健診のみの受診や全身麻酔での治療も行っていますので、お気軽にご相談ください。

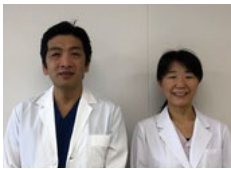

齊藤歯科医師 大友歯科医師

■ 矯正歯科

子どもから大人まで、歯並びやかみ合わせ、出っ歯などの不正に対して、矯正装置を装着し治療をします。外来の矯正歯科治療では対応できない顎骨の変形（下顎が出すぎ・引っ込みすぎ、顎の左右非対称など）は、骨の手術（保険適応）を併用し治療を行います。その他唇顎口蓋裂などの先天性疾患、埋伏歯（骨に埋まったままの歯）に対する治療も行っています。

■ 歯科口腔外科

親知らずや原因不明の口の中の腫れや痛み、細菌感染による顎の周囲の炎症、軟組織の損傷、外傷、顎の骨折、口の中にできる良性腫瘍やがん、顎骨の変形、顎関節症、治りにくい口内炎などの疾患に対し専門的な診断と治療を行っています。一般の歯科診療所では治療困難な患者さんの治療も引き受けています。

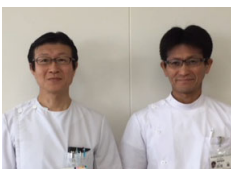

永易歯科医師 志茂歯科医師

※次のような対応も行っています

① 障がい者歯科

心身の障がいをお持ちの方々のむし歯治療や治療に慣れるためのトレーニング、むし歯・歯周病予防処置を行っています。食べ物や飲み物の飲みこみが不自由な方、食事の際に不安がある方のご相談もお受けします。障害者歯科学会の認定歯科医師が、通常の歯科治療だけでなく全身麻酔での治療も行っています。

② 歯科麻酔

口腔外科手術や障がい者歯科外来の患者さんの全身麻酔など、歯科治療や口や顔の手術の安心安全を支えています。歯科治療に対する恐怖・不安、心臓に問題があるなどの場合には、薬剤で不安を取り除きながら治療を受けられる方法（鎮静法）をとることもあります。顔や口の長引く痛みや異常感覚などの診断・治療も行っています。



照光歯科医師

③ チームによる診療

・ 歯科衛生部

歯科衛生士の仕事は、患者さんの口のケアを通して健康のお手伝いをすることです。歯科医師や多職種と連携して、むし歯や歯周病を予防するための歯みがき指導を含めたケアを行います。各種学会の認定を受けた歯科衛生士が、患者さんのライフスタイルに合わせた口のケアを一緒に考えます。

・ 歯科技工部

コンピュータで制御する精密加工機を活用しながら、歯の詰め物、冠（さし歯）、入れ歯などを製作しています。歯科材料関連やインプラント学会で認定を受けた歯科技工士が安心・安全な歯科治療を支えています。



【医療機関情報】 札幌市北区あいの里 2条5丁目

☎ 011 - 778 - 7575

診療科目	受付時間	月	火	水	木	金
歯科・小児歯科・矯正歯科・歯科口腔外科	9時00分～11時30分	○	○	※	○	○
	13時15分～17時30分	○	○	○	○	○

※矯正歯科は休診



第19回統一地方選挙

■問合せ 選挙管理委員会 (☎ 23 - 2330)

北海道知事、北海道議会議員選挙

◆告示日 北海道知事選挙 3月21日(木・祝)
北海道議会議員選挙 3月29日(金)

◆投票日 4月7日(日) 7時～20時

◆期日前投票期間

北海道知事選挙

3月22日(金)～4月6日(土)

北海道議会議員選挙

3月30日(土)～4月6日(土)

時間 各8時30分～20時 会場 役場1階大会議室

※北海道知事選挙と北海道議会議員選挙の両方の期日前投票ができるのは、3月30日(土)からとなりますので、ご注意ください。

当別町議会議員選挙

◆告示日 4月16日(火)

◆投票日 4月21日(日) 7時～20時

◆期日前投票期間 4月17日(水)～4月20日(土)
時間 8時30分～20時 会場 役場1階大会議室

町議会議員選挙の立候補予定者説明会等

①立候補予定者説明会

3月29日(金) 13時30分から

②立候補届出書類事前審査会

4月10日(水) 14時から

※①、②ともに役場第二庁舎が会場です。出席者は、1候補につき3名以内とします。

西当別コミセンで期日前投票所開設

①北海道知事・北海道議会議員選挙 3月30日(土)、31日(日)

◆期日前投票時間

②当別町議会議員選挙 4月20日(土)

①、②ともに 8時30分～17時

■投票所

投票区 / 投票所	該当の行政区
第1 当別赤れんが6号(ふれあい倉庫)	幸町、弥生、錦町、末広、美里、栄町、下川町
第2 総合保健福祉センター(ゆとろ)	白樺町、北栄町、西町
第3 当別小学校	旭町、万代町、元町、緑町、東町、春日町、樺戸町
第4 六軒町会館	六軒町
第5 弁華別会館	弁華別、茂平沢、みどり野、(自衛隊)
第6 中小屋会館	中小屋
第7 金沢会館	金沢
第8 東裏地域会館	東裏
第9 南部地域会館	蕨岱町
第10 対雁会館	対雁
第11 川下会館	川下右岸、川下左岸
第12 西当別コミュニティセンター	太美北、太美東、太美中央、太美西、太美南、当別太
第13 西当別中学校	太美寿、太美スターライト、獅子内、スウェーデンヒルズ、高岡
第14 若葉町会館	若葉

■開票 町総合体育館(白樺町)で行います。

・北海道知事、北海道議会議員選挙

4月7日(日) 21時15分～

・当別町議会議員選挙 4月21日(日) 21時15分～

■投票時の注意事項

▼入場券 有権者一人ひとりに郵送します。入場券には、有権者の氏名や投票場所が記載されていますので、投票日当日や期日前投票をする時には、忘れずに持参してください。

※紛失等で入場券がない場合でも、投票することができますが、本人確認などの手続きに少しお時間をいただきますので、ご了承ください。

▼期日前投票 選挙日当日に仕事などのため投票所で投票できない方は、選挙期日前であっても、投票日と同じく投票用紙を直接投票箱に入れ投票することができます。

▼不在者投票 選挙人名簿登録地(当別町)以外の選挙管理委員会や病院、老人ホームなどで行う投票などは、不在者投票となります。また、身体に重度な障がいのある方は、郵便等による不在者投票も可能ですので、お問い合わせください。

▼選挙公報 選挙公報は、候補者自身の政治姿勢や政治信条などが記載されています。町内会の協力で全戸配付しますが、役場庁舎と太美出張所にも備えています(無投票の場合は発行しません)。

▼ポスター掲示 町内70カ所に立候補者のポスター掲示板を設置します。掲示板の破損や倒壊を発見したときは、町選挙管理委員会へご連絡ください。



暴風雪時の車の運転は十分に気をつけてください！

3月を迎えましたが、気象状況によっては大雪・暴風雪や吹きだまり等により、車の運転が困難になる可能性があります。1月17日には町民の方が命を落とすという大変残念な事故も発生しました。

暴風雪時は車の運転を控えることはもちろんですが、やむを得ず運転しなければならない場合は、普段から次のことを心がけましょう。

出発前の備え



車が立ち往生してしまった場合



■天気予報や道路情報を確認しましょう

道路交通センター（☎050-3369-6666 または携帯短縮ダイヤル・☎#8011）

■携帯電話・スマートフォンの充電をしておきましょう

長時間の立ち往生対策としてモバイルバッテリーや車のシガーソケット電源を利用するUSB充電器の準備も有効です。

■防寒着、長靴、手袋、スコップ、^{けんいん}牽引ロープを用意しましょう

■十分に車両の燃料があることを確認しましょう

大雪や吹きだまり等で車が立ち往生した場合は、道路緊急ダイヤルやJAF等のロードサービス、近くの人家等に救助を依頼してください。

○緊急道路ダイヤル ☎#9910

○JAFロードサービス（有料）☎#8139

救助依頼先の電話が繋がらない場合は、消防（☎119番）や警察（☎110番）に連絡してください。

救助依頼の連絡は、**必ず氏名、連絡先、立ち往生している場所を正確に伝えてください。**また、救助が駆け付けるまでの間は、車内で待機してください。車内を換気し一酸化酸素中毒に十分気を付け、車のマフラーが雪で詰まる場合は、エンジンを切るかマフラーの詰まりを解消してください。

3/15
まで

確定申告の受付をしています

平成30年分所得税の確定申告を行政区ごとに行っています。3月の申告会場等は右のとおりです。住民税申告も受け付けています。

■必要な書類

- ・源泉徴収票（コピー不可）
- ・印鑑（シャチハタ不可）
- ・マイナンバーカードまたは通知カードと運転免許証など身分証明書
- ・金融機関等の口座番号が分かるもの（本人名義）
- ・健康保険料や介護保険料の領収書、国民年金保険料支払証明書
- ・生命保険、地震保険料控除証明書など

■住民税申告について

確定申告の必要がない方であっても、国民健康保険に加入している方、公営住宅の申し込みや児童手当および各種手続きに所得課税証明書が必要となる方は、住民税の申告が必要です。

※確定申告に関する詳細は、広報とうべつ2月号p.8～p.9に掲載しています。



- ◆日程・必要書類等は
役場税務課税務係（☎23-2332）
- ◆所得税の内容等は
札幌北税務署（☎011-707-5111）

月日	行政区		会場
	9時～11時30分	13時～16時	
3/1	金 太美寿	太美北	西コミ
4	月 若葉・弥生		役場 大会議室
5	火 六軒町		
6	水 弁華別・茂平沢		
7	木 緑町・東町		
8	金 元町・下川町		
11	月 北栄町		
12	火 万代町・栄町		
13	水 西町		
14	木 錦町・美里		
15	金 幸町・旭町		

※上記日程でご都合が悪い方は、都合の良い日に申告することも可能です。（連絡不要）

教育委員会 だより

info.

- ・学校教育課（役場内・☎ 23 - 2689）
- ・社会教育課（役場内・☎ 22 - 3834）
- ・子ども未来課（ゆとろ内・☎ 23 - 3024）

まなびのたね

学校の取り組みや出来事、教育委員会事業をご紹介します。

堂々たる発表！ 少年の意見



中学生の部で最優秀賞に輝いた石原さん

町内の小中高生が未来に向けての夢や社会に対する希望などを自分の言葉で広く発表する「当別町少年の意見発表会」が、2月2日にゆとろで行われました。小学生6人、中学生5人、高校生3人の計14人が堂々と発表し、子どもたちの純粋でしっかりとした意見に来場者は感銘を受けていました。発表後に審査員から講評と最優秀賞3人が発表され、中学生の部で最優秀賞に選ばれた西当別中1年石原岳さんは、7月に開催予定の「少年の主張石狩地区大会」に当別町を代表して出場します。

《最優秀賞》

小学生の部「当別町が好き」当別小6年 小田島莉里花さん

中学生の部「心臓の病気をもって生まれて」西当別中1年 石原岳さん

高校生の部「200年生きたい」当別高1年 安藤凜さん

西当別小で西当別中教諭が出前授業を実施



5年1組「数学」嶋田顕浩教諭



5年2組「社会」大塚憲司教諭

当別町が進めている「小中一貫教育」の取り組みとして、西当別中の嶋田顕浩教諭、大塚憲司教諭が2月13日に西当別小へ出向き5年生に授業を行いました。5年生を対象とするのは西当別小では初めてで、より早く中学校の授業の雰囲気や生活を知ってもらうこと、中一ギャップにならないようにすることが目的。

数学の授業は、5年生までに習得した「算数」の知識を使い、単なる計算ではなく考える要素を取り込み、ピラミッドが書かれた用紙に数値を入れて、「数値」の法則性を考え「算数と数学の違

い」を学びました。社会の授業では、5年生までの社会の学習を基本として「単なる復習」にならないよう、地図帳や教科書を使い複合的に考える要素を入れた「都道府県ランキング」などをクイズ形式で学びました。児童は先生の話真剣に聞き、質問に対して「ハキハキ」と答える姿が印象的でした。翌日には、4年生の算数の授業に中学校の教諭がサポートで入り複数で指導を行うTT（チームティーチング）も行われました。※中学への進学時に、学習内容や生活リズムの変化になじむことができず、不登校などにつながる現象。

◆ 授業で出題された、一例です。 ◆
- 答えは p.11 -

【数学】

2	25			
2	27	25		
2	29	52	25	
2	31	□	77	25

Q左のピラミッドの空欄に入る数値は？

【社会】

Q1位愛知県、2位神奈川県、3位大阪府から連想する都道府県ランキングは？

西当別中1年から西当別小6年に中学生生活に向けてメッセージ

西当別中1年生が西当別小6年生に、小学校と中学校の違いや中学生生活に向けたアドバイスなどを書いたメッセージボードを渡しました。メッセージは、いつでも見られるようにと6年生教室前に大事に掲示されています。

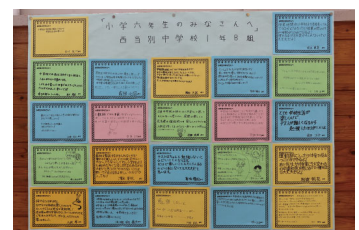

1組、2組それぞれ渡されました





子育て支援センター からのお知らせ

★ 多世代交流春の音楽会

バイオリン、マリンバ、シンセサイザー、パーカッション、4つの楽器による音楽会を開催。ディズニーの名曲や手遊び歌など、大人も子どもも楽しめます。

▼日時 3月13日(水)

10時30分～11時15分(受付10時15分)

▼場所 ゆとろ

▼講師 女性4人音楽ユニット
ムジカムボンテ

▼その他 どなたでも大歓迎。赤ちゃん休憩室も用意しています。

▼参加料・事前申込 無料・不要

▼問合せ 子ども未来課子育てサポート係(ゆとろ内) ☎25-2658)



子どもに関する相談窓口

○親と子の電話相談・面接相談
町少年指導センター
(☎23-1010)

月・木 10時～11時
12時～16時30分
火・水・金 10時～11時
12時～14時30分

「絵本よみきかせ会」

場所：ふくろう図書館

3月15日(金) 11時～

※図書修繕 9時30分～11時



新着図書

学習交流センター

(ふくろう図書館)【児童書】

・「どこかな?どこかな?」

あかいし ゆみ

・「自由の物語 洪水の前」

赤川 次郎

西当別コミセン【一般書】

・「星をつなぐ手 桜風堂ものがたり」村山 早紀

・「その先の道に消える」

中村 文則

★町内図書館は月曜休館です
(月曜が祝日の場合は翌日)

p.10 答 【数学】81 (解説:ピラミッド上段から隣り合う2つの数値を足すと下段の数値となる。)

【社会】工業生産額



コミュニティ 助成事業 を活用しました

一般財団法人スウェーデン交流センターでは、センター設立35周年を記念して、「日瑞ガラス・木工作品展」などを開催し、これまでセンターと交流のあった作家やインストラクター等による工芸作品の展覧会を開催しました。この事業によって、スウェーデン文化の理解を深め、国際交流の一助を担うことができました。

一般財団法人自治総合センターでは、全国自治宝くじの普及広報事業費を財源として、住民のコミュニティ活動の促進と発展を図る事業を支援しています。

▼詳細 企画課企画振興係(☎23-3042)



作品展示会場



ワークショップも開催

◎ 予備自衛官補募集		
採用区分	一般公募	技能公募
応募資格	18歳以上34歳未満の者	18歳以上で保有する技能に 応じて53～55歳未満の者
教育訓練	50日/3年以内	10日/2年以内
処遇	教育訓練招集手当 日額7,900円	
受付期限	4月12日(金) 必着	
<small>普段は社会人や学生でも、いざという時は自衛官として社会に貢献できる方を募集しています。</small>		
◎ 幹部候補生募集		
採用区分	一般・技術	歯科・薬剤
応募資格	・20歳以上26歳未満の者 (22歳未満の者は大卒見込み含む) ・修士課程修了者(見込み含む)は28歳未満の者	・歯科・薬剤専門の大卒(見込み含む)20歳以上30歳未満の者(薬剤は20歳以上28歳未満の者)
受付期間	3月1日(金)～5月1日(水)	
<small>※一般候補生募集! 応募資格…18歳以上33歳未満の者 受付期間…3月1日(金)～5月15日(水) ※詳細はお気軽に お問い合わせください。</small>		
<small>▼詳細 自衛隊札幌地方協力本部江別地域事務所 ☎011-383-8955 役場環境生活課町民生活係 ☎23-3209</small>		

● 防犯協会ニュース

◇住宅や事務所の侵入窃盗に注意を!

当別町で昨年1年間に発生した住宅・事務所の侵入窃盗事件は19件、車上狙いは15件となり、多くの被害が出ています。「カギのかけ忘れ」「車内に大事なものは置かない」など、十分に気をつけ不審な車や人を見かけたらすぐに110番通報を。

◎平成31年刑法犯発生状況(平成31年1月末現在)

侵入窃盗	部品狙い	車上狙い	タイヤ盗	自転車盗	不審者
0件	0件	0件	0件	0件	0件

当別町防犯協会事務局(☎23-2711)

予 防 接 種 高齢者肺炎球菌予防接種 ～3月31日まで～

日本人の死因の第3位は肺炎です。その肺炎の原因となる細菌やウイルスの中で、最も多いのが肺炎球菌です。肺炎球菌予防接種は、肺炎球菌が引き起こす病気を予防したり、肺炎にかかった場合に症状を軽くする効果が期待できます。高齢の方は、肺炎にかかるリスクが高いため、予防接種を受けましょう。

▼料金 2,500円（生活保護世帯の方は無料）

▼実施医療機関等

- ・健康ひろば・実施医療機関（本誌 p.26）に掲載の医療機関。
- ・接種希望者は、**医療機関へ事前に予約してください。**
- ・入院または入所中などで町外の医療機関で接種を希望する方は、事前にご連絡ください。
- ・接種回数は1回です。

▼対象者 これまでに1回も肺炎球菌予防接種を受けたことのない人で、次の方が今年度の対象です。誕生日前でも接種が可能です。

- ①平成30年4月1日～平成31年3月31日の間に、満65歳・70歳・75歳・80歳・85歳・90歳・95歳・100歳の誕生日を迎える方
- ②60歳以上65歳未満の方で心臓・腎臓・呼吸器に重い障がいのある方、ヒト免疫不全ウイルスにより免疫の機能に日常生活がほとんど不可能な程度の障がいがある方（身体障害者手帳1級程度）

▼接種期間 平成31年3月31日まで

▼問合せ

保健福祉課健康推進係（ゆとろ内・☎23-4044）

特 定 健 診

忘れずに受けよう！ 特定健診受診券の期限は3月31日まで

「どこも悪いところはないから大丈夫」と思っている、年齢とともに身体は変化していきます。年に一度は健診を受け、目に見えない身体の変化を確認することが大切です。対象の方には特定健康診査受診券（緑色）を発行し、送付しています。

▼対象者 平成30年度中に、40歳～74歳になる当別町国民健康保険に加入している方

▼受診券の有効期限 3月31日

▼健診の受け方 町内の5医療機関ほか、江別市立病院、北海道医療大学病院で受診でき、北海道対がん協会札幌がん検診センターではがん検診も合わせて受けられます。詳しくは、健康ひろば・実施医療機関（本誌 p.26）や町ホームページをご確認ください。

※受診券がお手元のない方は、再発行できます。健康推進係までご連絡ください。

▼問合せ 保健福祉課健康推進係（ゆとろ内・☎23-4044）

募 集

人材育成基金活用推進事業申請を受け付けます

町では活力と魅力に満ちたまちづくりを推進する人材を育成するため、自らが考えて行う地域づくり事業に対して、補助金を交付しています（詳細は町HPをご覧ください）。

▼補助対象者 当別町に1年以上在住または勤務している方や、これらの方で構成する団体。

▼補助対象事業 平成31年度に実施する主な事業。

- ①自己形成のための教育・文化・産業等における調査研修事業
- ②スポーツや文化・経済活動による交流事業
- ③地域の活性化や文化・教養を高めるための講演会等の事業

▼申請方法 企画課で配布する申請書等を提出してください。町

ホームページからもダウンロードできます。

▼申請期限 3月29日（金）

▼問合せ 企画課企画振興係（☎23-3042）

注 意

屋根からの落雪などにご注意ください！



◎屋根には丈夫な雪止めを。さびているところなどは修繕しましょう。

◎雪や氷・つらはこまめに取り除き、歩行者への安全対策を十分に行いましょう。

◎落水雪を取り除く作業はできる限り2人以上で行い、安全には十分注意しましょう。

◎落水雪が発生した時には、直ちに事故の確認と落雪の後始末をしましょう。

▼問合せ 建設課建設係（☎23-3142）・同課管理住宅係（☎23-3197）

北海道選抜チームに 選出されました!

～当別中2年 バasketボール部所属～

有澤 明希 さん

北海道Basketボール協会 U15 部会が主催し、ユース育成グループが実施する、競技力向上強化合宿・選考会が2回行われ、有澤さんが、見事、北海道選抜代表選手に選ばれました。3月28日から東京都近郊で行われる「第32回都道府県対抗ジュニアBasketボール大会 2019」へ向けて結成された、北海道選抜チームの一員として活躍する有澤さんにお話を聞きました。



身長 183 cm

選抜チームに選ばれるまで

小学1年の時に当別ミニBasketボール少年団に入りました。父、兄、姉がBasketボールをしていた影響です。中学でもBasketボール部に入り、中体連など各大会に出場していますが、部活での大会でプレイする姿を北海道Basketボール協会のコーチなどに見てもらえて、「競技力向上強化合宿・選考会」に参加することができました。

最初に選ばれたのは道内中学2年、男子40人ほどで、昨年10月の「第1次強化合宿・選考会」に参加しました。強化合宿では基礎練習や練習試合などの動きをコーチなどが見て、1次合宿後には半数が残ることになっていました。1次合宿ではいつものプレイができたので、「いけた!」と自信がありました。結果、僕も含めた21人が選考され、今年1月の「第2次強化合宿・選考会」に進みました。2次合宿

では思うよう動くことができずに後悔した部分もありましたが、北海道選抜チーム12人の中に選ばれました。選抜に入れてもちろんうれしかったのですが、これから始まる選抜での練習や試合に臨むことを考えると、少し不安にもなりました。

選抜の練習と全国へ向けて

北海道選抜チームの練習は、1月下旬から毎週末行っています。選抜メンバーとは過去の試合などで一緒になることもあり、以前から顔見知りの人も多いですが、「ライバル」なので負けたくないです。僕のポジションは「パワーフォワード」で、時にはセンターも行います。ディフェンス（守備）とリバウンド（相手のシュートミスではじかれたボールを取る）の役割をします。身長は183cmありますが、僕より身長が高い選手の攻撃をブロックできた時に、特にやりがいを感じます。選抜での練習では得意なリバウンドをコーチには

めてもらったので、自信をもって練習や大会に臨みたいです。2月16日・17日には東日本大会が山形県で行われて出場しました。前回の試合よりもプレイタイム（出場できる時間）が伸びているので、もっと出場できるように頑張りたいです。3月28日からの全国大会では、練習の成果を発揮して頑張ります。目指すは日本一です!

当別中Basketボール部員は11人（下の写真）。部活では平日夏場は3時間、冬場は2時間練習し、有澤さんは自宅で体幹トレーニングもしているそうです。3月28日の全国大会での活躍を期待しています。

（2月14日・18日取材）



就任

全国町村監査委員協議会 会長に就任されました

全国町村監査委員協議会定期総会において、全国 871 の町村・一部事務組合・広域連合の代表として、米口稔代表監査委員が同協議会会長に選出されました。任期は、平成 31 年 1 月 24 日から 2 年間です。



米口 稔 氏

税金

自動車税・軽自動車税の 住所変更等は 3 月中に

【自動車税】

4 月 1 日現在の登録に基づいて課税されます。引っ越しで住所が変わった時、自動車を買った時や使用しなくなった時は手続きが必要です。納税通知書を確実にお届けするために、**3 月中**に手続きをしてください。自動車税の住所変更は札幌道税事務所に連絡するか、道税ホームページ (<http://www.pref.hokkaido.lg.jp/sm/zim/address/index.htm>) からでも手続きが可能です。

▼手続き・問合せ 札幌道税事務所 (☎ 011 - 746 - 1197)

【軽自動車税】

定置場がある市町村から 4 月 1 日現在の所有者に課税されます。廃車・住所変更・譲渡等の手続きは、**3 月中**に行ってください。所有者が亡くなった場合も手続きが必要です。軽自動車税は月割課税ではありませんので、手続きを忘れると 1 年分の税金を納めるこ

とになりますので、注意願います。

▼手続き等を行う機関

<ul style="list-style-type: none"> ・125cc 以下の原動機付自転車 ・小型特殊自動車 (トラクター、ホイルローダー等) ・ミニカー (三輪以上 20cc 超)
<p>▼申告先 役場税務課税務係 (☎ 23 - 2332)</p>
<ul style="list-style-type: none"> ・125cc 超 250cc 以下のバイク ・軽四輪自動車
<p>▼申告先 札幌地区軽自動車協会 (☎ 011 - 768 - 3955)</p>
<ul style="list-style-type: none"> ・250cc 超のバイク
<p>▼申告先 北海道運輸局札幌運輸支局 (☎ 050 - 5540 - 2001)</p>

※閉庁日は各申告先にご確認ください。

▼詳細 税務課税務係 (☎ 23 - 2332)

個人番号

マイナンバーカード・通知 カードは住所変更が必要です

マイナンバー(個人番号)は引っ越ししても変わりませんが、引っ越しの際は、「マイナンバーカード」や「通知カード」に新住所の追記が必要です。転入届を提出する際に、転入先の市区町村窓口で「マイナンバーカード」や「通知カード」の住所変更手続きを行ってください。手続きの際には、運転免許証等の本人を確認する書類が必要です。転入届を提出しても、マイナンバーカードの住所変更手続きを行うことなく 90 日を経過すると、そのマイナンバーカードは失効となります。

▼問合せ 住民課戸籍年金係 (☎ 23 - 2463)

議会

当別町議会 3 月定例会関係日程のお知らせ 変更もありますので最新版はホームページでご確認ください

■問合せ 議会事務局総務係 (☎ 23 - 3247)

議会開催中は、ライブ中継をインターネットにより配信しています。詳しくは、当別町議会ホームページをご覧ください。

日にち	時間	場所	会議名	内容等
3 月 5 日 (火)	13:00	議場	第 1 回定例会	町政・教育行政執行方針等
3 月 6 日 (水)	13:00	議場	総務文教常任委員会	所管事務調査等
3 月 7 日 (木)	13:00	議場	産業厚生常任委員会	所管事務調査等
3 月 8 日 (金)	10:00	議場	第 1 回定例会	執行方針代表質問・議案審議等
3 月 11 日 (月)	13:00	議場	総務文教常任委員会	所管事務調査等
3 月 12 日 (火)	13:00	議場	産業厚生常任委員会	所管事務調査等
3 月 13 日 (水)	13:00	議場	第 1 回定例会	一般質問
3 月 14 日 (木)	10:00	議場		
3 月 15 日 (金)	10:00	議場	予算審査特別委員会	各会計予算審査・起草委員会設置
3 月 18 日 (月)	10:00	議場		
3 月 19 日 (火)	10:00	議場		
3 月 20 日 (水)	10:00	議場	予算審査特別委員会	起草委員会報告
	(予特終了後)		第 1 回定例会	予算審査特別委員会報告・議案審議等

後期高齢者
医療制度

高額介護合算療養費のお知らせ

高額介護合算療養費とは、医療と介護の両方を利用している世帯の自己負担を軽減する制度です。同じ世帯の被保険者が1年間に支払った後期高齢者医療制度と介護保険の自己負担額の合計が基準額を超えたときは、その超えた額が後期高齢者医療制度および介護保険から支給されます。なお、**役場の担当窓口への申請手続きが必要**です。

- ・ 後期高齢者医療制度または介護保険の自己負担額のいずれかが0円の場合は対象となりません。
- ・ 支給額が500円以下の場合には支給されません。

▼問合せ 住民課国保・後期高齢者医療係 (☎ 23 - 2467)

【自己負担限度額表】

計算期間：平成29年8月1日～平成30年7月31日

負担割合	区分		自己負担額の合計の基準額
3割	現役並み所得者		67万円
1割	一般		56万円
	住民税 非課税世帯	区分Ⅱ	31万円
		区分Ⅰ	19万円

※該当と思われる方には、**3月中旬以降**に申請案内を送付しますので、忘れずに提出してください。

年金

読んで得する年金・国保のお話

国保

【国民年金保険料は前納がお得です！】

平成31年度の国民年金保険料は月額16,410円です。保険料の納付は「6カ月前納」「1年前納」「2年前納」がお得です。また現金納付よりも口座振替の方が、割引額が多くお得です。口座振替での前納の申込みは、毎年2月末で終了していますが、6カ月前納（10～翌年3月分）は8月末まで手続きが可能です。

納付方法	割引額			
	1カ月(早割)	6カ月前納	1年前納	2年前納
現金納付	—	800円	3,500円	14,520円
口座振替	毎月50円 (年間600円)	1,120円	4,130円	15,760円

【国民年金保険料学生納付特例の申請について】

平成30年度に保険料納付を猶予されている学生の方で、平成31年度も引き続き在学予定の方には、3月末にハガキ形式の学生納付特例申請書が送付されます。同一の学校に在学されている方は、このハガキに必要事項を記入して返送いただくと、平成31年度の申請ができます。この場合、在学証明書または学生証の写しの添付は不要です。平成31年度は学生納付特例制度を利用せず、保険料の納付を希望する場合は、年金事務所までお問い合わせください。

■年金事務所出張相談所の開設

- ・ 日時 3月19日(火) 10時～15時
- ・ 場所 商工会館(錦町) ・ 主催 札幌北年金事務所
(相談予約専用ダイヤル ☎ 011 - 717 - 4133)

相談は予約制。
代理人が相談する
場合は委任状等が
必要です。

▼国民年金についての問合せ

住民課戸籍年金係 (☎ 23 - 2463)

【国民健康保険の加入・脱退手続きは、お済みですか】

国民健康保険は、職場の健康保険などに加入していない方はすべての人が加入する制度です（これを“国民皆保険”といいます）。

職場を退職し健康保険などを喪失したときは、喪失後14日以内に社会保険等資格喪失証明書を持参し、役場の国保窓口で『加入手続き』を行ってください。また、会社などに就業し、国民健康保険以外の保険に加入した場合には、『脱退の手続き』が必要です。

加入・脱退ともに、自動的に保険が切り替わるものではありません。ご自身での手続きが必要です。詳細は国保窓口までお問い合わせください。

【Q&A 進学で転出する場合の国民健康保険は？】

Q) 大学(高校)に進学するために当別町から転出する場合、健康保険は転出先住所地の国民健康保険に加入しなければならないのでしょうか？

A) 在学している間は、当別町から住所を移しても引き続き当別町国保に加入することができます。役場窓口で手続きが必要となりますので、「身分証明書、在学が確認できる書類(在学証明書、学生証の写しなど)、印鑑、世帯主と転出する方のマイナンバーがわかるもの」を持参してください。



▼国保・後期高齢者医療についての問合せ

住民課国保・後期高齢者医療係 (☎ 23 - 2467)

平成 30 年 救急・火災の状況

■問合せ 当別消防署 (☎ 23 - 2537)

■ 救急の出動状況 (救急課救急係)

平成 30 年の救急出動の件数は、925 件 (前年比 66 件増) となりました。急病が 7 割を占め、一般負傷、交通事故の順に多く、搬送人員は 814 人 (前年比 50 人増) となり、町民の約 19 人に 1 人が搬送されたこととなります。

◆ 救急出動件数・搬送人員

H 26	825 件・731 人
H 27	801 件・727 人
H 28	877 件・795 人
H 29	859 件・764 人
H 30	925 件・814 人



■ 火災の状況 (予防課予防係)

平成 30 年中の火災は 7 件で、前年比 1 件の減少となり、死傷者は幸いにもありませんでした。

火災の原因は、「たばこ」・「^か枯れ草の火入れ」等でした。改めて火気の取り扱いには十分な注意をお願いします。また、**ごみ焼きは禁止**されていますので、行わないよう併せてお願いします。

一般的に、住宅火災で発生した死傷者の多くは逃げ遅れによるものです。火災を早期に知らせてくれる住宅用火災警報器の点検および設置をお願いします。火災はちょっとした不注意や油断から簡単に発生し、皆さんの大切な生命・財産を奪います。皆さん一人ひとりが防火の心を忘れずに、「火災のない町、当別町！」を目指しましょう！

◆ 火災発生状況 (種別・件数)

1 月	建物 1 件
3 月	建物 1 件
5 月	建物 1 件、林野 1 件
8 月	車両 1 件
11 月	建物 1 件
12 月	建物 1 件
合計	7 件 (建物 5 件、車両 1 件、林野 1 件)

※火災はその焼損した対象により、建物・車両・林野・その他などの種別に分類されます。



本当に救急車を必要としている人のために ～救急車の適正利用にご協力を～

◆ おおよその判断基準

- ・ 突然うまく話せなくなる
- ・ 突然の激しい頭痛
- ・ 急な息切れ、呼吸困難
- ・ 胸が締め付けられる
- ・ 意識、呼吸がない
- ・ 事故による強度の衝撃
- ・ いつもと様子が違う、おかしい

- ・ 歯が痛い
- ・ 薬がほしい
- ・ 夜間で町内の病院が診療時間外
- ・ 足がつった
- ・ 二日酔い、飲みすぎで具合が悪い
- ・ 救急車で行くとすぐ診てもらえる
- ・ ころんで擦り傷ができた

◆ こんな時どうすれば？

- 救急車を呼ぶべきか判断できない場合 救急安心センターさっぽろ (24 時間 365 日対応)
- 救急当番病院を知りたい場合 北海道救急医療・広域災害情報システム (24 時間)
- 夜間子どもの病気で不安な場合 小児救急電話相談 (毎日 19 時から翌朝 8 時)

※連絡先等は、健康ひろばのページに毎月掲載しています。(今月は本誌 p.27)

募 集

農業パートナーを募集します！

当別町・JA 北いしかりなど農業関係団体は、「当別町農業 10 年ビジョン」に掲げる効率的かつ安定的な生産体制の構築に取り組んでいます。特に深刻な課題である農家の労働力不足を解消するため「無料職業紹介所」を開設しています。繁忙期に労働力を募集する農家と農作業のパートを希望する方の橋渡しを行いますので、興味がある方、空いた時間でお仕事をしたい方は、ぜひ応募してください。



- **仕事の内容** 野菜等の農作業管理・収穫作業など
- **勤務先** JA 北いしかり管内（当別・西当別・厚田・浜益地区内）
- **資格** 年齢性別不問・車通勤可能な方
- **時給** 835 円～（交通費要相談、労災保険加入あり）
- **雇用期間** 4 月～11 月頃まで（作物の生育状況により変動あり）。作業内容により期間が異なります。
- **勤務時間** 時間帯は相談に応じます
- **その他** 今回登録の方に「作業手袋」をプレゼント（数に限りがあります）

■ **応募先・問合せ** 無料職業紹介所 当別事業所（北石狩農業協同組合内・☎ 23 - 2552）

※応募用紙は農協または役場農務課（第二庁舎）の窓口に設置しています。

農業パートナーお仕事説明会を開催 ～仕事内容など個別相談会～

▼ **日程・場所**

3 月 18 日（月） JA 北いしかり西当別支所

3 月 19 日（火） JA 北いしかり本所

※この他にも実施予定ですのでお問い合わせください。

▼ **時間** 両日とも、10 時～16 時（12 時～13 時を除き、1 件 30 分程度）。

▼ **申込方法** 電話申し込みください。（予約制）

▼ **申込み・問合せ** 無料職業紹介所 当別事業所（北石狩農業協同組合内・☎ 23 - 2552）

広 告

点 検 商 法 にご注意を!



灯油タンク・水道管・汚水管・屋根など、無料で点検しますと訪問し「このままでは大変な事になる」と不安をあおり、必要のない工事の契約を迫ります。**無料で点検すると言われても断り、心配な場合、自分で調べた業者で複数の見積もりを取りましょう。** 契約を急がせる業者は要注意！

《問合せ》 町消費者被害防止ネットワーク
（環境生活課町民生活係内・☎ 23 - 3209）

広 告

改修工事

石狩当別駅北・南口設置のエレベータの改修工事を行います

次の期間は、利用できませんのでご了承願います。

石狩当別駅南口エレベータ停止期間

3月6日(水)～10日(日)

石狩当別駅北口エレベータ停止期間

3月11日(月)～15日(金)

※各最終日は工事完了後、使用可。

▼問合せ 建設課管理住宅係

(☎ 23 - 3197)

水道

水道の届け出を忘れずに

水道の使用を停止・開始する場合は届け出が必要です。届け出は上下水道課窓口の他、電話や電子申請でも受け付けています。

水道の使用停止の届け出がない場合、水道を使用していなくても

水道料金・下水道使用料をお支払いいただくこととなりますので、引っ越しの際などは忘れずにご連絡ください。また、退去される際は凍結などの事故を防ぐため、水道の使用が終わりましたら水抜きをお願いします。

▼問合せ 上下水道課業務係

(☎ 22 - 2411)

注意

道有林への入林は禁止です

エゾシカ狩猟者の誤射による死亡事故発生を受け、エゾシカ狩猟のための道有林への入林を禁止しています。

▼禁止期限 3月31日(日)

▼問合せ 北海道空知総合振興局

森林室管理課管理係 (☎ 0126 - 22 - 1155)

納税

納め忘れはありませんか？ 3月は滞納整理強化月間

町税は福祉や教育、道路整備など、まちづくりを支える大切な財源です。納期を過ぎても納めていない町税がある方は、速やかに納付してください。

町では納期限までに納付している方との公平性を保つために、3月を「滞納整理強化月間」として、徴収対策を進めます。町税の滞納が続くと、地方税法に基づき延滞金が増加されます。また、同法に基づく滞納処分(財産調査および差押)を実施します。夜間窓口も開設していますので、やむを得ない事情により直ちに納付することができない方は、ご相談ください。

▼問合せ 税務課納税係 (☎ 23 - 2341)

広 告

納 税

**4月1日は国民健康保険税
(第9期分)の納期限です**

納期限までに納付しない場合は、督促状の発付や延滞金がかかる場合があります。期限までに納付が困難な場合は、相談ください。

▼**問合せ** 税務課納税係 (☎ 23 - 2341)

夜 間

**町税と町営住宅使用料等の
夜間窓口を開設しています**

■**今月の夜間窓口 (共通)**

3月14日(木)・28日(木)
19時30分まで

▼**場所・問合せ**

町税窓口：税務課納税係 (☎ 23 - 2341)

町営住宅関係窓口：建設課管理住宅係 (☎ 23 - 3197)

**白樺緑地周辺町内会が
「みどり香るまちづくり
企画コンテスト」で入賞**

環境省が実施した「第13回みどり香るまちづくり企画コンテスト」で白樺緑地周辺町内会(目黒敏弘代表)の企画「香る緑地のまち再生活動」が見事入賞しました。このコンテストは、香りがある樹木・草花を使い、「みどり香るまちづくり」の優れた企画を表彰するものです。

白樺緑地に希少樹種である「エゾノウワミズザクラ」を植樹し、町民が主体となって公園づくりを楽しみながら、香りと賑わいを創出する企画が評価され今回の入賞となりました。



目指す白樺緑地の将来予想図
(三浦泰子さん作)

「みどり香る白樺緑地」を

目指す勉強会を開催

魅力ある楽しい公園、緑豊かな公園を目指して、皆さんと一緒に知恵を出し汗をかきませんか。どなたでも参加して下さい。

■**日時** 3月24日(日)

10時～12時

■**場所** 世紀会館

■**申込先** 白樺緑地周辺町内会(大澤・☎ 27 - 5006 / E-mail: toshi-07@ac.auone.net-jp)

広 告

広 告

広 告

春の花咲くコンサート ～輝け！春の音色～

当別中学校吹奏楽部と当別高校吹奏楽部、当別アンサンブルファミリーによる合同演奏会を開催します。クラシックの名曲から、最新のヒット曲や映画音楽など、聴きなじみのある楽しい曲を演奏します。

▼日時 3月10日(日)

13時30分～

▼場所 当別中学校体育館

※上靴が必要です。

▼入場料 無料

▼問合せ 鱈渕(☎090-8707-9686)



ワンコイン文化教室「太美を舞台にした本庄陸男の小説を読む」

当別出身の小説家本庄陸男の歴史小説には「石狩川」の他に、当別太やピトエを舞台にした長編があります。作品を読み解き、作者はどのように地元を描きたかったを考えます。今年は本庄陸男の没後80年、改めて作品に触れてみませんか。

▼日時 3月17日(日)

13時30分～

▼場所 西当別コミセン大会議室

▼参加料 100円(資料代)

▼定員 概ね50名(申込不要)

▼講師 元道立文学館学芸員

青柳文吉さん

▼問合せ NPO法人ゆめの種子トーパツ(堀江・☎090-2054-7457)

スウェーデンセミナー 「スウェーデンのライフスタイル」

毎回さまざまなスウェーデンの話題をお話しするセミナーシリーズ。今回は、スウェーデン出身のソフィアがスウェーデンのライフスタイルについて話します。スウェーデンの「ラーゴム」の概念などでスウェーデン人のアイデンティティー(独自性)と価値観を説明します。

▼日時 3月23日(土) 14時～16時

▼場所 スウェーデン交流センター

▼参加料 500円

▼定員 20名(要予約)

▼申込方法 電話またはメールで申し込みください。

▼申込み・問合せ スウェーデン交流センター(☎26-2360/
E-mail: info@swedishcenter.or.jp/ 火曜休館)

広 告

広 告

広 告

**ファイターズ戦にご招待！
当別町民応援デー**

北海道日本ハムファイターズは、当別町にお住まいの方にもたくさんのお応援をいただけるよう100組200人（2人1組）をご招待します（応募多数の場合は抽選）。

▼日時・場所等 4月13日（土）
14時試合開始、札幌ドーム、千葉ロッテマリーンズ戦・C指定席

▼申込方法 球団 Web (<https://www.fighters.co.jp/expansion/invitation/2019/>) にアクセスし、申込みフォームに必要事項を入力してください。

▼申込期間 3月1日（金）～15日（金）

▼問合せ 株式会社北海道日本ハムファイターズお客様センター（☎011-857-3939）



**有料老人ホームなんでも相談
「有料老人ホーム110番」**

有料老人ホーム等の入居者や入居希望者からの相談、苦情、意見および希望等を受ける相談窓口を設置します。

▼期間 3月6日（水）～8日（金）

▼時間 10時～16時

▼主催・問合せ 公益社団法人全国有料老人ホーム協会（☎0120-180-885/FAX03-3548-1078）

▼その他 上記期間以外は、（☎03-3548-1077）まで。

**人工肛門、人工膀胱
の方の体験交流会**

▼日時 3月17日（日）

13時30分～16時（受付13時）

▼場所 札幌市身体障害者福祉センター（☎011-641-8850）

▼内容 ストーマ装具の扱い方や

寄附・寄贈

☆当別町ふるさと納税へ

■1月1日～1月31日納入分
計1,586人・1,900万円
ご寄附いただきました。

※ご寄附いただいた方の氏名等は町ホームページに掲載しています。

☆当別町社会福祉協議会へ

▼故 村上ミヨ子さんより 3万円

▼全久寺婦人会より 10万円

失敗を防ぐ方法やトラブル対処法などの体験談、全体交流会。

▼対象 すべてのオストメイトとその家族

▼参加料・申込み 無料・不要

▼主催・問合せ 日本オストミー協会札幌支部（中山・☎011-764-2824）

広 告

広 告

広 告

催し

生活

募集

教養・資格

子育て

その他

ふれあい倉庫

◆問合せ・申込み等

ふれあい倉庫 ☎ 27 - 6600 ◆

第9回クラフト展

人気の「がま口ポーチ」「ぬくもりのある木工品」「絵付けの器」「布小物」など、個性派ぞろいの作家さん18組が出店します。

▼日時 3月16日(土)
10時～15時

★同日開催

「パン屋さんやカフェ」も出店

「天然酵母ぼこぼん」のパン、
「4forest」の淹れたてコーヒーやスイーツ、「自然食カフェおひさま」こだわりの玄米を使ったお弁当、「ふれあい倉庫」からは自慢の石窯焼きフォカッチャが並びます。

こんにちは！ 北欧の風 道の駅とうべつです☆

3月に入り、やっと冬の終わりがみえてくるかな？ という季節になりました。ひなまつりには、さくらもちが大人気！ 道の駅はホワイトデーに向けて限定商品の発売やラブラブなダーラヘストのモニュメントなどでカラフルに彩られています。出会いと別れの4月に向けて、2018年度のラストスパートを道の駅とうべつで過ごしませんか？

雪解けが待ち遠しい！早く春がこないかなぁ！



イベントは変更となる場合があります。

■問合せ 27-5260

トーベスト ☆ TOBEST NEWS ☆

♥️ HEARTFUL DAYS TOBEST
3/14 まで

道の駅とうべつのホワイトデーイベント♪ ホワイトチョコを使った限定メニューやカラフルな館内装飾も楽しめます☆

道の駅フォトギャラリー



初開催！雪の広場でのひとコマ



大好評！スノーモービル体験

広告

広告

広告

広告

相談・つどい

日時 / 場所	申込み
● 法律相談（顧問弁護士） 3月7日（木）・4月4日（木） 13時30分～ ゆとろ	保健福祉課福祉係 （ゆとろ・☎23-3019）
● 消費生活相談 毎週月曜日～金曜日 8時45分～17時15分 役場	環境生活課町民生活係 （役場・☎23-3209）
● 福祉総合相談 毎週月曜日～金曜日 8時45分～17時15分 ゆとろ	地域包括支援センター （ゆとろ・☎25-5152）
● 介護・認知症相談 毎週月曜日～金曜日 8時45分～17時15分 ゆとろ	
● 障がい相談 毎週月曜日～金曜日 9時～17時 ななかまど	障がい者総合相談支援センター ななかまど（☎23-1917）
● 心配ごと相談 3月28日（木） 13時～16時 ゆとろ	社会福祉協議会 （ゆとろ・☎22-2301）
● 女性の健康相談 3月12日（火） 13時30分～15時30分 江別保健所	江別保健所 （☎011-383-2111）
● 心の健康相談 3月14日（木） 13時30分～16時 江別保健所	
● 断酒会のつどい 3月4日（月）・3月18日（月） 18時～21時 ゆとろ	江別保健所 （☎011-383-2111） 夜間・工藤（☎22-2510）

交通安全情報

●スピードダウンの励行を！

3月に入ると昼間は雪解けが進みます。路面が出ていると、ついスピードを出しすぎてしまいがちですが、朝晩は路面が凍結し、スリップ事故が多発しています。スピードダウンを心がけ、安全運転に努めましょう。

当別町交通安全推進委員会
（☎23-2711）

平成31年交通事故累計（1月末現在）

	H31年	H30年	増減数
発生件数	3	2	1
死者数	0	0	0
傷者数	3	2	1

■人の動き 2月1日現在 ■ （ ）は前月との比較

人口	16,042 人	(16人減)
世帯	7,642 世帯	(9世帯減)
男	7,804 人	(3人減)
女	8,238 人	(13人減)

広 告

広 告

広 告

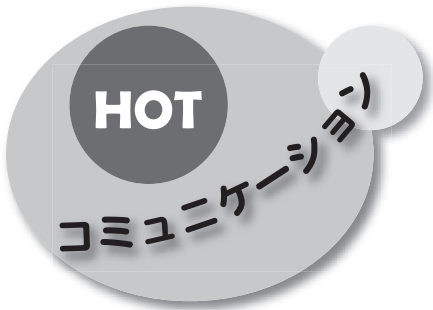

町史編さんに向けてスタート



当別町は2020年に150年を迎えます。これまでの町の歴史を調査し、町史を編さんすることなどを目的とした「第1回当別町史編さん委員会」がゆとろで行われました。委員会は7人で構成され、委員長に竹田和雄さん（蔵袋町）、副委員長に松尾友昭さん（太美中央）が互選によって選出されました。議事では、町史発行に向けた編さん方法や発刊時期、これからの歴史研究のあり方について議論されました。（2月22日）

当別高生が心を込めて花販売



当別高園芸デザイン科2年生、20人が心を込めて育てたシクラメンやマーガレットなど約30種類・約1,500鉢の販売会が、同校農場の温室で行われました。販売の鉢花などは生徒が1年生だった1年以上前に種子を植えたもの。夏の天候不順の影響で生育が遅れ、例年より販売会の時期がずれ込みましたが、生徒はお客さんとの会話も楽しみながら、接客・鉢花の梱包・会計などの役割を手際よくこなしていました。販売初日は猛吹雪で、全身雪で真っ白にして鉢花を買い求めにくるお客さんの姿も印象的でした。（2月1日）

onちゃんが町内に出没！



HTBのマスコット「^{おん}ちゃん」が北海道応援をテーマに市町村をのんびり巡る旅番組「^{ちまた}巷のonちゃん」の撮影が総合体育館他町内で行われ、スポーツや仕事を体験しながら町民とふれあいました。体験内容は秘密で放送を見てのお楽しみ。放送は毎週木曜20時54分（時間変更あり）からで、当別町分は2月28日から5週連続放送されますので、ぜひご覧ください。また、昨年11月に町内で撮影が行われた^{よしねきょうこ}芳根京子さん主演の「チャンネルはそのまま！」が3月18日から5夜連続で放送されます。（2月1日）

広告

広告

広告

広告

縁起をかついで恵方ロール♪



町教委主催の子育て講座がオープンサロンガーデンで行われ、節分にちなんで「恵方ロールケーキ作り」を10組の親子・総勢28人で楽しみました。社会福祉法人ゆうゆうのパティシエ田中一男さんが講師と下準備を担当し、ロールケーキのスポンジの外側は、海苔に見立てたココア味。親子はスポンジに生クリームをぬり、イチゴ・マンゴー味など4種類のムースを並べて、くるっと巻いてあつという間に完成です。おいしくいただいた後には青鬼が登場し、子どもたちは怖がりながらも泣かずに豆まきをしていました。(2月1日)

ぺこちゃん雪まつりで大はしゃぎ



ぺこちゃん雪まつりが、今年もぺこぺこのはたけで行われました。地域ボランティアで構成するサポートクラブぺこちゃんの主催。大人気のチューブ滑りでは、子どもたちの楽しそうな声が響きわたりました。当別森林ボランティア「シラカンパ」は、踏み固めた雪をブロック状に切り出し、かまくらのように積み上げる「イグルー」作りで来場者を楽しませました。餅や豚汁なども用意され、子どもからお年寄りまで笑顔があふれました。ぺこちゃんは年6回ほど、子どもたちが遊べる場所を提供しています。(2月16日)



広 告

広 告

広 告

子どもの健康に関すること

行事	日時	場所
4カ月児・10カ月児健診、BCG接種 (13:45～)	3/14 (木) 13:00～14:00	ゆとろ
1歳6カ月児・3歳児健診	3/8 (金) 13:00～14:00	ゆとろ
すくすく相談	3/27 (水) 10:00～16:00	ゆとろ
ぱくぱく教室(離乳食教室)	3/19 (火) 10:00～11:30	ゆとろ
歯科健診・フッ素塗布	4/10 (水) 13:30～15:30	ゆとろ

予防接種 (個別)

●小児期定期予防接種

4種混合・不活化ポリオ・ヒブ・水痘・MR・DT・
小児肺炎球菌・B型肝炎・日本脳炎

●高齢者肺炎球菌予防接種

今年度 65・70・75・80・85・90・95・100歳になる方、
60～64歳で障がいのある方が対象。

これらの予防接種を下記の実施医療機関で実施しています。

実施医療機関

実施医療機関へ事前にお申込みください。

医療機関名	電話番号	予防接種				健診
		4種混合・ 不活化ポリオ・ヒブ・ 水痘・MR・DT	小児肺炎球菌・ B型肝炎	日本脳炎	高齢者 肺炎球菌	特定健診・ 後期高齢者健診・ 肝炎ウイルス検診
おくやま内科・外科クリニック	27-5522				●	●
勤医協当別診療所	23-3010	●		●	●	●
スウェーデン通り内科循環器科クリニック	25-3151	●	●	●	●	●
田園通りさわぎき医院	25-2055	●	●	●	●	●
とうべつ内科クリニック	22-1313				●	●
とうべつ整形外科	25-5040			6歳～	●	
北海道医療大学病院(札幌市北区)	011-778-7575	●	●	●	●	●

各種検診

行事	日時	場所
バス送迎健診(がん検診等)	3/7 (木) 7:55～8:10	西コミ
	3/15 (金) 7:55～8:10	ゆとろ

個別健診 (町内)

特定健診、後期高齢者健診、肝炎ウイルス検診を下記の実施医療機関で実施しています。

健康に関する相談や教室

行事	日時	場所
健診結果説明会	3/12 (火) 9:30～12:00	ゆとろ
	3/19 (火) 9:30～12:00	
	3/26 (火) 9:30～12:00	

予防接種・検診の詳細は、町ホームページまたは健康推進係へご確認ください。

いきいき健康生活

3月は自殺対策強化月間です

日本では年間2万人を上回る人が自ら命を絶っています。自殺はその人の意思や選択による、個人の問題(選択)であると考えの人が少なくありません。しかし実情は、さまざまな悩みや問題(過労や生活困窮、育児や介護疲れ、いじめや孤立など)を一人で抱えるうちに、心理的に追い込まれた末の死である場合がほとんどです。

◆見逃さないで「こころのサイン」

あなたの大切な人や身近な人が、眠れない、食欲がない、引きこもりがち、身なりに構わなくなったなど、いつもと違うとき、もしかしたら悩みを抱えているかもしれません。一人ひとりが身近な人の様子を気にかけて、こころのサインに気づくことが、命を守ることにつながります。

◆傾聴～まずは、じっくり話を聞いてください～

悩みを打ち明けることは、とても勇気がいることです。まずはこれまで重ねてきた苦労をねぎらい、安心して話せる雰囲気を作りましょう。「傾聴」とは、本人の気持ちを尊重し、言いたいことや悩みにじっくり耳を傾ける姿勢をいいます。急いで助言する必要はなく、相手のつらい気持ちを受け止めることが大切です。話を聞いたら「大変だね」「つらいね」などと共感したり、「よく頑張ったね」などとねぎらいの気持ちを言葉にして伝えましょう。また、「話してくれてありがとう」と感謝の気持ちも表しましょう。

大切な人や身近な人の悩みや症状に「気づき」、本人に温かく寄り添い「見守り」、必要なときは専門医に「つなぐ」ことで命を守りましょう。

休日・夜間の受診先

発熱や腹痛など、初期段階や比較的軽い症状の方の診察を行います。当番医は下表のとおりです。

<休日・昼間>

■当別町・江別市内科休日急病当番医

内科

<夜間>

内科 小児科

■江別市夜間急病センター

- ・受付時間 18時30分～翌朝6時30分（年中無休）
- ・電話番号 011 - 391 - 0022（江別市錦町14-5）

月	日	当別/江別	医療機関名	住所	電話番号	受付時間
3月	3日(日)	当別	スウェーデン通り内科循環器科クリニック	太美町1488番地348	25-3151	9時～正午、14時～17時
		江別	溪和会江別病院	江別市野幌代々木町81-6	011-382-1111	9時～17時
	10日(日)	当別	勤医協当別診療所	末広118番地52	23-3010	9時～正午、14時～17時
		江別	おおあさ鈴木ファミリークリニック	江別市大麻扇町3番地	011-386-5303	9時～17時
		江別	みはらしクリニック	江別市元江別890-15	011-384-3184	9時～17時
	17日(日)	当別	田園通りさわぎき医院	北栄町17番地13	25-2055	9時～正午、14時～17時
		江別	江別市立病院	江別市若草町6	011-382-5151	8時30分～17時
	21日(木・祝)	江別	江別谷藤病院	江別市幸町22番地	011-382-5111	9時～17時
	24日(日)	当別	とうべつ内科クリニック	西町21番地9	22-1313	9時～正午、14時～17時
		江別	はまもと内科クリニック	江別市上江別東町4-27	011-788-7636	9時～17時
31日(日)	当別	スウェーデン通り内科循環器科クリニック	太美町1488番地348	25-3151	9時～正午、14時～17時	
	江別	野幌病院	江別市野幌町53	011-382-3483	9時～17時	
4月	7日(日)	江別	溪和会江別病院	江別市野幌代々木町81-6	011-382-1111	9時～17時
	14日(日)	江別	ゆきざさ循環器内科	江別市野幌屯田町23-19	011-384-1000	8時30分～17時

※4月の町内急病当番医の実施はありません。江別市内科休日急病当番医をご利用ください。

急病時・夜間の相談先

■救急安心センターさっぽろ

24時間・365日、看護師が相談に対応。受診可能な医療機関をご案内します。

- ・電話番号 011 - 272 - 7119 または # 7119

■北海道小児救急電話相談

症状に応じた一般的な対処・助言を看護師等から受けられます。診断・治療はできません。

- ・受付時間 19時～翌朝8時
- ・電話番号 011 - 232 - 1599 または # 8000

■北海道救急医療・広域災害情報システム

緊急時に受診可能な道内の病院を24時間(年末年始・ゴールデンウィーク・お盆期間中も可)検索できます。

- ・フリーダイヤルは 0120 - 20 - 8699
- ・携帯電話からは 011 - 221 - 8699
- ・インターネット検索は <http://www.qq.pref.hokkaido.jp>

近くの医療機関案内

診療時間は、町のホームページに掲載しています。少し遅い時間や土曜日に診療している医療機関もありますのでご確認ください。

広 告

Town Topics

タウントピックス

広報誌で紹介した写真を希望者に提供します。
まちの話題 総務課広報広聴係 (☎ 23 - 3069)



寒波にも負けず！あそ雪で楽しむ

2月9日～10日 阿蘇公園

第37回あそ雪の広場が開催され、来場者は思い思いに楽しみました。当別青年会議所が初企画した「当別カーリング選手権」では、1.5kgの漬物重石をストーンとして使用。小学生部門11チーム、中高生・大人部門6チームが出場し、氷上の先にある円(的)に向かって真剣な表情でストーンを滑らせ、得点を競い盛り上がりました。ステージではすずめ踊りの披露やビンゴ大会などが行われ、来場者は合間に温かい食べ物などで暖をとる姿もありました。冬の夜空には、大輪の花火1,500発が色鮮やかに打ち上がりました。

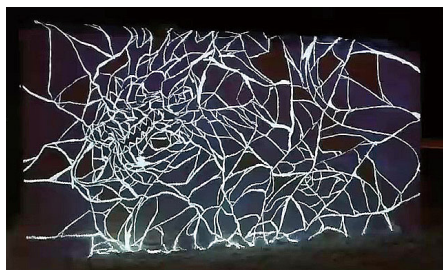

不思議なアートなどイベント盛りだくさん！

2月9日～11日 北欧の風 道の駅とうべつ

当別町と新篠津村が取り組む東京都中野区との交流事業で、東京工芸大学の学生がデジタル技術を使った体験型アートプロジェクトを開催しました。足元に衝撃を与えると、氷で作られた壁に氷の壁がひび割れする映像が流れた後、映像作品が出現するもの(写真左)や、本をめくるとセンサーが感知し、デジタル映像が流れる(写真左下)などの多くの作品がありました。道の駅全体でさまざまなイベントが行われ、「紙のソリ」にペンとシールで装飾するソリ作り体験、短編映画の上映会、ミニ滑り台、スノーキャンドル作りなどで、来場者を楽しませていました。



体験型、アート作品



小さなソリ作り体験



編集・発行 当別町総務課広報広聴係 広報「とうべつ」3月号 平成31年3月1日発行 通巻786号
ホームページ 町 <http://www.town.tobetsu.hokkaido.jp/> 町教委 <http://www.town.tobetsu.hokkaido.jp/site/kyoiku-top/>