



My Town Tobetsu

広報

とらべつ

発行＝当別町 編集＝企画課

No.429 平成元年6月1日発行

6

山の緑が鮮やかな季節。伊達山から  
石狩平野がパノラマのように広がる。

# 収穫を楽しみに種イモ植え

## ファミリー農園オープン

人間と自然のグリーンコン  
 ミュニティーをキャッチフ  
 レーズにした「とうべつファ  
 ミリー農園」が、青山中央の  
 農業センターで5月14日に  
 オープンし、850人の家族  
 連れでにぎわいました。  
 ファミリー農園は、町の一

村一品として町と町観光協会  
 が主催しているもので、今年  
 で6年目をむかえています。  
 今年もジャガイモ畑300  
 区画（一区画13平方メートル、町外  
 者4、500円、町内者3、5  
 00円）を用意して、4月上  
 旬から町民や札幌市民を中心

に会員を募集していました  
 が、330区画の申込みとな  
 り、30区画を増やすという人  
 気となりました。  
 この日は朝から小雨が降る  
 あいにくの天気となりました  
 が、午前10時の開園式で、雨  
 具姿の農園主が配野定平町長

や近藤勝町観光協会会長から  
 「自然豊かな農園で、土との  
 ふれ合いを家族で楽しんでく  
 ださい」と歓迎のあいさつを  
 受けました。  
 このあと、農園主は早速自  
 分の名前がつけられている農  
 園へ種イモやクワを手に、秋  
 の収穫を楽しみに一つ一つて  
 いねいに植えていました。  
 植え終ったあとは、農園そ  
 ばのジンギス汗コーナーで持  
 参の弁当をひろげ、会場で売  
 られているジンギス汗を食べべ  
 たり、青空市場で売られてい

青空市場には採りたての山菜がならんだ



植える子供たち



子供にはオタマジャクシがプレゼント

るウド、フキ、タケノコ、ギョ  
 ウジャンニクなどの山菜を  
 買い求めていました。  
 子供たちには、バクダンと  
 いう米のお菓子やオタマジャ  
 クシのプレゼントがあり「カ  
 エルになったらどうしよう」  
 などと言いながらビニール袋  
 に入れ大事そうに持ち帰って  
 いました。  
 ファミリー農園は、このあ  
 と7月2日にいちごまつりを  
 兼ねた土寄せ、9月10日には  
 ジャガイモ掘りの収穫まつり  
 が行われます。



「お父さんこれでいいの」と種イモを



「小雨の中もなんのその」弁当をひろげる家族連れ

## 車イスでジャガイモ植え フレンドシップ「ひまわり号」が当別に

ファミリー農園で、車イスに乗った障害  
 者がジャガイモ植えを行い「生まれて初め  
 て土と触れ合うことができた」と喜びの声  
 をあげました。

ひまわり号を走らせる札幌実行委員会  
 (後藤昌男実行委員長)らが障害者と健常者  
 との交流を目的に行ったもので、この日10  
 人の障害者と40人のボランティアが、650平  
 方メートルの畑に種イモを植えました。

同実行委員会では、ひまわり号と称して  
 「列車に乗ってみたい」「旅をしたい」とい  
 う障害者の夢を実現させようと取り組みを  
 しているもので、9月10日の収穫まつり  
 には札沼線を利用し、障害者100人とボラン  
 ティア200人がイモ掘りをするることにな  
 っており、参加者にとって楽しい収穫の秋に  
 なりそうです。



「ウサギってかわいいネ」

春の衛生週間初日の5月7日、町市街地を流れるパンケチュベシナイ川の清掃が町民約250人の参加により行われました。

ゴミのないきれいなまちづくりの一環として、町や町保健衛生会が町民に参加を呼びかけ毎年行っているものです。

川の清掃は、六軒町の二番地橋から大町の当別橋までの約3キロの区間で行われ、町民らはスコップやレーキを手に、幅8メートル、水深20センチの川に入り、川底から空カン、ビニール袋やかれ木などのゴミを拾いあげました。

なかには、子供用自転車も捨てられており参加者も驚いた様子で、8時から約2時間の作業でゴミ回収車2台分を拾いました。

## 川に子供用自転車も



## 旬の味プレゼント



青山中央小中学校（内堀堅造校長・15人）の児童、生徒が自然学習会を兼ねて採った山菜を5月17日、町立養護老人ホーム長寿園（木屋路弘喜園長）を訪れプレゼントしました。

山菜のプレゼントは5年前から「お年寄りに旬の味覚を味わってもらおう」と毎年行われています。

この日は、全員が近くの山に入り、約1時間かけてフキ、ウド、ギョウジャニンニクなど約30キロを収穫しました。

長寿園の前で、梅村知里ちゃん、山内康くんの2人がフキなどを宮本長吉さん（88歳）らに手渡した後、園内に入ってお年寄りに歌や器楽演奏などで交流を深めました。

「体力づくりを兼ねた自然ウォッチングを」と町教育委員会主催のファミリーハイキングが5月21日、町公民館を発着点に行われました。

毎年春と秋に行われるもので、この日は、公民館前を午前10時に出発し当別川沿いの道々札幌当別線から、川下小学校までの往復約12キロのコースに親子連れら10人が参加しました。

朝から青空が広がり、参加者は堤防からの田園風景や、当別川で羽根を休めているアオサギの姿に足を止めて見入るなど、自然観察をしながらのハイキングとなりました。

川下小学校近くのゲートボール場で手づくりの弁当を広げ、元気をつけたあと帰路について参加者は、約3時間半をかけて、全員が公民館にゴールしました。

## アオサギをウォッチング



国道337号沿い獅子内の永大実業株式会社（泉亭章社長）の土取り場で、今年も160匹のこいのぼりが掲げられ、ドライバーの目を楽しませてくれました。

同社では、6年前から交通事故と作業中の事故防止を願って始められたもので、最初30匹だったこいのぼりも建設会社や運送業者などの協力で、昨年より50匹増えて160匹にもなっています。

「こいのぼりを掲げてから無事故が続いています」と泉亭社長さん。

最近では、車を止めカメラに納める人も目立ってきて、ちょっとした当別の名所にもなっています。

## こいのぼりが名所に

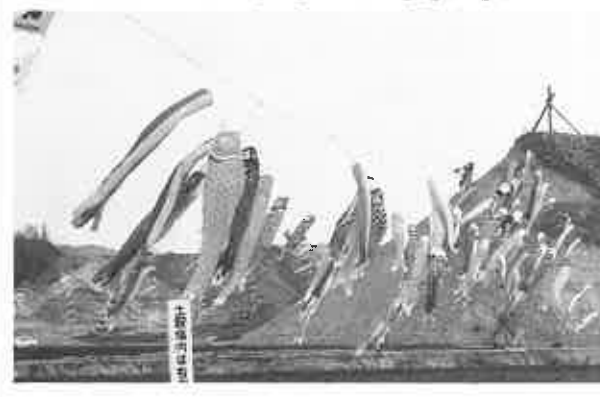

## まちの話題 あれこれ



あなたの地区の楽しい催しや、できごとなどを、企画課広報広聴係に、どしどし、お知らせください。

☎3局2330 内線243

当別中学校（三浦武雄校長、生徒514人）で5月6日、大規模な模擬火災訓練が行われました。

春の火災予防運動の一環で、同校の2階理科室から出火、逃げ遅れた生徒9人を救助するという想定で行いました。

教職員を含めた542人と当別消防署、当別消防団員ら55人と屈折はしご車など計8台が出動し、放水、救出、消火と約10分間で訓練は終わりました。

訓練のあと、三浦校長は「本当の火災の時はパニック状態になる。適切な判断と冷静な行動を心がけるには普段からの訓練が必要」と生徒らに注意を呼びかけました。

## 冷静な判断と行動を





7月23日  
投票日

# あなたの声を行政に 町長・町議補欠選挙



一票の重みを大切にしましょう

## ◎投票日は7月23日に

8月1日任期満了による当別町長選挙は7月18日告示、7月23日投票日と決まりました。

なお、同時に当別町議会議員補欠選挙(定数24人現在欠員1人)も行われます。

私たちの意志を地方行政に反映させるためこの選挙は、清潔で公正に行われなければなりません。

私たち一人ひとりが強い自覚を持って明るい選挙を実現しましょう。

## ◎選挙権のある人

投票するためには、次の要件が必要です。

(1) 日本国民で満20歳以上の方(昭和44年7月24日以前に

生まれた方)

(2) 引き続き3カ月以上当別町に住所を有している方(平成元年4月17日以前に転入届出をし引き続き住所を有する方)

## ◎不在者投票

投票は原則として、本人自ら、投票当日、投票所に行き投票するものですが、仕事など「やむを得ない事情」で、投票所に行けない方は、告示の日から投票日の前日(毎日午前8時30分から午後5時)まで不在者投票をすることができます。

## ◎立候補予定者説明会及び事前審査

選挙管理委員会では、立候補届出書類等の記載事項につ

いての説明会、及び受付事務を迅速にするため事前審査を、次の日程によりそれぞれ行いますので立候補予定者及び関係者は出席してください。

## 立候補予定者説明会

7月3日(月)午後1時から  
役場3階第1会議室

## 事前調査

7月13日(木)午前9時から  
12時まで 役場1階選挙管理委員会事務局

## ◎投票所・投票時間

今回の選挙では第6投票区(茂平沢地区)の投票所が弁華別中学校に変更になります。投票所は午前7時に開き、午後6時に閉じます。ただし次の投票所は閉じる時間が繰上げになります。第8(青山中央小学校)午後5時、第9(二番川会館)午後5時、第10(四番川会館)午後4時まで。

選挙に関する詳細については、当別町選挙管理委員会事務局(☎3-2330番内線103・104)にお問い合わせください。

## 6月25日交流センターで開催 日本で唯一の「夏至祭」

北欧スウェーデン・レクサンド市と姉妹都市提携をするなど、年々スウェーデンとの交流が深まっている当別町では、6年前から「夏至祭」を開催しています。

夏至祭は、夏の短いスウェーデンで昼が最も長い日に、豊作と人々の平和を祈る祭りでスウェーデンの伝統的な行事の一つです。

町では、スウェーデンとの交流を深めるために始められたもので、日本では唯一の開

催となっています。

今年も国際交流の場であるスウェーデン交流センターで、北欧風住宅の立ち並ぶ異国情緒たっぷりの雰囲気の中のグリーンコンサート、シラカバの葉で飾った木の柱「マイストンガー」を囲んでのフォークダンスなどを行います。

日時 6月25日(日) 午前11時～午後3時

場所 スウェーデン交流センター(獅子内)



マイストンガーを囲んでのフォークダンス

# 長寿で健康な町づくり⑧ みんなで考える国保

## ■住所の認定

今回は国保と住所の関係について説明いたします。

当別町の国保に加入できる方は、町内に住所(生活の本拠)を有する方ですが、修学や出稼ぎ(一年未満)のため家族と居住地を異にする場合でも、届け出をすることにより特例として本町の国保に加入することができます。

これは、生活の本拠があくまでも家族の居住地にあると判定されるためです。

なお、児童福祉施設に入所している児童についても同様の取扱いとなります。

しかし、次のような場合には、本町の国保に加入することはできません。

- ①他市町村の老人福祉施設に入所する場合
- ②他市町村の児童福祉施設以外の社会福祉施設に一年以上

## 入所する場合

③他市町村の病院に一年以上入院が必要と認められた場合

住所の認定にはいろいろなケースが考えられますので、住所を変更する場合は速やかに国保担当窓口にて所定の手続きをお取りください。

## ■「ケツパレ」お元気さん

「ケツパレ」お元気さん 放送中  
国保連合会では、健康教育活動の一環として「ケツパレ」お元気さんという番組を放送中です。

健康づくり、国保制度の説明など知りたいことが盛りだくさんです。ぜひ、ご覧ください。HBCテレビ(チャンネル1)毎月第1・第3土曜日の朝10時から15分間放映

## ◎おわび

今回は高額療養費の支給について掲載する予定でしたが、制度の一部が改正される予定でありますので、制度の改正後、あらためて掲載させていただきます。

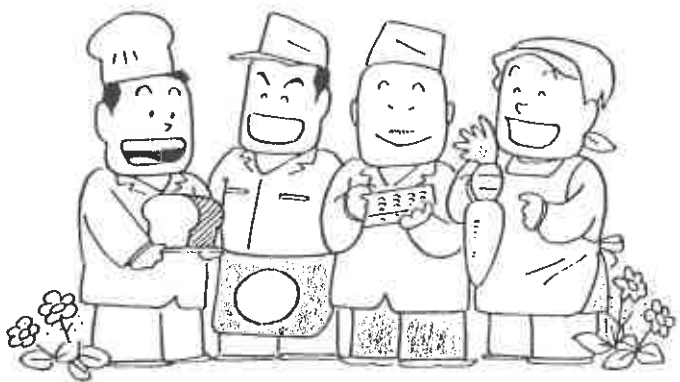

# 国民年金だより

## 年金相談

### Q&A ⑧

#### ■年金の併給調整

**Q** 私は、20歳から国民年金に加入し現在国民年金の障害基礎年金をうけています。私の場合、60歳に達した時に老齢基礎年金をうける権利も発生すると思います。障害基礎年金をうけるが、老齢基礎年金をうけるがら老齢基礎年金をうけることができるのでしょうか。

**A** 障害基礎年金と老齢基礎年金を両方うけることはできませんので、どちらか一方の年金をうけることとなります。

**Q** 国民年金の受給権が2つ以上発生した場合、例えば障害基礎年金と老齢基礎年金、遺族基礎年金と老齢基礎年金等があげられますが、このような場合、2つ以上の年金が同時に支給されるのではなく、

現在うけている年金に加えて、新たに障害基礎年金も受給できるのででしょうか。

**A** 遺族基礎年金と障害基礎年金を同時にうけることはできませんので、どちらか一方の年金を選択することになります。

あなたの場合、60歳になった時点で障害基礎年金の他に老齢基礎年金の受給権も発生しますが、老齢基礎年金は65歳未満で受給すると一定額が減額されること、障害基礎年金は非課税であることから障害基礎年金を選択した方が有利と思われます。

なお、障害の程度が良好になり障害基礎年金の支給要件に該当しなくなった時には、障害基礎年金は支給停止となりますが、その時には今まで支給停止していた老齢基礎年金をうけることとなります。

**Q** 私には、16歳の子供がいて、現在、夫の死亡による国民年金の遺族基礎年金を受給していますが、数カ月前、事故にあい障害者(2級)になってしまいました。

現在うけている年金に加えて、新たに障害基礎年金も受給できるのででしょうか。

**A** 遺族基礎年金と障害基礎年金を同時にうけることはできませんので、どちらか一方の年金を選択することになります。

あなたの場合、60歳になった時点で障害基礎年金の他に老齢基礎年金の受給権も発生しますが、老齢基礎年金は65歳未満で受給すると一定額が減額されること、障害基礎年金は非課税であることから障害基礎年金を選択した方が有利と思われます。

なお、障害の程度が良好になり障害基礎年金の支給要件に該当しなくなった時には、障害基礎年金は支給停止となりますが、その時には今まで支給停止していた老齢基礎年金をうけることとなります。

**Q** 私には、16歳の子供がいて、現在、夫の死亡による国民年金の遺族基礎年金を受給していますが、数カ月前、事故にあい障害者(2級)になってしまいました。

## 健診と相談

### 母親学級

○1歳児健診  
 とき 6月12日(月)  
 受付 12時50分～13時  
 ところ 母子健康センター

### 妊婦健診

とき 6月21日(水)  
 受付 13時～13時30分  
 ところ 母子健康センター  
 料金 無料

### 乳幼児健診

小児科医師(札幌市立病院)の診察、保健婦、栄養士による相談を行います。

○3カ月・6カ月児健診

とき 6月20日(火)  
 受付 13時30分～14時  
 ところ 母子健康センター

◎股関節脱臼検査  
 対象 満3カ月の乳児  
 とき 6月20日(火)  
 受付 13時～13時30分  
 ところ 当別保健所  
 料金 1,120円

◎1歳児健診  
 とき 6月23日(金)  
 受付 13時30分～14時  
 ところ 母子健康センター

### 歯科検診・フッ素塗布

対象 生歯8本以上の幼児  
 とき 6月16日(金)  
 受付 9時～11時  
 ところ 当別保健所  
 料金 フッ素塗布 有料  
 むし歯の進行止め 有料

※当日は予約制です。申込は保健所まで。歯をみがき、歯ブラシ、タオル、コップをお持ちください。

## 三種混合

とき 6月13日(火)  
 7月6日(木)  
 受付 13時～13時30分  
 ところ 母子健康センター

## 成人病健康相談

内容 血圧や尿の検査および食事、日常生活の健康管理について相談を受けます。  
 とき 6月6日(火)  
 7月5日(水)  
 受付 9時30分～11時  
 ところ 役場福祉相談室

## 子宮がん検診

※胃がん検診と乳がん検診も同時に受診できます。  
 とき 6月28日(水)  
 7月6日(木)

対象 30歳以上の婦人(ただし、胃がん検診は35歳以上)  
 受付会場 青少年会館(太美町)

## 基本健康診査

※バスで検診センター(札幌)まで送迎します。  
 申込先 保健衛生係(☎3-2330内線126・127)

対象 65歳以上の町民  
 期間 6月1日(木)～9月29日(金) 土・日・祭日を除く午前中  
 検査 必須検査……血圧測定・尿検査(蛋白・糖・潜血)・心電図・コレステロール・肝機能・身体計測・診察  
 選択検査……必要者のみ  
 眼底検査・貧血検査・血糖負荷検査・その他

料金 無料  
 場所 当別町内医療機関(東日本学園大学病院・青山診療所を除く)

※対象者には受診券を送付しています。詳しくは、通知書類をご覧になり、受診ください。  
 問い合わせ 住民課保健衛生係(☎3-2330番内線126)

## 減塩のためのワンステップ

### うす味教室に参加してみませんか

食塩のとりすぎは、高血圧の悪化や脳卒中、心臓病の原因となるため、減塩することが大切なこととよくご存じだと思います。皆さんの中には健康のためにうす味に心がけている方や、血圧が高いので医師から減塩を指導されている方もいると思いますが、どのくらい実行できているでしょうか？

検診で血圧値180～100mmHg、うす味教室では、尿中塩分濃度14gだったので、「ラーメンの汁はのまない」「正油はかけるからつける」にかえると、一カ月後には血圧値138～80mmHg、尿中塩分濃度8gとなりました。食生活を少し変えただけで効果があらわれてきました。

このように日ごろの食生活で困っていることを話し合い、栄養士や保健婦から助言をうけ、減塩を実行する機会となるばかりではなく、自分

## こんにちは 保健婦

☎3-2330(内線127)

は、減塩を実行するためのお手伝いとして「うす味教室」を実施しています。昨年の参加者の一人を紹介すると、58歳女性の方で成人病



**うす味教室**  
 対象 検診等で高血圧といわれ、減塩の努力をしたい方及びその家族  
 日時 7月11日(火) 午後1時から3時30分まで  
 会場 母子健康センター(元町)  
 内容 ○減塩のコツを考える  
 ○塩分濃度0.8%のみそ汁の試験  
 ○みそ汁塩分濃度測定  
 ○尿中食塩濃度測定  
 ○アドバイザー  
 栄養士・保健婦  
 持物 自家製みそ汁一杯分、健康手帳、筆記用具  
 申込 住民課保健衛生係(☎3-2330番内線127)  
 6月23日まで

は、減塩を実行するためのお手伝いとして「うす味教室」を実施しています。昨年の参加者の一人を紹介すると、58歳女性の方で成人病

# お知らせ

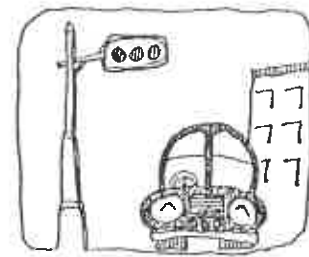

## 安全は心にゆとりとゆずり合い

さわやかな気候となり、野や山へとレジャー交通が増える一方、公共事業など各種工事が最盛期と重なって、例年、この時期は交通事故が多発する傾向にあります。暴走族の動きも、活発になります。また事故原因の主なものとしては、スピードの出し過ぎによる事故が非常に多くなります。

このような事故を防止するため一人ひとりが交通ルールを今一度確認し、次のことに十分注意しましょう。

- ◎車を運転する時は、思いやりと、ゆずり合いの心で、安全運転を心掛けましょう。
- ◎行楽地へのドライブは、時間や距離などに応じ、余裕のある計画を立てましょう。
- ◎運転中に眠気を覚えたたら、車を止めて休憩を十分とってから運転しましょう。
- ◎歩行者や自転車利用者は、交通ルールに従った正しい歩行と自転車の利用に努めましょう。

(わたしも交通安全運動)

### ご存知ですか児童手当

## 現況届は早めに

◎児童手当とは  
児童手当は、国・道・町と事業主が費用を持ちあい、児童を養育する人に支給することにより、家庭における生活の安定と、次代の社会をなう児童の健全な育成及び資質の向上を目的としています。

◎児童手当をうけられる人  
小学校入学前の児童を含む18歳未満の児童を2人以上養育している方で収入が一定の額未満の場合に支給されます。なお、自分のお子さんで

なくても、その児童を監護し、一定の生計関係があれば受給できる場合があります。

◎児童手当の額  
児童手当は、2番目の児童には月額2,500円、3番目以降の児童には、1人につき月額5,000円が小学校入学まで支給されます。

◎特例給付とは  
特例給付は、昭和61年6月から平成3年5月までの間、児童手当の役割を補完するものとして、児童手当の所得要件に該当しないため、児童手当を受けられない被用者(厚生年金・共済組合に加入している人)または公務員のうち、収入が一定の額未満の方に全額事業主の負担により支給さ

れます。

◎特例給付の額  
児童手当の場合と同じです。

◎現況届の提出は早めに  
受給者の方は、毎年6月に今後1年間の受給資格の有無を確認するため、現況届を提出する必要があります。

届を提出しないと、受給資格があっても、6月以降の手当を受けられなくなることがありますので、必ず6月24日(土)までに提出してください。(現況届の用紙は、福祉保育課より送付致します。)

児童手当や特例給付のことや現況届についての詳しいことは、福祉保育課福祉係(☎3-2330番内線12)までお問い合わせください。

### テニスでリフレッシュ 初心者講習会

あなたもテニスを始めてみませんか。

当別町テニス協会では初心者を対象とした、テニス講習会を開催します。

▼日時 毎週火・金曜日 午後7時～9時(なお、火曜日は8月から)・毎週第一日曜日午前9時～11時

▼場所 栄公園

▼講習料 無料

▼主催 当別町テニス協会

▼申込・問い合わせ 町役場内二木(☎3-2330番内線12)まで

▼参加人員 190人(消防職員及び団員)

▼街頭行進 8時40分に公民館前を出発し、当別駅前を通り当別小学校までを行進します。

▼サイレン 訓練大会中は不特定時にサイレンを鳴らしますので、予めご承知願います。

▼その他 雨天の場合は、公民館で行います。

### 読みたい本をあなたに 図書館のリクエスト

当別町公民館図書室では、みなさんの読みたい本のリクエストにより図書を購入します。新刊書やなつかしい本、ぜひ読みたい本をリクエストください。図書室に買ってほしい本のリクエストカードを備えつけてありますので、書籍名、著者、出版社を書いて係員に提出してください。本が入りましたら電話で連絡します。みなさんのご利用をお待ちしています。

### お気軽に参加を 精神障害者家族学習会

精神障害者をもつ家族の方々を対象に、家族学習会を開催します。

この学習会は、病気を理解し、家族の役割を共に学んでいくものです。家族の悩みを語り合ってみませんか。お気軽におこしください。

▼日時 6月22日(木) 午後1時～3時まで

▼場所 当別保健所

▼講演 「診療の中から」  
—精神科医として—

### 一期分は6月30日まで 町・道民税・固定 資産税の納期

平成元年度の納税通知書を6月中旬に発送いたします。一期分の納期は6月30日となっております。

お近くの金融機関又は役場

### 貸付限度額引き上げ 水洗便所改造資金

水洗便所改造資金の貸付限度額が32万円以内から40万円以内と引き上げられました。

この資金は、下水道処理区域になつて3年以内に、水洗化の

出納窓口で、忘れずに納めましょう。

なお、特に納付できない事情がある方は、納税通知書を持参のうえ、税務課徴収係(☎3-2330番内線11)にご相談ください。

ため便所を改造した場合は、無利息で借りることができます。

返済期間は、元金均等で40回(3年4カ月)に分け返済することができ、利用しやすくなっています。

また、経済的に特別な理由などがあると認められる方については、無利息の期間を延長することができるようになりました。

資金制度を利用し水洗化の促進にご協力をお願いします。

なお、詳しくは下水道課(☎2-2411番)にお問い合わせください。

### 新着図書から



### 公民館図書室

- 貸出は、午前10時～午後5時
- 休館日は、毎週月曜日、祝日
- 貸出期間は、2週間です
- 貸出冊数は、3冊までです
- 利用は、無料です

### 一般図書

| 著者    | 図書名         |
|-------|-------------|
| 三浦綾子  | それでも明日は来る   |
| 手塚千砂子 | 留置場女たちの告発   |
| 乃南アサ  | 幸福な朝食       |
| 船山馨   | 蘆火野         |
| 北方謙三  | 挑戦：冬の狼      |
| 杉兵助   | 笑ってくれてアリガトウ |
| 赤川次郎  | 天使よ盗むなかれ    |
| 山村美紗  | 京都茶道家元殺人事件  |
| 笹沢左保  | 真夜中の残光      |
| 種村直樹  | JR瀬戸大橋線の危機  |

### 児童図書

| 著者          | 図書名              |
|-------------|------------------|
| 間所ひさこ       | かぜのひのころわん        |
| 安田卓矢        | はしれはしれえきでんきょうそう  |
| 山本省三        | ぼくんちひっこし         |
| 神沢利子        | のはらのひなまつり        |
| やすいすえこ      | おとなりだあれ          |
| まついのりこ      | とけいのほん           |
| 日井三香子       | はぎれをきた12ひきのちびねずみ |
| アイバン=サウスオール | ぼくは逃げない          |
| ヴァン=ダイン     | 殺人は歌ではじまる        |
| ホルスト=フルガー   | 父への四つの質問         |
| 清水清         | くさばなのかんさつ        |

# お知らせ

## 子供会16チームが出場 第18回当別町少年野球大会

町青少年育成会主催による第18回当別町少年野球大会が開催されます。

この大会は、小学生を対象に行われます。

子供たちの

フアイトあふれる熱戦に多数のご声援をお願いします。

日 時 7月2日(日) 午前8時から

会 場 阿蘇少年野球場、末広グラウンド、当別中学校野球場、当別町下水球場

開会式 午前8時から阿蘇少年野球場で行います。

参加チーム 町内子供会の小学生16チームが参加予定です。



## 6月6日から 学校と教科書展

当別町内の学校の歴史と明治、大正、昭和に使われていた教科書や成績表、卒業証書など展示する、特別展「当別の学校と教科書展」を開催します。

どうぞ、多数ご来館ください。

期 間 6月6日(火)～10月15日(日)

会 場 当別町開拓郷土館

展示内容 町内の学校校舎



## 暖かな心の贈り物 献血にご協力を

6月26日(月)

① 役場前 午前10時～11時30分

② 当別農協前 午後12時30分～4時

どんなに科学が進歩した今日でも、いまだに血液だけは人工に造ることはできません。だからこそ皆さんの献血が必要なのです。

町では昭和63年度中に89

1人(213、800ml)の方の献血がありました。

ありがとうございます。

献血は満16歳から64歳の方が対象です。

多くの尊い生命を救うために、ぜひ献血にご協力をお願いします。

## 東日本学園大学で 薬草園を見る会

薬草と親しんでもらおうと東日本学園大学では、薬用植物園の一般公開と薬草について

の講演や薬草を使った家庭料理の作り方と試食会を行います。

今年は皆さんがよく知っているイチヨウとセンキュウを取りあげます。

イチヨウは秋にはギンナンができます。

ギンナンは、食用になりませんが、量を多く食べると中毒死します。その中毒死の原因が何であるか最近の研究報告と、体を温める薬草として婦人方に広く愛用されている、センキュウを利用した料理の

作り方と試食会です。

多数の方の参加をお待ちしています。

日 時 6月18日(日) 午前10時～午後3時

場 所 東日本学園大学薬学部P-1講堂及び附属薬用植物園

交 通 当口は当別駅から大学行きスクールバスが運行していますので利用ください。

問い合わせ 同大学薬学部 縣功(☎3-1211番内線26)まで



## いい汗流しませんか 親睦ゲートボール 大会出場者募集中

ゲートボールで快い汗を流し、親睦を深めましょう。

毎年大勢の方がこの大会に出場しています。

今年もぜひ参加ください。

日 時 6月29日(木) 午前8時30分から

場 所 阿蘇公園ゲートボールコート(幸町)

参加料 一人200円

申込方法 用紙に住所、氏名、年齢、電話番号を記入し参加料を添えて申し込むこと

申込先 各地区ゲートボール委員に申し込むください。

申込期間 6月8日(木)

賞 品 各ブロックトーナメント方式により一位のチームに賞品、参加者全員に参加賞がでます。

その他 チーム編成は、抽選で6人1組とします。

主 催 当別町ゲートボール連盟



## 阿蘇公園で 朝のラジオ体操を

朝のすがすがしい、オゾンいっぱい空気吸って、健康な体をつくるために、朝のラジオ体操をしましょう。

時間は午前6時30分から、10月10日まで開催されます。

ご家族そろって参加しましょう。

場所は阿蘇公園内の伊達記念館側の広場で行っています。

## 6月7日～8日 第13回盆栽展

新緑の美しい松の盆栽、きれいな花をつけたサツキ盆栽など丹精こめた手づくりの盆栽をどうぞ鑑賞ください。

おいでをお待ちしています。

日 時 6月7日(水)～8日(木) 午前9時～午後5時

会 場 当別町公民館中会議室

出展数 当別町盆栽会々員の作品約60点

## 6月24日から プール・オープン

町内7カ所にありますプールを6月24日からオープンします。各プールの前に掲示してあります注意事項を守って、今年も楽しく安全に利用してください。

利用期間 6月24日(土)から9月10日(日)

利用時間 午前10時～午後7時まで(一般は午後5時～7時まで)

プール休館日 毎週月曜日及び8月14日(月)です。

問い合わせ 社会教育課体育振興係(公民館内☎312511番)まで

プール場所

第一プール(当別小学校)  
西当別プール(西当別中学校)

青山中央プール(青山中央小中学校)

第二プール(当別中学校)

東裏プール(東裏小学校)

弁華別プール(弁華別小学校)



中小屋プール(中小屋中学校)

# 3-1010教育相談電話

相談日/月・水・金曜日 13:00～17:00

教育に関する相談を電話で受けています。子供も保護者の方も、いじめなど悩みをおもちの方は勇気をもってご相談ください。

秘密は守られますし、専門の相談員がお聞きします。





# みんなの広場

## スポーツの振興で 3団体40個人表彰

第2回当別町スポーツ賞の贈呈式が5月15日町公民館で行われ、全道・全国レベルのスポーツ大会において好成績を納めた、3団体40個人に特

製の盾と表彰状が贈られました。同賞は、スポーツの振興を図るために設けられたもので、昭和63年度全国高等学校総合体育大会に道代表として出場した当別高校女子ソフトボール部などが表彰されました。



配野町長から一人ひとりに表彰状と盾が手渡される

式では、配野町長が「皆さんの活躍は町民の喜びと誇りであり、豊かなまちづくりのために、スポーツの振興が必要で、今後とも指導をお願いします」と受賞者を讃え、一人ひとりに表彰状と盾を手渡しました。

このあと受賞者を代表して当別農協ソフトボール部宮原弘子主将が「今年のはまなす団体に向け頑張ります」と活躍を誓っていました。

受賞者は次のとおりです。  
(敬称略)

- 〔個人〕▼ソフトボール 有波ゆかり、成瀬理絵、小杉美和、前田和恵、五十嵐由歌、斉藤ゆう子、宮原弘子、加藤佐智栄、斉藤裕美(町ソフトボール協会、第43回国民体育大会秋季大会成年女子第3位)、谷口洋子、浜佳子、曾山協、手塚実枝(当別高校、同少年女子第3位)▼バレーボール 若命泰寛(町バレーボール協会、同秋季大会)▼漕艇 藤原伸樹(石狩高校、同夏季大会)▼庭球 高橋正人(北海道工業高校、同秋季大会)▼ソフトボール 平野朱美、瀬川三佳、丹野和恵、山口久美子、大橋美香、黒田美保、中

- 川絵里子、山口駒子、一条亜美、松浦陽子(当別高校、昭和63年度全国高等学校総合体育大会)▼ウェイトリフティング、高松隆美(当別ウェイトリフティング協会、第16回全日本実業団選手権大会、60級第3位)、向井正剛(同、同75級第3位)、岡田智量、島中義孝(当別高校、昭和63年全国高等学校総合体育大会)、藤原和広(月形高校、同)▼卓球 中田静代、山下はるみ、下段睦美、安ヶ平徳子(当別高校、第21回全国高等学校定時制卓球大会)▼ソフトボール 丹野和美、鎌田真理子、寺林麗子、島影ゆかり、須藤秀美(町ソフトボール協会、第19回全道農協ソフトボール大会優勝)
- 〔団体〕ソフトボール 当別高校女子ソフトボール部(昭和63年度全国高等学校総合体育大会)▼卓球 当別高校定時制女子卓球部(第21回全国高等学校定時制卓球大会)▼ソフトボール 当別町農協協同組合ソフトボール部(第19回全道農協ソフトボール大会優勝)

## 写真・ふるさと

夏鳥で低山の広葉樹林で繁殖しますが、市街地の公園や庭、エサ台にもよく姿を見せ、ヒマワリや穀類を好んで食べます。

スズメより大きくムクドリくらいですが、くちばしは短く、くちばしは肉色ですが、繁殖期には鉛色に変わります。

雄は頭上とほおが茶褐色で、くちばしのまわりが黒く雌は色が淡い。

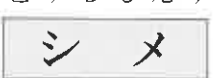

稲葉真一さん(中小屋)撮影

## くるーぷ・サークル紹介

### 先輩につづけ

#### 当別卓球少年団



卓球マシーンから次々と打ち出される球を、基本姿勢を崩さず打ち返す子供たちの額からは汗がこぼれ落ちます。

当別卓球少年団(鎌仲敏雄団長)の28人が毎週金曜日、午後5時から7時までの2時間、環境改善センターで練習に励みます。昭和47年に創立し現在は小学4年生以上を対象に、当別、西当別、東裏、蕨岱小学校の

児童が団員となっています。10月に行われる町民体育祭や札幌、江別の大会に出場するなど活発に活動しています。今年一月に江別で行われた第4回あすかスポーツ杯争奪少年少女卓球大会には5・6年の部で40人が出場するなか、三角伸也くん(現当第一年)と駿河健一くん(同)が優勝、準優勝に輝く実績を残しています。

「卓球マシンの導入で、練習の成果が上がっている」と浜田義次指導委員長ら5人のコーチも熱が入っています。卓球を通じて健康や交流の場となればと始められた少年団活動も、「個人競技のため一人ひとりの精神面も鍛えられる」と話します。「先輩に負けないう頑張る」とリーダーの大石和彦くんの言葉にも力が入ります。

## 正しくアツク コヒ本漢子

No.140



## おじいさん・おばあさん(27)



大畑 慎吉さん (青山中央・78歳)

### ホタルが飛び交う自然の里

青山中央で生まれ育った大畑慎吉さん。

「山菜シーズンになると札幌・江別・岩見沢などから多い日で約300の人が山に入るんですよ」と都会から山菜採りに来る人の多いのに驚いた様子で話します。

昔はこの一帯は、密林で熊が人家近くまで出没するなど、特に夜の一人歩きは心細かったそうで、大畑さん自身も手負いの熊を見たこともあると言います。

青山地域は山菜ばかりでなく、山の奥の川にはニジマスやアメマスも釣れるそうです。大畑さんは「子供のころは、ヤマベやヤツメがうようよいたんだが、今はさっぱりいなくなっちゃって、川が汚れたせいなんだよ。ね」とちよっぴり残念そう。

「でも、夏にはまだホタルを見かけるんですよ」と忘れかけている自然の豊かさを話してくれました。おじいさん、これからも頑張ってください。

## 編集後記

野山の新緑も映え、さわやかな季節になってきました。当別町は全面積の約63%が山林とあって山の幸が豊富に採れます。

皆さんも、ヤチブキ、フキウド、ギョウジャニンニク、カタクリ、ワラビ、タケノコ、ゼンマイ、タランボなどを採りに行ったことでしょうか。

この山林があるかぎり、私たちに旬の味を楽しませてくれますが、恐いのが山火事です。山に入る場合は、火の取り扱いに十分気をつけたいものです。

## 人のうごき

|                |              |
|----------------|--------------|
| 5月1日現在(前月との比較) |              |
| 総数             | 15,954人(+40) |
| 男女             | 7,992人(+20)  |
| 世帯数            | 7,962戸(+31)  |
| 4月中の出生         | 15人          |
| 死亡             | 11人          |
| 転入             | 216人         |
| 転出             | 180人         |



# 6月1日は 人権擁護委員の日

全国人権擁護委員連合会では、6月1日を「人権擁護委員の日」と定め、この日を中心として一層の人権思想の啓発に努めることを申し合わせています。

町には、法務大臣が委嘱した2人の人権擁護委員がおります。

家庭内の問題(結婚、夫婦、親子、相続、扶養)や隣り近所のもめごと、借地借家の問題、いじめ、体罰などで困っている方はお気軽に相談ください。

相談は無料で、秘密は守られます。

## 人権擁護委員

近藤 勝 ☎3-2595  
宮永美代子 ☎3-2303

## 5月1日付 町役場の人事異動

▽総務部税務課税務係(総務部総務課付) 三浦浩司▽同財政課財政係兼経理係(同同) 北村浩二▽民生部住民課国保年金係(同同) 山下勝也▽建設部都市計画課施設係(同同) 種田統  
▽社会教育課体育振興係(総務部総務課付) 江口昇

# ご寄付ありがとうございました

3万円 奥村與八郎さん(末広町) から妻修子さん  
5万円 今井正榮さん(東裏) から妻志保子さん  
3万円 西田芳一さん(川下右岸) から祖母ナツさん  
10万円 金山美保子さん(中小屋) から母アヤ子さん  
5万円 榮木潔美さん(東裏) から母ソテさん  
2万円 佐々木春吉さん(川下右岸) から母キクヨさん  
2万円 川上シツエさん(六軒町) から母トラさん  
がそれぞれ死去したことに

伴い、故人が生前お世話になったお礼として

8,198円 スナック赤と黒(大町) から杜協愛の箱募金を

2,000円 吉岡ヨキさん(中小屋) から

雑布125枚 上田ミヨさん(樺戸町) から

9,770円 北栄町自衛隊北官舎主婦の友の会から不用品活用セールの売上金を

いずれも社会福祉事業に役立ててと、社会福祉協議会に寄付がありました。

ムラサキヤシオ(ツツジ科) 100本 吉泉光徳さん(春日町) から町に寄贈されました。

ファミコンCAI学習システム一式 NHK札幌放送局からNHK学園ファミコン学習講座開設を記念して高岡小学校に

雑布130枚 川下老人クラブ(石崎武雄会長) から川下小学校用に

雑布400枚 当別町農協婦人部(加藤悦子部長) から各小学校用に

雑布50枚 栄町婦人会(工藤利枝会長) から当別・鉄北幼稚園用としてそれぞれ寄贈されました。

# 当番医のお知らせ

当番医については変更することがあります。診療前に必ずお確かめください。また救急以外の夜間診療はさせていただきます。

平日は17時より翌朝9時まで  
土曜は12時より翌朝7時まで  
日曜、休日は7時より翌朝9時まで

|    |    |    |    |    |    |    |    |    |
|----|----|----|----|----|----|----|----|----|
| 6月 | 1  | 2  | 3  | ④  | 5  | 6  | 7  | 8  |
|    | 中  | 堀  | 太  | 堀  | 近  | 池  | 中  | 堀  |
|    | 9  | 10 | ⑪  | 12 | 13 | 14 | 15 | 16 |
| 7月 | 1  | ②  | 3  | 4  | 5  | 6  | 7  | 8  |
|    | 池  | 堀  | 太  | 勤  | 堀  | 太  | 池  | 中  |
|    | 17 | ⑩  | 19 | 20 | 21 | 22 | 23 | 24 |
| 6月 | 16 | 24 | 25 | 26 | 27 | 28 | 29 | 30 |
|    | 堀  | 近  | 中  | 太  | 勤  | 堀  | 近  | 中  |
|    | 25 | 26 | 27 | 28 | 29 | 30 | /  | /  |

池田医院 ☎3-2016 白樺町  
近藤診療所 ☎3-2021 旭町  
中央外科 ☎3-3004 旭町  
太美中央病院 ☎6-2332 太美町  
勤医協 ☎3-3010 末広町  
堀江病院 ☎2-3111 樺戸町

## 戸籍の窓

4月16日～5月15日届出

おめでとうございます

| 氏名     | 父  | 母   | 住所   |
|--------|----|-----|------|
| 安榮 拓哉  | 啓司 | 真美恵 | 末広町  |
| 竹浪 香緒里 | 顕裕 | マユミ | 春日町  |
| 松村 康平  | 康裕 | さおり | 白樺町  |
| 吉成 英之  | 秀義 | あさ子 | 春日町  |
| 栂澤 拓也  | 哲也 | 成子  | 北栄町  |
| 小倉 獎平  | 国義 | 瑞江  | 北栄町  |
| 佐藤 彩香  | 順一 | 眞澄  | 春日町  |
| 目黒 かり  | 康志 | つぼみ | 春日町  |
| 宮下 真也  | 達也 | 真樹  | 春日町  |
| 森本 ゆかり | 龍之 | 由紀子 | 川下左岸 |

おくやみ申し上げます

| 氏名     | 年齢   | 世帯主 | 住所    |
|--------|------|-----|-------|
| 武田 俊治  | (67) | 本人  | 別荘    |
| 今井 志保子 | (46) | 正 榮 | 東 裏   |
| 奥村 修子  | (53) | 與八郎 | 末広町   |
| 佐々木キクヨ | (86) | 春 吉 | 川下右岸  |
| 才田 昭夫  | (56) | 本 人 | 東 裏   |
| 金山アヤ子  | (76) | 保   | 中小屋   |
| 榮木 ソテ  | (94) | 潔 美 | 東 裏   |
| 三好 芳子  | (79) | 本 人 | 金 沢   |
| 谷口マツエ  | (78) | 本 人 | 六軒町   |
| 戸来 マツ也 | (71) | 本 人 | 元 六軒町 |
| 川上 トラ  | (86) | 和 幸 | 高 軒町  |
| 江川 正   | (79) | 康 夫 | 高 軒町  |
| 山口 鬼志子 | (60) | 本 人 | 樺戸町   |
| 蠣崎 ふみ  | (88) | 和 子 | 上当別   |