



My Town Tobetsu

広報

とらべつ

発行＝当別町 編集＝企画課 No. 434 平成元年11月1日発行



11

10月15日、当別小学校で学芸発表会。
児童らは緊張のなかにも元気な演技を披露。

10月10日総合体育館落成

みんなが利用して健康増進



ミラーガラスが使われモダンな感じの総合体育館

10月10日の体育の日、総工事費約13億をかけて建設が進められていた、町総合体育館の落成記念式典が同体育館アリーナで町、体育協会関係者など約300人が出席して行われました。

同体育館は、鉄筋コンクリート2階建て延べ床面積4、287平方メートルで2年計画で建設されました。

建物の外装は、1階部分がグレー系の化粧防水塗装、2階部分にはミラーガラスが使われ、豪華でモダンな雰囲気になっています。

内部はメインのアリーナが1、400平方メートルの広さで、バスケットボールなら2面、バドミントンなら6面とれるスペースとアリーナにはステージも付設されており、スポーツ以外のイベントにも利用できるようになっていきます。

このほか、1階には弓道場があり、ソフトボールの室内練習にも使用できるようになっています。

2階には、柔道、剣道などができる格技場のほか1周50メートルランニングコースも備えられています。

落成式では、配野定平町長が「多くの町民の協力で立派な体育館が完成することができました。生涯スポーツの拠点として大いに活用してください」とあいさつしました。

引き続き、となりの農村環境改善センターで祝賀会が開かれ、参加者は永年の待望であった体育館の完成を祝いました。

また完成記念として、15日に招待バレーボール大会が開かれ、日本リーグチームの新しい日鉄対NKK（日本鋼管）の試合が行われ、約1、300人の観客が白熱したプレーに



日本リーグの招待バレーボール
今後大きな大会も夢でない



広いアリーナ、6人制バレーボールなら3面とれる



2階までふきぬけのエントランスホール
憩いの場として利用できる



体育の日の落成式。関係者も感慨深いものが

大きな声援を送っていました。総合体育館の利用は、午前9時から午後9時30分まで、月曜日が休館となっています。団体利用は事前に連絡が必要、個人利用はいつでも受付をしています。

料金は来年3月末日まで町民については無料で、4月からは有料（個人利用小・中学生1回50円、高校生70円、一般100円）となります。

■ちょっと一言

大いに活用して



鈴木博史さん
(総合体育館係)

ランニングコースなど冬場は大いに利用してほしいですね。

体協、体育指導員などの協力で、町民の体力向上、健康増進のため頑張りたいです。すでに、管内、道内の競技大会の申込みもあり、スポーツ振興に火がつくのでは。

近くていいな



伊藤伸行くん
(西町・11歳)

家の近くに体育館ができ、いつでも遊びにこれるのがうれしいです。

前にサッカーをやっていたけど、ここは広くてボールを思いっきり蹴っても大丈夫みたい。

でも、広いのには本当におどろいています。

バレー熱高まって



萩沢可奈さん
(東裏・17歳)

当別高校のバレーボール部に入っています。地元にも立派な体育館ができ、札幌などに見に行っていたのが、今日は手伝いしながら試合を見ることができてうれしいです。これからバレーボール熱が高まってくればと思います。

江別、当別、新篠津の3市町村を巡る「石狩平野ちょっとサイク'89」(近藤勝宏実行委員長)が10月1日開かれました。

3市町村のサイクリング愛好者が集まって行われたもので昨年に続いて今年で2回目の催しです。

この日は、札幌を中心に14市町村から8歳から77歳までの約460人が参加、当別からも20人が70kmの完走を目指し参加しました。

コースは、江別飛鳥山公園を出発、途中獅子内のスウェーデンヒルズと阿蘇公園に立ち寄り休憩をとったあと、新篠津での昼食時に、実行委員会メンバーが用意した、ジンギスカンやトウキビなどのサービスを受け、快い汗とともに味覚の秋を満喫していました。

石狩平野をちょっとサイク



ビトエに老健施設が完成



老人ホームと病院の機能を備えた老人保健施設がビトエに完成し、10月17日オープンしました。この施設は、医療法人社団「心友会」(林義夫理事長)が経営する老人保健施設「愛里苑」(林貴子施設長)で、札幌市を除く石狩管内では初めての施設です。

65歳以上の入院するほどではないが、通院による長期治療が必要なお年寄りが対象で、在宅療養に代わる「ロングステイ」と「ショートステイ」などの入所方法となっており、費用は1カ月43,500円(食事代含)が基本料金となっています。

この施設は鉄筋コンクリート2階建て、総床面積約5,000平方メートルで、2人部屋と4人部屋合わせて27の療養室があり、100人まで収容できるようになっています。

当別小学校(奈良孝秋校長、780人)で10月15日、学芸発表会が行われ児童らが歌や劇などを熱演し、つめかけた約800人の父母らから盛んな拍手をうけました。

発表会は今年入学した1年生が、元気よく開会のことばを宣言したあと、2年生の「タンブリンのわ」など器楽演奏を会場いっばいに響かせ幕あけとなりました。

このあと、5年生の合唱「空にはつきない夢がある」、3年生の劇「ガイヤの輝き」、またいなほ学級の児童と先生が、笛や太鼓にあわせ「江差の餅つきばやし」を会場の手拍子をさそいながら、本ものの餅をつきあげ会場を盛り上げました。

この日は、PTA父母によるバザーも行われ、児童らはそばやうどんに舌つづみをうちながら楽しい1日を過ごしていました。

歌や劇などを熱演



中小屋小学校(笠井藤雄校長、33人)の児童が9月26日、国道275号の警察官駐在所前で学校農園で育てた野菜に、交通安全のメッセージを添えて、ドライバーに手渡し安全運転を呼びかけました。

同小の児童は、国道275号を通学路としていますが、国道は1日上下線で1万台もの交通量があり、日ごろから児童らも交通事故防止に取り組みをしています。

今年町では、昨年と同じ6人が交通事故で死亡しており、同小近くでも今年4月にオートバイの死亡事故が発生しています。

この日児童らは、カボチャ、ジャガイモ、ポップコーンになるハゼキビの3種類の計279袋を用意し、警察官や父母の協力をうけながら、ドライバー一人ひとりに「安全運転をお願いします」と大きな声で野菜を手渡していました。

野菜を配って交通安全

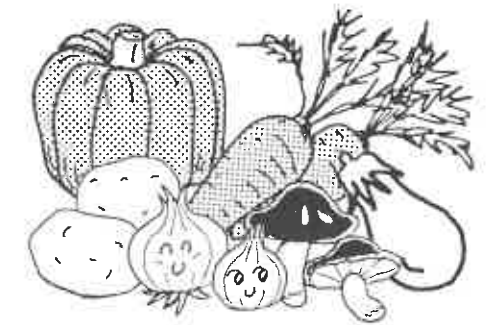

あなたの地区の楽しい催しや、できごとなどを、企画課広報広聴係に、どしどし、お知らせください。

(☎3局2330 内線243)

町の地域振興に大きな役割をはたす「道民の森」の工事が急ピッチで進んでいます。

「道民の森」は、道が昭和60年の国際森林年を機に企画された事業で、平成4年までに約38億円かけて整備するものです。

計画では、当別町青山三番川、同一番川、青山ダム湖畔と月形町中野地区の道有林11,000haの中に、「交流の森」「レク・健康の森」「学習の森」などのテーマで、キャンプ場、湿性植物園、登山道などを設けるものです。

現在神居尻地区の総合利用施設建設現場では、来年秋一部オープンを目指し自動車道、多目的管理棟、給排水施設などの工事が秋の深まりゆくなかで進められています。

「道民の森」工事急ピッチ





国会議事堂、高さ96mの時計台

ホテル前で8時25分に集合し、念願のヨーロッパを目指して皆んなで元気な顔で、記念写真を撮り9時15分に成田に着きました。
荷物検査、出国手続き、検問を終えて全日空727の203便に搭乗し、36番ゲートから

モスクワ空港にて

(成田〜機中〜ロンドン・21日)
湯浅 俊一



タワーブリッジ、石造りの中世の建物で観光の名所となっている

激励を受けて出発

(当別〜羽田〜成田・8月20日)

小武 正寿

快晴に恵まれた日曜日の朝、約束の集合時間9時には、団員ら15人の張りきった姿が見えました。

役場庁舎前には、休日にもかかわらず、町長、助役さんをはじめ職員、知友人の方、家族など含め約60人が見送りにかけつけ、団員の先走る思いに一層の励ましを感じました。

出発にあたり、配野町長から見送りのごあいさつで、「初期の目的達成と全員の健康、安



イギリスでは古い建物は法律で保護されている

平成元年度の「当別町海外行政視察団」が8月20日から9月1日までの13日間、スウェーデン、イギリス、スイス、フランスなどヨーロッパ4カ国を視察してきました。
これは、議会議員並びに当別・レクサンド都市交流協会が、昨年に引き続き行なったもので議員6人、交流協会員6人、町随員3人の15人が参加、当別町と姉妹都市提携を結んでいるスウェーデン・レクサンド市などを訪問するなど、交流を深めながら今後の町づくりについて視察をしてきました。
今月号から3回にわたり、視察団の報告を掲載します。

ヨーロッパ研修を終えて 当別町海外行政視察団報告

はじめに

団長 小林 淳一

「気をつけていつてらっしゃい」と町長。「元気でいってきます」と私。

町長、職員、家族の多数の見送りを受け、おどろあがる心をおさえて海外行政視察団は、レクサンド市との交流を含めたヨーロッパ研修視察に8月20日午前9時に役場前を出発しました。

これは、3年前町が町費補助により、スウェーデン王国レクサンド市との交流をメインに海外行政視察をする理念から行われた。



イギリス名物2階建バス

全無事を願う」と激励され、小林団長が「いろいろお世話になり、このように出発できることは喜びいっぱい、皆さんに深く感謝します。元気で交流、研修の目的を達成してきます」とお礼のあいさつを述べ、一同バスに乗り込み千歳空港に向かいました。

11時15分発羽田行き56便スーパージェットに搭乗、機内食を食べ終わるころには羽田に到着、成田へは直行バスで向かい2時30分ごろ国際空港成田に着きました。

お盆の帰省客もあり南ウイ

その①

るものがあるのかどうか心細い思いにかられました。

期間中、団員一同大変元気に、各国をゆつたりとした日程で見聞し、視察を実りあるものにして9月1日無事帰町することができました。

この視察は、町民皆さんの理解ある認識により行われるもので、短い年数で終わることなく、永久的な視察交流を深め、町行政の発展と町民各位各層の海外視察の拡大に役立てることが大切だと思います。

これからも、この視察研修がますます進展して、スウェーデン王国との親善はもとより、海外に目を向ける国際派町民の、一人でも多くなることを祈念し報告とします。

町民の皆さん。本当にありがとうございました。

当別町海外行政視察団は、小林淳一議員を団長に議員、当別・レクサンド都市交流協会員、随員、計15人が参加し8月20日から9月1日までの13日間、ヨーロッパ4カ国を視察しました。
参加者は次のとおりです。

- | | |
|-------|---------|
| 議員 | 小林 淳一さん |
| " | 湯浅 俊一さん |
| " | 小武 正寿さん |
| " | 宮本 勝さん |
| " | 田畑富美男さん |
| " | 菊崎 善雄さん |
| 交流協会員 | 藤井 弘さん |
| " | 浜中 稔さん |
| " | 千田 浩史さん |
| " | 安藤 正さん |
| " | 山田 正一さん |
| " | 森田正四郎さん |
| 随員 | 有澤 慎雄さん |
| " | 山本 達雄さん |
| " | 田淵 好治さん |



バックingham宮前には世界中から人が集まる

11時54分に離陸しました。早速出てきた機内サービス、好みの飲物を注文し、満足しながら一路ロンドンへと思いをはせていました。機内放送で「ソビエト上空ですの、窓のシャッターを降ろしてください」とのアナウンスが入り「さすがソビエトだなあ」と驚きの感じがしました。長い滞空時間それぞれ時間を待たずながら時計を見る。と20時(現地時間14時)で成田を出発し11時間経つのに、まだ

太陽はこうこうと輝き続いています。軽食サービスを受けてモスクワ空港に着陸しました。注意事項として、写真撮影の禁止をうけたあと、疲れをいやすのと、珍しさもあって売店のどどん一杯が1、300円もしていました。食っている人もいました。売店には、これといった品物もなく、また品薄でした。清掃の終わった機内に戻り出発、約4時間程でロンドン郊外ガトウィック空港に到着しました。

実際に17時間の飛行時間を終え、入国手続き、円のポンドへの交換(1ポンド238円)などをしてロンドンに向かいましたが、夜だというのにまだ太陽は沈んでいませんでした。ロンドン郊外を車で走り、ハイドパーク近くのカンパランドホテルに着くと、ロビーはいろんな国の人たちが混雑していました。ホテルの洋食に舌つづみをうち、「明日、枕元にチップ50ペンス(約100円)をおいて部屋を出るよう」と言われて、ベッ

ドに入ったのは、ようやく暗くなってきた22時30分でした。実に長い一日で、一時間の仮眠を除いて24時間30分起きていたことになりました。

伝統と人種のるつぼ

(ロンドン市内)

ストックホルム・22日

安藤 正

ホテルを9時に出発し、市内視察に向かいました。

ホテルのすぐ前の乗馬コースや人工池もあるという、広さ160万平方メートルのハイド・パークをあとにして、テムズ湖畔のロンドン塔、ビッグ・ベン(国会議事堂の高さ96メートルの時計台が有名)、エリザベス女王の住まいのバックingham宮殿を見学してまわりました。

荘重な寺院ウェストミンスター、ビッグ・ベンなど、街の景観は歴史の重さを感じさせました。

これは、法律によって古い建物の景観を保つように定めているとのことで、外観は何百年経っても変わらないということでした。



ロンドン塔、囲りに近代ビルが見える

大英帝国の植民地政策など統治が長かったせいか、国民はアジア系、インド系、アフリカ系、アラブ系と色々な人々が見受けられました。街を走っている名物の2階建てバス、また市民の足となっているタクシーは市内には2万台あるそうで、旧型のオースチン車に統一されており、色は黒と非常に特色をもたせていました。

市内見学を終わって、40分離れたヒースロー空港まで行き、14時の英国機でスウェーデンのストックホルムに向かいました。2時間30分の飛行で、現地時間17時25分到着、高速道路を針葉樹林や岩石を見てストックホルムのシャラトンホテルに入りました。(続きはルクサンド市との交流です。来月号でお届けします)

婦人文化教室受講者募集

婦人の文化・趣味活動を普及させ、楽しさにあふれた創作活動と人々とのふれあいを深めて、婦人サークルの育成を図るため、本年度の婦人文化教室を開催します。

▼期間 平成元年12月から平成2年3月まで

内容及び日程						12月	1月	2月	3月
教室名	曜日	時間	定員	指導者	内 容				
初心者のリフォーム教室	月	10:12	20	岩崎 弘子	古着をリフォームしてよみがえらせましょう	4 11 18 25	8 22 29	5 19 26	5 12 19 26
和裁教室	火	10:13	30	吉竹和歌子	初心者及び経験者の和裁教室	5 12 19 26	9 16 23 30	6 13 20 27	6 13 20 27
初心者の社交ダンス教室	水	13:15	40	当別社交ダンス同好会指導員	初心者でもすぐ上手にステップをおぼえます	6 13 20 27	10 17 24 31	7 14 21 28	7 14 21 28
きめこみ人形教室	水	10:12	20	原 キヨ	美しいきめこみ人形を上手につくれます	6 13 20 27	10 17 24 31	7 14 21 28	7 14 21 28
書道教室	木	10:13	30	上村 文	初心者からどなたでもどうぞ	7 14 21	10 17 24 31	7 14 21 28	7 14 21 28

▼会場 当別町公民館
▼受講料 無料(但し材料代は、各自負担です)
▼申込み 電話で公民館に申し込んでください。各教室とも定員になりしだい締め切ります。(☎3125111番)まで

頼れる時代はスタッドレスタイヤ

スパイクタイヤの使用により、舗装路面が削りとられることによって発生する道路粉じん、いわゆる「車粉」は、大気を汚し、健康、生活環境に様々な影響を及ぼしています。これまでにこの問題の解決に向け、北海道、札幌市及び周辺市町村では、脱スパイク、スタッドレスタイヤの推進等様々な運動を展開してきました。その中の、スタッドレスタイヤモニター作戦(昭和60年から4年間の実施)では延べ12万5千人が参加し、推奨普及率は48%と、半数近くまで普及が進んでおります。札幌市では、現行のスパイクタイヤ使用規制条例を、道、国の制度

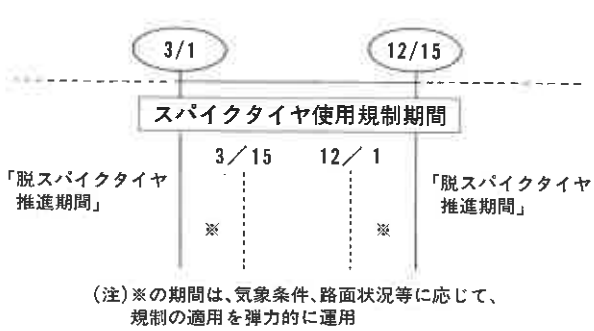

(注)※の期間は、気象条件、路面状況等に応じて、規制の適用を弾力的に運用

との整合性を十分に配慮し、次の通り改正しました。

①「規制期間」 スパイクタイヤの使用を規制する。

②「脱スパイクタイヤ推進期間」 スパイクタイヤの使用を呼びかける。

※いずれの期間も、スタッドレスタイヤを使用するよう、ご協力を求めています。

※車粉の防止のために、スパイクタイヤを規制し、スタッドレスタイヤを使用しましょう。

スタッドレスタイヤとは

スタッドレスタイヤとは、文字通りスタッドレス(スパイクのない)タイヤのことで、スパイクを使わないで凍結路における走行性能を可能な限り高めたタイヤです。

低温でも「しなやかさ」を失わない特殊配合ゴムを使い、タイヤの溝の形状などを工夫し性能が大幅に向上しています。

道路状況を考えて安全運転

冬の圧雪路や凍結路は、夏場比べて、4〜8倍滑り易くなっており、このような状況下では慎重な運転が必要です。特に、アクセル、ブレーキ操作時、コーナリング時などで急激な操作をすると、スタッドレスタイヤの特性を十分發揮させるために、「急のつく運転、つまり急発進、急加速、急制動、急旋回を避け、安全運転に心がけましょう。」

※「ピン抜き器」の貸し出しをしています。利用したい方は、役場(住民課保健衛生係 ☎312330内線126)まで。

国民年金をたよりに

年金相談

Q&A 13

■遺族基礎年金の受給要件
Q 私は主婦で中学生の子供が一人います。国民年金には夫婦ともに加入し保険料を納めています。
 現在、夫は入院中ですが、もし夫に万一のときがあった場合の遺族基礎年金についておしえてください。

A 遺族基礎年金は、亡くなった人に保険料の滞納がない限り、亡くなった方の遺族（子供のいる妻、又は子供に支給されます。
 ○遺族基礎年金の受給要件（亡くなった方が次のいずれかに該当する場合）
 ①国民年金の被保険者（加入者）であること
 ②国民年金の被保険者であった人で、日本国内に住所を有し60歳以上65歳未満であること

③老齢基礎年金の受給権者であること
 ④老齢基礎年金の受給資格期間（原則として、保険料納付済期間と保険料免除期間を合わせて25年間）を満たした人であること。

ただし、①、又は②の場合、被保険者期間のうち保険料納付済期間と、保険料免除期間を合算した期間が、3分の2以上あることが必要です。（死亡日が平成8年4月1日前の場合は、直近の1年間に滞納がないことが必要です。）
 ○支給される遺族の範囲
 ①亡くなった人の妻であつて、亡くなった人の18歳未満の子、又は1級・2級の障害のある20歳未満の子と生計を同じくしている人
 ②亡くなった人の18歳未満の子、又は1級・2級の障害のある20歳未満の子

③年金に関する諸届は早めに季節労務等で国民年金から厚生年金へ、又は仕事が終わった時は、会社等から社会保険・厚生年金に関する資格証明書を受け、14日以内に印鑑持参のうえ手続を済ませてください。
■年金保険料は納期ごとに
 年金保険料は滞りてしまうと、あとで一度に納めるのが大変です。必ず納期ごとに納めましょう。
 納付には組助や口座振替を利用しましょう。
■年金相談所の開設
主催 札幌北社会保険事務所
相談日 11月20日（月）
場所・時間 当別町商工会館 午前10時～午後3時

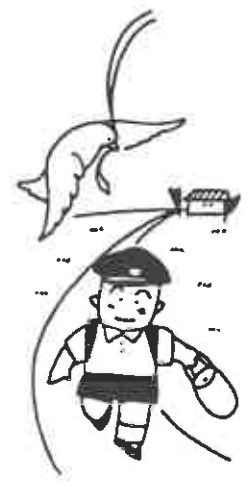

更年期を上手にのりきろう

「更年期を幸年期へ」

●更年期について
 女性特有の更年期は、卵巣機能が生理的に減少しはじめ

から全く停止するまでの期間をいいます。この時期において最も特徴的な現象は月経の停止（閉経）です。閉経の年齢は50歳前後で、更年期と呼ばれる期間は閉経の前後1～3年位といわれています。個人差が大きいです。
●更年期の症状について
 症状は、ほてり、発汗、肩こり、いらいら、目まい、頭痛、腰痛、動悸、不眠、抑う

つ等いろいろな自覚症状として現れます。その特徴は、主訴が次々と変わったり、日によって強く現れたり軽度あるいは全く苦にならない日も多いことです。
 更年期症状はそれ自体病気ではありませんが、日常生活に大きく影響し、苦痛がひどい場合は更年期障害という病的な状態に移行することもあります。

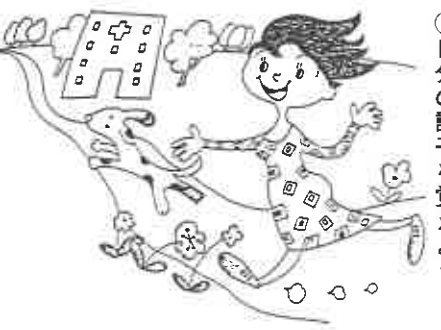

だんだん前ぶれを感じたり、次の波がきそうだなと予知できるようになってきます。
次の波が来る前に気分転換を図る等工夫し、どうすれば軽く波を越せるか調子を覚えるとうまくかわすことができます。
②趣味や仕事は苦痛をやわらげます。
 習いごとを始めたり、レクレーションや社会奉仕のグループ等に入り、楽しみや視野を広げると症状がぐっと少なくなりやすくなります。
③更年期を積極的に受けとめよう
 更年期を月経からの開放や妊娠の危険がなくなったことによる大きな喜びとして感じている女性も多いです。
④異常を見落とさないように
 更年期は同時に成人病の起りやすい時期です。更年期と思っていると思わぬ病気が隠れていることがあります。
 成人病検診、がん検診を必ず受けましょう。

健診と相談

母親学級

Bコース お母さんの栄養学
 とき 11月8日（水）
 受付 9時20分～9時30分
 ところ 当別保健所

Cコース 赤ちゃんの保育
 とき 11月29日（水）
 受付 12時50分～13時
 ところ 母子健康センター

妊婦健診

とき 11月22日（水）
 受付 13時～13時30分
 ところ 母子健康センター
 料金 無料

乳幼児健診

小児科医師（札幌市立病院）の診察、保健婦、栄養士による相談を行います。



◎3カ月・6カ月児健診
 とき 11月21日（火）
 受付 13時30分～14時
 ところ 母子健康センター
 ◎股関節脱臼検査
 対象 満3カ月の乳児
 とき 11月21日（火）
 受付 13時～13時30分
 ところ 当別保健所
 料金 1,120円
 ◎1歳6カ月児健診
 とき 11月24日（金）
 受付 13時～13時30分
 ところ 母子健康センター
 ※フッ素塗布も同時に行います。歯ブラシとタオルをお持ちください。
 料金 300円

予防接種

○ツ反・BCG

ツ反	BCG	会場
11月14日	11月16日	母子健康センター

○三種混合

11月8日	母子健康センター
11月30日	母子健康センター

受付時間はいずれも13:00～13:30

子宮がん検診

※胃がん検診と乳がん検診も同時に受診できます。
 とき 12月6日（水）
 対象 30歳以上の婦人（ただし、胃がん検診は35歳以上）
 受付会場 役場大会議室
 ※バスで検診センター（札幌）まで送迎します。
 申込先 保健衛生係（☎3-2330内線127）

成人病健康相談

内容 血圧や尿の検査および食事、日常生活の健康管理について相談を受けます。
 とき 11月10日（金）
 12月5日（火）
 受付 9時30分～11時
 ところ 役場福祉相談室

歯科検診・フッ素塗布

対象 生歯8本以上の幼児
 とき 12月8日（金）
 受付 9時～11時
 ところ 当別保健所
 料金 フッ素塗布 740円
 むし歯の進行止め有料
 ※当日は予約制です。申込は保健所まで。歯をみがき、歯ブラシ、タオル、コップをお持ちください。



お知らせ

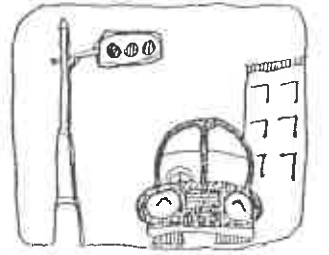

信号機

気象や道路状況に応じ 慎重な運転を

初冬期を迎えてこの時期は、日没が一段と早くなり、冬仕度による黒っぽい服装の歩行者を見落とすなどの交通事故が例年多発します。

また、朝夕や山間部では、路面が凍結するなど道路環境が悪化し、スリップによる追突事故などの発生が懸念されます。運転者はもちろん、歩行者も交通ルールを守り、交通事故を未然に防止するため次のことに注意しましょう。

◎降雪や路面路結のためスリップし、路外へのとび出し事故や追突事故が増えていますので、車間距離は十分にとって運転しましょう。

◎夕暮れ時には、歩行者や対向車などの発見が遅れます。日没30分前に前照灯を点灯する習慣をつけましょう。

◎子供やお年寄りの夜間の一人歩きはなるべく避け、やむを得ず外出するときは、努めて保護者が同伴するようにしましょう。

(わたしも交通安全運動)

平成2年度 幼稚園児募集

当別幼稚園、鉄北幼稚園では、平成2年度の入園希望者を募集しています。

対象児

4歳児 S 60・4・2 S
61・4・1生まれの者
5歳児 S 59・4・2 S
60・4・1生まれの者

募集人数

当別幼稚園 4歳児30人
5歳児4人
鉄北幼稚園 4歳児30人
5歳児15人

応募方法

11月14日(火)・15日(水)

の両日、午前9時から午後3時まで、入園願書と家庭状況調査書を配布します。

受付と面接は、11月27日(日)午後1時から3時まで、それぞれの幼稚園で行いますので、入園希望児を同伴してください。

入園許可の決定

受付面談の結果、入園対象と認められた幼児については12月上旬に入園許可決定を通知します。

経費

入園料 4,000円(現行)
保育料 8,000円(毎月)

問い合わせ

詳しくは、教育委員会管理課学校教育係(☎3-2689番)、当別幼稚園(☎

3-2567番)または鉄北幼稚園(☎3-1567番)まで

問い合わせ 目黒久美子(☎3-1334番)まで

会員を募集 手話ポテトサークル

手話は、ろうあ者にとって必要な手段であることを理解してもらおうとポテトサークルを設立しました。

まだ2年しかたっていないが、楽しい雰囲気です。

サークルでは、会員を募集しています。

毎週木曜日午前10時から勤労者福祉センター(役場西となり)で一緒に学びませんか。

臨時職員募集 事務・保育所雑役婦

町役場の臨時事務職員及び保育所の臨時雑役婦を次の要領で募集します。

登録資格

- ①臨時事務職員 35歳までの女性で高校卒業程度の学力を有する者
- ②臨時雑役婦 50歳までの健康な女性

登録の期間

平成元年11月1日から平成2年3月31日まで

採用条件

- ①採用期間 5カ月以内で更新し最高10カ月まで
- ②賃金(一日) 事務員3,900円、雑役婦3,900円
- ③社会保険等 2カ月を超えて雇用する場合は、政府管掌の健康保険や厚生年金、雇用保険に加入します。
- ④申し込み 印鑑、写真住民票を持って総務課職員係で登録してください。
- ⑤受付期間 随時受付をしています。

問い合わせ

総務課職員係または福祉課(☎3-2330番内線224・131)まで

平成2年1月15日 成人式該当者調査

来年1月15日の「成人の日」に開催する、第42回当別町成人式の該当者を、10月20日現在の住民登録により名簿を作成し、駐在員を通じて回覧していますので、記載もれや訂正がありましたら、至急駐在員に報告するようお願いいたします。

対象者 昭和44年4月2日から昭和45年4月1日まで生まれ、町内在住者及び帰省中の方。

他の市町村に在住している方で、当別町で成人式を迎えたい方。

問い合わせ

社会教育課社会教育係(公民館内 ☎3-251)まで

11月12日～18日 ねずみ駆除運動

ねずみが私たちに与える被害は大きく、台所や大切に育てた庭木類、田畑の作物など経済的な損害を与えます。

また、赤痢、食中毒、エキノコックス症などの媒体となる

本年度から適用 標準小作料が改定

標準小作料は貸主、借主の目安とするもので、3年毎に改定されます。

本年度が見直しの年であるため、町標準小作料協議会規

則に基づき協議会が設けられるなど、公衆衛生上多大な被害を与えています。

ねずみの繁殖力は驚くほど旺盛で、短期間のうちに増加します。

一斉に駆除すると効果も大きいので、運動期間中に駆除するようご協力を願います。

田の部

10ア当たり 20,500円
(基準収量501結とし増減1結50円)

畑の部

10ア当たり 8,200円

(一般作物について対象とし、特殊作物は収益性を考慮し別に算定)

問い合わせ

農業委員会事務局(☎3

相談ください 検察審査会へ

交通事故、詐欺、おどしなどの被害にあつて、警察や検察庁に訴えたが、検察官がその事件を裁判にかけてくれない。こんな不満をお持ちの方は、検察審査会にお気軽にご相談ください。相談は無料で、秘密は固く守られます。

詳しいことは、札幌検察審査会事務局(札幌市中央区大通西11丁目裁判所合同庁舎内 ☎011-231-4200番)まで

新着図書から



公民館図書室

- 貸出は、午前10時～午後5時
- 休館日は、毎週月曜日、祝日
- 貸出期間は、2週間です
- 貸出冊数は、3冊までです
- 利用は、無料です

一般図書

著者	図書名
宮本 輝	海岸列車(上)(下)
C.W.ニコル	白河馬物語
柿崎 明彦	花ちりめん(上)(下)
後藤 竜司	14歳 - Fight
連城 三紀彦	飾り火(上)(下)
川嶋 康男	「九人の乙女」はなぜ死んだか
荒谷 慈	男が結婚を決意するとき
赤川 次郎	おだやかな隣人
島田 一男	熱海走り湯殺人事件
草野 唯雄	伊豆密会旅行殺人事件

児童図書

著者	図書名
おおともさちこ	ノントンあそびましょう
木暮 正夫	ゆうびんうさぎうみへいく
松谷 みよ子	きつねとたぬきのばけくらべ
小野 かおる	月夜とめがね、黒い人と赤いぞり
吉田 遠志	動物絵本シリーズ かりのけいこ
//	動物絵本シリーズ おもいで
西本 鶏介	ノンフィクション われは日本のゴッホになる
手島 悠介	ノンフィクション ゆめを突らせた空想科学少年

お知らせ

町政功労者など 27個人1団体を表彰

町の自治、経済、社会などの発展に貢献のあった者え、表彰する町表彰審議委員会（坂牧義文委員長）が10月20日に開かれ、町政功労者賞など27個人1団体の表彰者が決定し、11月3日表彰が行われることになりました。

〔町政功労者賞〕
▽宮本源之丞さん（70歳）
若葉町 50年から現在まで14年以上町議、53年から62年まで9年農業委員
〔自治貢献賞〕
▽菊崎善雄さん（56歳）
別太 62年から現在まで町議、57年から62年まで5年駐在員、36年から63年まで28年消防団員
▽近藤貞雄さん（63歳）
弁華別 54年から現在まで10年以上町議、56年から現在までのうち5年以上農業委員
▽佐々木正信さん（71歳）
六軒町 54年から現在まで10年以上町議
▽谷保茂一さん（58歳）
旭町 58年から現在まで6年以上町議、49年から58年まで8年以上広報委員
▽堀内輝雄さん（56歳）
白樺町 57年から現在まで7年以上駐在員、33年から53年まで20年以上消防団員
▽山上数吉さん（64歳）
泉町 22年から63年まで41年以上消防団員
▽田中義照さん（53歳）
金沢 31年から平成元年まで33年以上消防団員
〔社会貢献賞〕
▽松山テフさん（69歳）
元町 43年から現在まで20年以上民生児童委員、49年から現在まで15年以上保護士
▽工藤はる子さん（55歳）
元町 42年から現在まで22年以上共同募金会役員
▽宮永美代子さん（63歳）
幸町 49年から現在まで15年以上人権擁護委員、55年から現在まで民生委員推薦会委員、53年から現在まで11年以上町住居者選考委員、53年から現在まで11年以上赤十字奉仕団役員、42年から現在まで22年以上共同募金会役員
▽下段寿之さん（52歳）
樺戸町 56年から現在まで8年以上交通安全協会役員、44年から60年まで16年交通安全指導員
▽米内朝吉さん（72歳）
幸町 60年から現在まで4年以上交通安全協会役員、44年から61年まで17年交通安全指導員
▽新森敏幸さん（60歳）
当別太 45年から現在まで19年以上交通安全協会役員、44年から現在まで20年以上交通安全指導員
▽荒木正之さん（54歳）
万代町 44年から現在まで20年以上交通安全指導員
▽岩田藤藏さん（76歳）
六軒町 39年から現在まで25年以上納税貯蓄組合長
▽仁敷儀市さん（67歳）
茂平沢 同
▽田畑農夫一さん（63歳）
中小屋 同
▽林松次郎さん（67歳）
同
▽湯浅成夫さん（65歳）
対雁通 同
▽湯浅成夫さん（65歳）
対雁通 同
35年から現在まで29年以上統計調査員

〔産業貢献賞〕
▽工藤清重さん（55歳）
元町 40年から現在までのうち20年以上商工会役員、43年から61年までのうち4年観光協会役員
▽辻野修さん（55歳）
末広町 44年から現在まで20年以上商工会役員
▽島谷昭義さん（59歳）
太美町 44年から現在まで20年以上西当別農協役員、59年から60年まで1年農業共済組合役員
〔善行賞〕
▽医療法人社団当別中央外科医院 院長 佐々木行雄さん
泉町 総合体育館建設基金へ多額の寄付
▽河村佳男さん（42歳）
泉町 同
▽河村宏樹さん（38歳）
末広町 同
▽滝本健治さん（73歳）
東裏 同
▽新井修さん（35歳）
大町 同
当別小学校図書購入へ多額の寄付

〔協力ください〕
し尿汲み取り収集
例年、11月下旬になると汲み取りの申し込みが殺到し、地域によっては、相当日数が

かかりご迷惑をおかけする事があります。そこで、次の日程で「計画収集」を実施しますので、量の多少にかかわらずご協力をお願いします。なお、予定日3日前位に役場保健衛生係か役場出張所で汲み取り券をお求めの上、お申し込みください。
又、汲み取り券をお持ちの方は、電話（312330内線126・127）での申し込みも受けていますので、ご利用下さい。
11月2日（木）四番川、二番川
11月9日（木）青山中央
11月10日（金）、11日（土）青山、弁華別、茂平沢
11月13日（月）中小屋、金沢
11月14日（火）東裏
11月15日（水）蔵岱町、東蔵岱
11月16日（木）川下右岸、川下左岸
11月17日（金）、18日（土）若葉町、上当別

長寿で健康な町づくり 13

みんなで考える国保

■保険証の取扱いは大切に
皆さんが現在使用している保険証は、正式には「国民健康保険被保険者証」といいます。

この保険証は国保に加入すると一世帯に一枚交付され、国保加入者であることの証明や医療機関における受診券の役割を果たすものです。
保険証は常に身近に保管し、次のことに留意し大切に取扱いしましょう。

◎保険証の記載事項を必ず確認しましょう。誤りや不明な点があれば速やかに国保担当窓口に出してください。
◎受診するときは保険証を医療機関の窓口にならず提出しましょう。未提出の場合、全額自己負担となったり他のトラブルのもとになります。
◎保険証は必ず自宅に保管し、医療機関等への保管依頼

はやめましょう。
◎保険証の貸借はできません。悪質な行為として罰せられます。
◎検印のない保険証や写し（コピー）では受診できません。

◎紛失したり、汚損、破損したときは国保担当窓口にて再交付の申し出をしましょう。
◎被保険者に異動（他保険加入等）事由が生じたときは速やかに手続きを済ませましょう。

■保険証の追加交付
保険証は一世帯に一枚の交付が原則ですが、長期の出稼ぎ、出張又は、修学のために他の市町村に居住しなければならぬ場合に限り、もう一枚保険証が交付されます。詳しくは国保担当窓口に出してください。

保険証の更新が9月に行われましたが、まだ更新をしていない方がおります。早急に手続きをお済ませください。

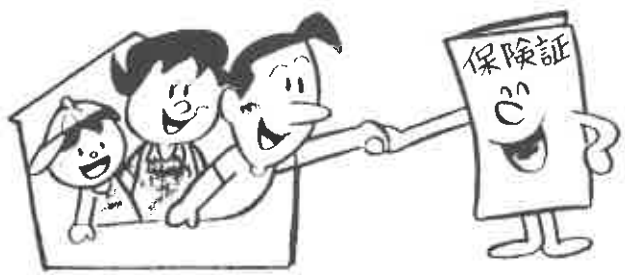

参加ください 地区別懇談会

家庭、学校、地域が互いに連帯し、その役割を果たして、子供の成長を願うため、地区別懇談会を開催しますので多数参加ください。

東裏地区
日時 11月17日（金）午前10時30分より
場所 東裏小学校
テーマ 「子供の健全な成長を願って」

募集しています 税テーマのポスター

道と道納税推進運動本部では、税に対する知識と理解を深めてもらうため、全道の中学生を対象に「税をテーマにしたポスター」を募集しています。
用紙 画用紙8つ切り
使用画材 水彩絵の具又はポスターカラー
募集期間 平成2年1月31日まで
賞 北海道知事賞 20点
北海道納税推進運動本部長賞

20点
送付先 石狩支庁税務課
札幌市中央区北3条西7丁目
発表 2月下旬に入賞者の学校へ通知します。
その他 受賞作品については、道税広報用ポスターを作成するなど、道税の広報に活用します。

エキノコックス症 健康診断を実施

昭和63年4月に当別町がエキノコックス症対策重点地域に指定されました。
町では、エキノコックス症の知識を正しく理解していただき、予防を推進するため、健康診断を実施しますので、希望者は申込みください。
対象 小学3年生以上
日時、場所 11月30日（木）午後6時から7時まで環境改善センター 午後7時30分から8時30分まで青少年会館（太美町）
申込先及び問い合わせ 11月16日（木）までに 住民課保健衛生係（☎312330番内線126・127）まで

みんなの広場

ゲートボールで交通安全を誓う

第3回交通安全ゲートボール大会が9月27日、河川公園ゲートボール場で行われ約2



当別町交通安全ゲートボール大会

00人の参加者がゲートボールを通じ、交通事故防止を誓いました。
当別町交通安全協会（谷保茂一会長）が主催したもので、お年寄りに交通ルールに気がついて事故のない町づくりと協力してもらおうと毎年開いているものです。
町内では今年に入って交通死亡事故が6件起きており、そのうちの2件がお年寄りとなっています。
この日は、札幌方面北警察署の伊藤警署長が「死亡事故全国一の北海道の汚名を返上するため、一人ひとりがルールをしっかり守りましょう」と呼びかけました。

当別ライオンズクラブ ナナカマドを植樹

当別ライオンズクラブ（工藤清重会長、52人）が10月12日、阿蘇公園少年野球場バックネット裏にある「ライオンズの森」にナナカマド20本を植樹しました。ライオンズの森は、当別町開基110年を記念して、昭和55年に同クラブが広さ約500平方メートル、ナカマド、シラ



カバ、ツツジなど約80本を植え、町民の憩いの場として利用してもらおうと設けたものです。
この日は、地域奉仕活動として、バックネット裏と河川側にも植え、風よけにもしようという計画をしたものです。
この日、周りの木は紅葉が始まりナナカマドの実が真っ赤に色づいている中、3日に育った苗20本を会員約40人が、スコップやクワを手に一本一本丁寧に植えています。

写真・ふるさとの鳥

シジュウカラ

一年中見ることができ、平地から山地までの林で生活し、数も多い。
繁殖期には山地に移るが、庭や公園で繁殖することもあり、巣箱もよく利用します。
スズメくさきで、のどから胸、腹にかけて黒いネクタイのよう一本あるのが特徴です。
地鳴きはチーチーで、警戒するとジクジクと鳴きます。
春先は残雪のころからさえずり始め、ツツビーツツビーツピーとくり返します。



稲葉真一さん(中小屋)撮影

ぐるーぷ・サークル紹介

ジンギス汗で釣談義



「釣をする仲間との交流を深めよう」と荒磯会（山崎伸蔵会長）が設立されたのは昭和46年9月です。
名前の由来は、船釣でなく磯釣専門にしようということから付けたと言います。
会員は現在16人で、会社員、

団体職員、役場職員といろいろです。
年6回の釣大会は4月から10月まで毎月のように行われます。

「釣をする仲間との交流を深めよう」と荒磯会（山崎伸蔵会長）が設立されたのは昭和46年9月です。
名前の由来は、船釣でなく磯釣専門にしようということから付けたと言います。
会員は現在16人で、会社員、

かも忘れて、ストレスの解消になりますよ」と石田九二男さん。
今年の大会は、10月8日の留萌港釣りで終わったが、会では来年度の会員を募集中です。

希望者は、山崎伸蔵さん（312028番）まで連絡くださいとのこと。
▽有澤正一さん（六軒町）から7万円
▽白杵英晴さん（獅子内）から10万円
▽三宅千寿子さん（春日町）から

ご寄付ありがとうございました

3万円
▽遠藤勇さん（上当別）から10万円
▽モノコ会館（旭町）から11、375円
▽社協事務局から（白樺町）20、069円
▽立成俊正さん（元町）から22、530円
▽棚村幸雄さん（西町）から1万円
▽西当別農協農業まつり実行委員会から24、850円
▽北成グループ婦人会 代表右田しげ子さん（旭町）から雑布166枚
☆当別町へ
▽鈴木茂夫さん（泉町）から5万円

当番医のお知らせ

当番医については変更することがあります。診療前に必ずお確かめください。また救急以外の夜間診療はさせていただきます。
平日は17時より翌朝9時まで
土曜は12時より翌朝7時まで
日曜、休日は7時より翌朝9時まで

11月	1	2	③	4	⑤	6	7	8
	近	堀	勤	中	堀	近	池	中
	9	10	11	⑫	13	14	15	16
	堀	太	勤	池	中	中	⑬	24
12月	17	18	⑱	20	21	22	23	24
	勤	堀	堀	太	近	勤	中	堀
	25	⑳	27	28	29	30	/	/
	池	堀	太	勤	堀	中	/	/
12月	1	2	③	4	5	6	7	8
	近	池	太	勤	堀	池	中	近

- 池田医院 ☎ 3-2016 白樺町
- 近藤診療所 ☎ 3-2021 旭町
- 中央外科 ☎ 3-3004 旭町
- 太美中央病院 ☎ 6-2332 太美町
- 勤医協 ☎ 3-3010 末広町
- 堀江病院 ☎ 2-3111 樺戸町

戸籍の窓

9月16日～10月15日届出

おめでとございます

氏名	父	母	住所
岩崎 祐哉	義彦	琴絵	若葉町別
片岡 弘基	一司	一枝	西美町
五味 卓	涉	直美	太元町
内見 里紗	祐一	留美子	旭町
田泰 登樹	克幸	富士子	北栄町
佐藤 真理	恭行	美智子	太元町
横内 杏里	健悦	康子	北栄町
上田 将平	時彦	節子	太元町
青山 遥	雅之	由美子	白樺町
二濱 謙志	勝義	清美	北栄町
松下 裕美	守公	智枝子	白樺町
武井 智裕	久幸	英子	北栄町
伊藤 亮介	正秀	由美子	太元町
大津 翔太	浩之	真理	太元町

おくりあげます

氏名	年齢	世帯主	住所
飯田 源吾	(79)	本人	白樺町
有藤 ゆき	(90)	本人	末広町
藤原 ユキ	(71)	本人	太美町
谷内 ヨ子	(83)	本人	当別町
鈴木 トヨ	(76)	本人	旭町
遠藤 ハナ	(89)	本人	太美町
吉田 和年	(57)	本人	太美町
藤原 代治	(81)	本人	春日町
伊藤 勇三	(87)	本人	春日町
木村 菊太郎	(75)	本人	春日町
森 喜晴	(77)	本人	春日町

開拓記念保護樹木

歴史を見守るイチイ



阿蘇公園と
当別神社境内
の境に、木の
柵に囲まれた
一本のイチイ
の木がありま
す。
この木は、
明治4年8月
樹齢約350年以上、幹周

り約3・5メートル、樹高約13メートルと推定されるイチイの木は、大地にしつかりと根をおろし、当別の歴史を今なお見つめ続けているかのようです。

記録によると伊達邦直一行が最初に入植したのは、厚田郡シツプでしたが、この地は作物が育たないやせ地のため石狩の奥にトウベツという肥沃な土地があると聞いて調査を行ない、開拓に入ったのが始まりです。

石狩から当別までの道づくりは、邦直のひきいる第一回移住者161人の総力をあげた工事で、7月20日から約2週間、5里7町(約20キロ)の道を開通しました。
邦直は、開通を喜びイチイの元で、皆さんと祝宴を催したと言われています。



おいしいさん・おはあさん



伊藤 勇さん (幸町・81歳)

昭和21年から精米 おいしくなった米

「孫4人、8人家族で毎日にごやかなんですよ」と伊藤勇さん。
今でも元気がいっぱい。自転車を乗りまわします。
石狩町生振生まれで、2歳の時に対雁通(岡田開墾)に入ったそうです。
学校は当別小学校まで歩いて通ったそうで、冬などは道路も悪く大変でしたと話します。
当時対雁通は水田はなく畑ばかりで、泥炭地のため風が吹くと土がまいあがり、身体はいつも泥まみれになったそうです。
昭和21年から現在の精米工場の経営を始めたそうで、米も改良が進み随分おいしくなってきましたと話します。
今年には米の出来が良かったけど、不作の時は精米には苦勞をするそうです。
「無趣味でね」というわりには9月27日の交通安全ゲートボール大会で準優勝したというおじいさん。これからも頑張ってください。

句読点

稲刈り時期に不順な天候が続き、農家の方も農作業に変苦勞をしたようです。
でも今年の米の作柄は、北海道は豊作ということで、まずは一安心といったところで

さて、当別町の人口が少しづつ減少を続け、今年6月1日で15,942人になってしまいました。

しかし、7月から10月まで4カ月間毎月少しづつ増え、10月1日で15,996人と6月から比べると54人増加しました。

原因は、はつきりしません。が茂平沢地区がこの間、12人増えていることから、みどり野団地の住宅建設が進んでいることが原因と考えられています。

人のうごき

10月1日現在	(前月との比較)
総数	15,996人 (+12)
男	8,031人 (+8)
女	7,965人 (+4)
世帯数	5,292戸 (+7)
9月中の出生	11人
死亡	8人
転入	57人
転出	48人