

My Town Tobetsu

広報 とろべつ

発行＝当別町 編集＝企画課 No. 448 平成3年1月1日発行

町民のみなさん あけましておめでとうございます



1 迎春



輝かしい新春を町民とともに健康で迎えられましたことを、心からお喜び申し上げます。送りました。平成2年は、3月にスウェーデン国王がご来訪されるとともに、開基百二十年の記念事業を通じて21世紀に向け奮いを新たにしたいと志すところです。又待望の道民の森のオープン、スウェーデン風の太美駅舎の完成など、本町にとつて歴史に残る記念すべき年であります。

の年であり、又21世紀に向けた展望を目指す初年度でもあり、平成4年度からスタートする当別町第3次総合計画基本構想に基づき、基本計画画及び実施計画を策定し、伝統を

市と姉妹都市提携の契を結んでから5年目を迎え、スウェーデン大通線の改修に着手し、スウェーデン交流センター、太美駅舎を含めた北欧風の特徴のある町づくりを努めるとともに、石狩特別区画の改築に取り組み、町の顔づくりを進めてまいります。町民各位のご理解とご協力をお願いするとともに、ご健康でご多幸な年であり、ご健康で祈念いたします。

謹賀新年

皆様とともに新春を迎えられましたことを心からお喜び申し上げます。本町の基幹産業である農業を取り巻く情勢は、依然として厳しく、商工業への波及も懸念されていきます。

しかしながら、先人の偉業を讃え、未来に羽ばたく決意をした開基百二十年を礎とし、本町に住む一人ひとりが充実した生活をおくれるよう、皆様のご理解とご協力を重ねる決意です。



こころふれあう町づくりを

野定 平 町長
配 野 定 平 町長
副 野 定 平 町長

昨年を振り返りますと、加藤副議長の逝去という悲しい出来事がありました。JR太美駅舎の落成、道民の森オープンなど、札幌圏の一員としての環境づくりが着々と進

度から具体的にスタートするわけですが、本年は大綱を具体化する基本計画、主な事業を明らかにする実施計画を策定する重要な年です。今後とも議会人として果たすべき役割と責任を自覚し、皆様のご期待に添うよう決意を新たにしております。



町民とともに希望に満ちた生活を

められています。10年後の本町の方向づけをする第3次総合計画基本構想が決定されました。平成4年

お祈りするとともに、本年も相変わらずご支援とご協力をお願い申し上げます。

開基120年記念し街路灯を設置

ぐんと明るくい商店街に

町は開基120年を記念して、「商店街のイメージアップをはかろう」と街路灯の整備を行います。

設置数は全体で177基で、それぞれの街路灯組合が決めた5タイプの街路灯が建てられました。総費用は約3500万円で、8割を町が負担、残りを同組合が負担しました。

道路両側に約20m間隔で49基を取り付けられました。街路灯の高さは4.5mで、四角型の透明ガラスが2個づつ下がつており、150ワットの水銀灯が付いています。

に定めたシンボルマークの「こめちゃん」のレリーフと、周りにイルミネーションを付けるなど、商店街のイメージアップを図っています。同振興会では、12月5日に街路灯完成を祝う会を百年会館で会員ら40人が出席して行われましたが、「夜の商店街の雰囲気も良くなり、客の出入りも増えたのでは」と話も出るなど、今後の商店街の活性化に意欲を燃やしていました。

副議長に金山保氏

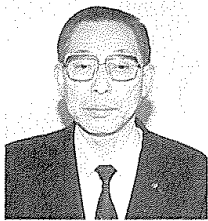

12月11日開会された、第7回定例町議会で、加藤正副議長の死去で空席になつていた、副議長に金山保議員(66歳)が選出されま

した。金山議員は、昭和46年に町議会議員に初当選以来5期目で、この間文教厚生常任委員長、札幌大橋架橋促進特別委員長、北石狩衛生施設組合議員、当別町監査委員、議会運営特別委員、決算審査特別委員長を歴任し、現在は総務常任委員の職にあります。

本通り商店街に新しく建った街路灯

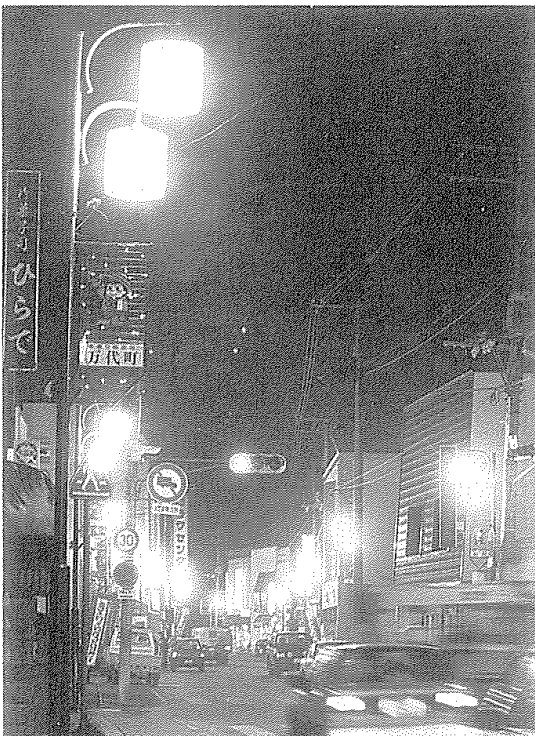

平成3年 あけましておめでとうございます

町長	配野 定平
助役	長谷川 政吉
収入役	伊達 寿之
教育長	有澤 楨雄
副議長	宮本 源之照
議長	金山 保
議員	川村 弘司
	堀 梅治
	佐藤 数信
	泉 俊彦
	青山 義虎
	千葉 康
	柏樹 正
	佐々木 正信
	谷口 清治
	近藤 貞雄
	竹田 和雄
	島田 淳一
	小林 春
	湯浅 俊一
	谷保 茂一
	小武 正寿
	宮本 勝
	田畑 富美男
	菊崎 善雄
	村上 弘志
	内海 英徳
	(敬称略)

あんどるる 1990

まちづくりの足跡

こころふれあう郷土へ

平成2年は、当別町開基120年を迎えて、記念式典を始めとするいろいろな事業が行われました。
特に37年振りという大相撲当別場所、阿蘇公園少年野球場の特設土儀場に約4000人の相撲ファンで埋まり、

大好評のうちに終了しました。また、「道民の森」の一部オープン、スウェーデン風太陽駅舎の完成など、実に話題の多い年でした。
この一年間の主な出来事を写真でつづってみました。



▲道民スポーツ石狩冬季大会
2月11日町営中小屋スキー場で開催。当別町は13年振りの総合優勝に輝いた。



▲第8回あそ雪の広場
2月16日から18日までの3日間、阿蘇公園で開かれた。天候に恵まれ花火大会、スノーモビル、雪上車試乗などが行われた。

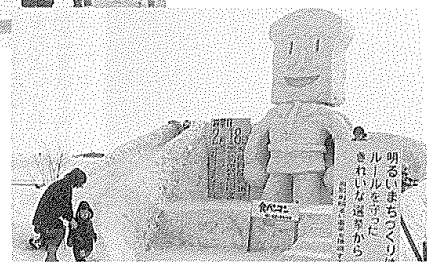

▲第39回衆議院議員選挙
2月18日の冬の総選挙の当別町の投票率は79.57%。自由民主党が安定多数を確保した。

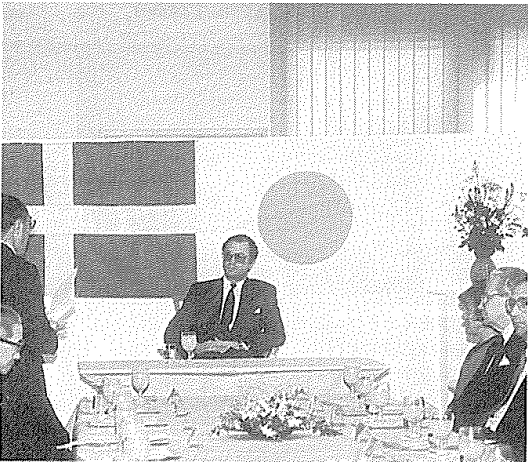

▲スウェーデン・カール16世グスタフ国王来町
3月17日グスタフ国王が町民の歓迎のなかスウェーデン交流センターを視察した。

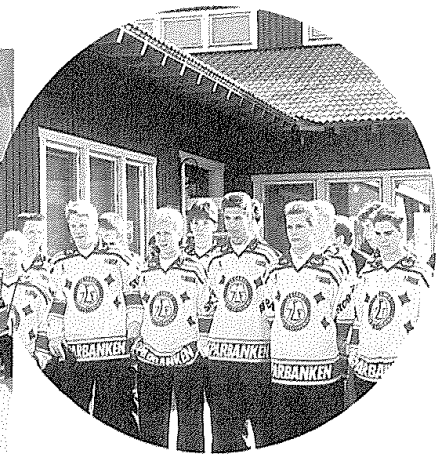

▲レクサンド・少年アイスホッケー来町
3月16日から19日までの4日間、姉妹都市のレクサンド市からアイスホッケーチーム一行が来町、当別でホームステイしながら親善試合を行った。

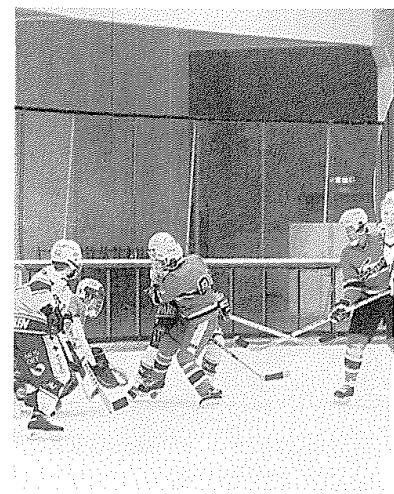

主なできごと

- 1月 新年交礼会
- 8日 当別消防出初式
- 9、12日 少年スキー教室
- 14日 剣道連盟鑑聞き
- 15日 第42回当別町成人式
- 16、18日 婦人スキー教室
- 21日 新春子どもレクリエーション大会



カルタとりに熱戦

- 2月 第28回当別町民スキー大会
- 4日 第17回町民スケート大会 スウェーデンヘルズ歩くスキーの集い
- 11日 道民スポーツ石狩冬季大会
- 16、18日 第8回あそ雪の広場
- 8日 衆議院議員選挙
- 20日 教育奨励賞授与式

- 3月 当別町商工会永年勤続従業員表彰式
- 16、19日 レクサンド少年アイスホッケーチーム来町
- 17日 スウェーデン・カール16世グスタフ国王来町
- 22日 青少年善行者顕彰式



青少年善行者顕彰式

- 4月 第3回スポーツ賞贈呈式
- 6日 当別日赤奉仕団総会
- 19日



▲本庄陸男しのび献花式
7月23日の本庄陸男の命日に行う献花式。文学碑「石狩川」の前で行われた。



▲産業まつり
7月7日、8日に地場産業の活性化を目指して産業まつりが行われた。当別音頭もまちを練り歩いた。



▼ファミリー農園がオープン
町の一村一品として7年目を迎えたファミリー農園。5月13日のオープンには約1,000人の家族連れでぎわった。

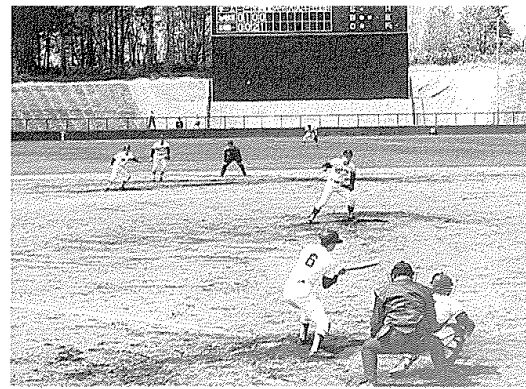

▲若葉球場改装オープン試合
5月6日、約3,700万円かけて改装になった若葉球場のオープンを記念して、高校野球招待試合が行われた。札幌第一、旭川実業、滝川西高の3チームが、のびのびとプレーした。



▲当別神社例大祭
8月14日から16日までの3日間の日程で行われた。神社境内には露店が並び大勢の家族連れでにぎわった。
▼大相撲当別場所
8月16日に阿蘇公園内の特設土俵で行われた。当別では37年振り、大勢の相撲ファンをわかせた。



▼夏至祭'90
日本で唯一当別町だけが持っている夏至祭が、6月24日開催された。年々参加者も増え盛んになってきた。



26日 第45回国民体育大会ウエイトリフティング北海道予選会
25日 町民水泳大会
16日 大相撲当別場所
18、19日 全道青年大会
14、16日 当別神社例大祭・夏の文化まつり芸能発表会
29、30日 第33回全当別タイムス少年野球大会・第15回女子フットベースボール大会

7月
ファミリー農園いちご祭り
第19回少年野球大会
7、8日 産業まつり
23日 文学碑「石狩川」献花式
27日 第5回ふれあいスポーツ大会
29、30日 第33回全当別タイムス少年野球大会・第15回女子フットベースボール大会



ファミリー農園イチゴまつり

22日 町内一斉清掃・パンケ川清掃
25日 緑の羽根募金運動スタート
5月
6日 若葉球場改装記念高校野球招待試合
8日 当別町婦人団体連絡協議会総会
13日 ファミリー農園オープン
27日 当別青年会議所創立10周年記念式典
6月
15、16日 当別町盆栽展
17日 東日本学園大学薬草園を見る会
23日 統一劇場「風は故郷へ」上演
24日 町内各プールオープン
夏至祭

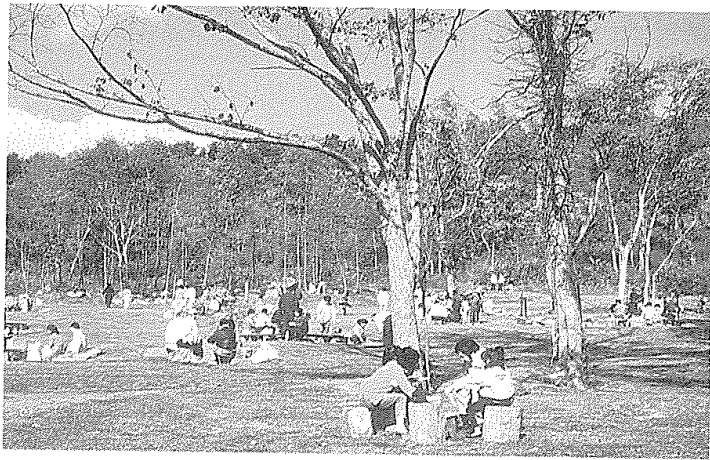

▲「道民の森」神居尻地区オープン

9月24日、青山三番川の神居尻地区で開園式が行われた。町の観光に大いに期待される施設で今後大勢の家族連れが、山に入り自然を楽しむことができる。



▲ファミリー農園収穫祭

9月2日、青山中央ファミリー農園で収穫祭が行われた。天候に恵まれ豊作の年となり、農園主らもニコニコ顔。



▲第41回全道青年大会

8月18日、19日に全道青年スポーツ大会が当別町を主会場に行われた。陸上、バレーなど9種目に1,200人が参加。バスケットボールでは地元当別チームが優勝した。



▲スウェーデン風JR太美駅舎完成

11月4日、太美駅舎が完成。新しい駅舎は役場出張所も併設されていて、話題を集めている。



▲開基120年式典

9月10日、当別町開基120年記念式典が総合体育館で行われた。配野町長が先人の労苦をしのび新たな誓いを述べた。



▲材木沢開基110年を祝う

9月8日、材木沢地域の開基110年を祝い、記念碑の除幕式が行われた。

- 25日 中小屋スキー場オープン予定
- 20日 石狩平原スキー場オープン予定
- 11月14日 第7回当別町議会
- 9日 町民バレーボール大会
- 1日 サンタワールド雪の女王、エディー・モンセンさん米町
- 12月 1日
- 26日 献血功労者伝達式
- 4日 J.R太美駅舎落成式
- 3日 当別町表彰式
- 2月4日 第41回当別町文化祭
- 11月 28日
- 28日 第1回バウンドテニス道央地区親善交流大会

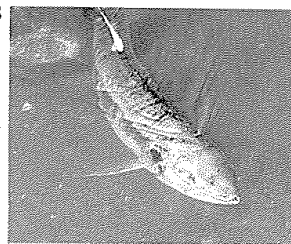

パンケ川にサケがそ上

23日 パンケ川にサケがそ上

- 10月 20日 新体操公開演技
- 20日 さわやか健康まつり 当別町消費生活展
- 10日 太美観光協会創立30周年式典 石狩平野ちよつとサイク90
- 7日 大美観光協会創立30周年式典
- 24日 「道民の森」神居尻地区オープン
- 20日 当別町戦没者追悼式
- 15日 石狩管内郷土芸術祭展示会
- 10日 当別町開基120年記念式典・記念文化講演会
- 9月 2日 ファミリー農園収穫まつり
- 8日 材木沢開基110年記念式典
- 10日 当別町開基120年記念式典・記念文化講演会
- 9月 2日
- 30日 第25回老人クラブ25周年大会
- ケント・ギルバート氏の文化講演会

献血協力者を表彰



本年度の日赤献血有功感謝状・有功章の伝達式が11月26日、町役場で行われ、昭和56年から毎月2回のペースで成分献血を行い、これまでの回数が258回を数える役場職員菊池裕さんらに銀色有功盾などが、日赤町分区長の配野定平町長と町献血推進協議会の上口明会長から贈られました。

感謝状は、献血30回以上の町民24人で、配野町長は「科学で作ることができない貴重な血液であり、皆さんの協力が大勢の人命を助けています」とお礼を述べました。

スウェーデン・サンタワールドからクリスマスメッセージなどを手に来道中のミス雪の女王インターナショナル、エディー・モンセンさん(20歳)が12月1日、スウェーデン交流センターや町役場を訪れ、親善大使としてさわやかな笑顔をふりまきました。

役場に着いたモンセンさんは、配野町長に会い「日本から80万通の手紙がきます。必ず返事がきますので待っていてください」とメッセージを伝えるとともにサンタワールドから持ってきた「クリスマス聖火」の火をキャンドルに点火しました。

雪の女王が来町



「火の用心」の年賀状作り



町東・西保育所の幼年消防クラブの幼児が12月5日、「今年も体につけて、火の元に注意してね」と、町内の独り暮らしのお年寄りに年賀状を書きました。

この「火の用心」年賀状は、防火意識を呼びかけるため当別消防署員が、例年書いていましたが、今回幼年クラブの活動にと行ったものです。

この日は、両クラブの幼児39人が西保育所に集まり、そろいのハッピー姿で、えとの羊などを印刷した136枚のハガキを色鉛筆で塗り、仕上げていました。

西当別小学校(雨宮敬次校長・児童数134人)で11月20日、ふれあい集会が行われ、ボランティア活動を通してお世話になった地域の人との交流をしました。

同校は、本年度、道ボランティア振興協会の実践指定を受けるなど、地域の清掃、花運動などに積極的な取り組みをしてきました。

また、お年寄りを招いて昔の生活の話を聞いたり、習字や版画などの指導を受けるなどの活動もしています。

この子供らはお世話になった人ら30人を招いて、歌やフォークダンス、ゲームなどで歓迎し、感謝状を贈りました。

お世話になった人に感謝状

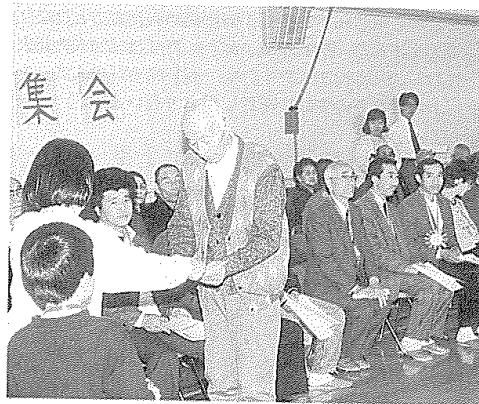

あなたの地区の楽しい催しや、できごとなどを、企画課広報広聴係に、どしどし、お知らせください。

(☎3局2330 内線243)

子供たちにそばのおいしさを知ってもらおうと、北海道麺類(めんるい)飲食業環境衛生同業組合札幌支部青年会(佐藤元治会長)ら7人が、弁華別小学校(若藤元利校長・児童数39人)に手打ちそば作りの実演を披露しました。

同青年会では、そば栽培を通じて、そばへの興味を持ってもらおうと「そばの花観察運動」を行っており、同校が自然に親しむ学習として、秋には約20*を収穫しました。

この日、直径70*の大きさの鉢でそば粉をねり上げると、子供たちは指でさわってみたり、興味深そうに見入っていました。

出来上がったそばは、てんぷらそばに調理され、思わぬプレゼントに子供たちも舌鼓を打っていました。

手打そばに舌鼓



国民年金だより

年金相談

Q & A 27

国民年金に関する手続

Q 私は、来月結婚してサラリーマンの妻になります。国民年金第3号被保険者の手続はどのようにしたらよいでしょうか。

A 第3号被保険者になったときの手続きは、届出用紙(国民年金第3号被保険者該当届)に必要事項を記入し、ご主人の勤務先の確認を受けてから役場年金窓口まで提出することになっています。

また、保険料については、ご主人の加入する厚生・共済年金が制度全体として負担するしくみになっていますので個人負担はありません。なお、届出が遅れた場合、納期限を2年以上経過した分

については、未納期間として取扱われますので、忘れずにご手続をしましょう。

Q 私は、3年前に会社を退職しましたが、その後国民年金の加入手続を行っていません。これから手続を行い国民年金に加入しようと思っていますが、未加入の期間はどのようになるのでしょうか。

A 厚生・共済年金を離脱した場合は国民年金第1号被保険者になりますが、保険料の納期限は2年間ですので、厚生・共済年金を離脱してから、2年以上経過した後に、国民年金加入手続をした場合、前述のとおり納期限を経過している期間については未納期間として取扱われます。また、妻が第3号被保険者になっていた場合は、妻も同じ取扱いになりますので注意が必要です。

●保険料納付を忘れずに
年金は保険料を納めた月数により、受給権はもちろん、受給できる年金額も決まります。

いま一度、納付書を確かめ保険料の納め忘れのないようにしましょう。

また、保険料を確実に納めるために、「安心・便利」な口座振替や農協組助等をご利用ください。

年金・保険相談所の開設

主催 札幌北社会保険事務所

相談日 1月21日(月)

場所・時間 当別町商工会館 午前10時～午後3時

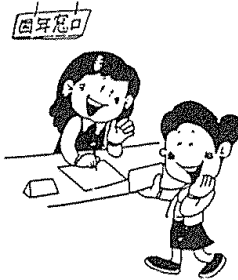

骨折しやすくなる 骨粗しょう症の予防

骨粗しょう症とは、骨粗しょう症の粗は「あらい・し・しょう」は「ス」が入るという意味で、正常な人の骨と比べると非常に薄くなっています。

保健婦 こんにははです

「骨の量が減少して、骨折しやすくなっている状態」のことをいいます。全国で約150万人と推計され今後、高齢化社会に伴い増加が予想されます。寝たきり



老人の原因の第2位は骨折でその背景には骨粗しょう症があるためその予防が大切です。

閉経後女性の約半数が罹患加齢につれ多くなりますが男性は80歳から増加し、閉経後の65歳以上の約半数が罹患しています。それは女性ホルモンの減少のため骨の量が減るからといわれています。

日常生活で注意する点
(1)カルシウムを多くとる
日本人の成人のカルシウム所要量600mgに対し実際は300mgと低いです。牛乳・乳製品を積極的にとるよう心がけましょう。カルシウム600mg摂取の例としては、「牛乳1本、豆腐1/2、しらす干し大さじ3、小松菜50g、ひじき5g、いりこま小さじ1」を合せた量です。

(2)規則正しい全身運動を

健診と相談

母親学級

と き 1月11日(金)
受 付 12時50分～13時
と ころ 母子健康センター

と き 1月22日(火)
受 付 13時～13時30分
と ころ 当別保健所

と き 1月25日(金)
受 付 13時～13時30分
と ころ 母子健康センター

3歳児健診

と き 1月18日(金)
受 付 9時15分～10時30分
と ころ 当別保健所

※受付の次に尿検査を行いますので、排尿時に留意してください。

乳幼児健診

小児科医師(札幌市立病院)の診察、保健婦、栄養士による相談を行います。

と き 1月22日(火)
受 付 13時30分～14時
と ころ 母子健康センター

◎股関節脱臼検査
対象 満4カ月の乳児

成人病健康相談

内 容 血圧や尿の検査および食事、日常生活の健康管理について相談を受けます。

と き 1月9日(水)
2月6日(水)
受 付 9時30分～11時
と ころ 役場福祉相談室

歯科検診・フッ素塗布

対 象 1歳0カ月以上の幼児
と き 2月8日(金)
受 付 9時～11時
13時～14時
と ころ 当別保健所
料 金 フッ素塗布 370円

※当日は予約制です。申込は保健所まで。歯をみがき、歯ブラシ、タオル、コップをお持ちください。

基本健康診査

町では、平成2年4月以降基本健康診査を受けていない方のために、町内医療機関で基本健康診査を実施しますのでご利用ください。

事前申し込みをし、受診券をお受けとりください。
日 程 1月16日～3月15日(土・日・祭日を除く)
時 間 午前9時～12時
医 療 機 関 勸医協小川通診療所、近藤診療所、堀江病院、太美中央医院

予防接種

○ツ反・BCG

ツ反	BCG	会 場
1月16日	1月18日	母子健康センター

○三種混合

対象1期	生後12～18ヵ月	会 場
	1月23日	母子健康センター

受付時間はいずれも13:00～13:30

内容 必須検査(全員)：血圧・尿(たん白・糖・潜血)・心電図・血液(コレステロール、肝機能)・身体計測・理学的検査
選択検査(必要者のみ)：眼底・貧血・血糖負荷検査
料 金 無料
申し込み・問い合わせ 住民課保健衛生係窓口または電話で(☎3-2330 内線127)

お知らせ

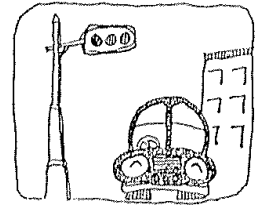

上手な運転より 安全な運転を!

1月は、本格的な降雪と厳しい寒さが続くため、路面凍結など道路環境が一段と悪くなり、これに伴いスリップ事故や、降雪時の視界不良による正面衝突など、冬道特有の交通事故が多くなります。運転者も歩行者も、交通ルールを守り、特に冬道はすべるといふ認識を忘れずに、お互いに譲り合いの心で運転し、交通事故を防ぐために次のことに注意しましょう。

◎冬道での安全運転のポイントは、道路状況に応じて、スピードをいかに上手にコントロールすることができかにあります。スピードは控え目に、道路環境(路面状態、道路の見通しの状況、気象条件等)に応じた安全速度を励行しましょう。

◎冬道では「上手な運転より、確かな運転」に心がけて急発進、急ハンドル、急ブレーキ等、急のつく操作を避け、常にある運転をしましょう。(わたしも交通安全運動)

平成3年度 保育所児童募集

平成3年度各保育所の入所児童の募集を行います。
入所を希望される方は、次の要領で申込みください。
▼申込先

東、西、南、北保育所は、福祉保育課保育係へ、弁華別、藤代、西当別、川下、東裏、中小屋保育所はそれぞれの保育所へ申し込みください。

なお、東、西保育所を希望される方は、世帯内で課税された方全員の2年分所得税額及び2年度町民税、固定資産税がわかる書類が必要です。

▼受付期間
1月7日(月)～31日(木)
まで
▼問い合わせ先

入所児童の対象範囲、入所基準など詳しいことは、福祉課保育係(☎3-2330内線15)まで

保育所名と募集人員

募集人員 保育所名	年齢					計
	0歳児	1歳児	2歳児	3歳児	4・5歳児	
常設	東(緑町) 西(末広町)	6	12	6	20	60
季節	南(樺戸町) 北(六軒町)				20	60
へき地	弁華別 藤代 西川 東中			6	15	35
	別当別 下裏 小				20	35

※西当別以外のへき地保育所でも、2歳児を若干名募集します。

1月31日(木)まで 法定調書の提出

給料、報酬、料金、利息、配当などの支払者は、支払先の住所、氏名、支払金額などを記載した書類(法定調書といいますが)を役場税務課を経由して税務署へ提出することになっています。

この法定調書は、平成2年中の支払分を取りまとめ提出するもので、提出期限は利息、配当などの一部を除き支払った年の翌年1月31日となっています。

支払調書の種類は数多くありますが、主なものは次のとおりです。

温かな心の贈り物 献血にご協力を

- ① 役場前
1月14日(月)
午前10時～11時30分
- ② 当別農協前
午後1時30分～4時
献血にぜひご協力ください。

お忘れなく 償却資産の申告

平成3年1月1日現在、当別町で事業を営み、その事業用償却資産(構築物、機械及び装置、車両及び運搬具、工具器具及び備品など)を所有している方は、固定資産税町税が課税されます。

償却申告書は、1月25日(金)までに税務課資産税係へ提出してください。
詳しくは、資産税係(☎3-23330内線15)まで

お忘れなく 住宅用地の申告

住宅用地は、所有者が申告する「住宅用地に対する固定資産税の課税標準の特例申告書」に基づき認定される居住用家屋の敷地です。

住宅用地に対する固定資産税の課税標準は、特例として土地評価額の2分の1になります。(20平方メートル以下の小規模住宅用地部分については、4分の1になります)
申告していただく方
平成3年1月1日現在、当

当別高農業・家政科に 時代に対応した 新コース設置

当別高校は、石狩管内公立

別町に土地を所有する方で、住宅の新築により新たに住宅用地となる場合や、住宅の増築、改築、滅失などにより、平成2年度以前の申告内容に異動がある場合です。

▼申告期限
1月31日(木)
▼申告先
税務課資産税係
(☎3-23330内線15)まで

高校で唯一農業科がある高校です。
農業科では、農業後継者及び関連産業従事者を育成するとともに、農業教育を通して自然や職業に興味を持たせ、個性を伸ばし豊かな心を育てることを教育目標としています。
平成3年度から、現在の産業構造の変化に対応するため、花き、野菜、水稲及び植物バイオ等に関する「園芸科学コース」と食品の加工、流通、衛生に関する「食品流通コース」を新設することになりました。

また、家政科もデザインに

税に関する標語

税金は 未来へ続く
かけ橋だ
当 中 細川 明子
町づくり みんなの力で
納税で
中小屋中 加茂 順一



新着図書から

公民館図書室

- 貸出は、午前10時～午後5時
- 休館日は、毎週月曜日、祝日
- 貸出期間は、2週間です
- 貸出冊数は、3冊までです
- 利用は、無料です

一般図書

著者	図書名
瀬戸内 晴 美	わが性と生
曾 野 綾 子	戒老録
丹 野 吉 一	(続)ある逃亡兵の告白
藤 沢 周 平	蟬しぐれ
吉 本 ばなな	フルーツバスケット
佐 瀬 稔	うちの子がなぜ!
比留間 久 夫	YES. YES. YES
柴 間 ふ み	愛こそがすべて
植 木 誠	それから七年
後 藤 弘	やっぱり楽しい60歳への本
赤 川 次 郎	三毛猫ホームズと仲間
//	こちら団地探偵局part II
西 村 京太郎	一千万人誘拐計画

児童図書

著者	図書名
桜 井 あさを	おでんわ るるる～
星 けい子	ミッキーだいすき
李 京	パンダぼうやおひっこし
荒 川 好 夫	電車
渡 辺 茂 男	くるまはいくつ
横 原 万希子	子ずめベチャのアイウエ日記
角 野 栄 子	アッチのオムレツ
末 吉 暁 子	トキメキおまじない作戦
パーカーヘルトリング	ヨーンじいちゃん
山 田 繁 雄	まんが百人一首事典

お知らせ

●●●●●平成3年当別町子ども
●●●●●新春レクリエーション大会

子供たちの楽しみの一つになった百人一首の腕を競う、新春レクリエーション大会が次のとおり開かれます。この大会には、町内の地域

子供会から、男女各20チーム400人が出席し、熱戦を繰りひろげます。どうぞ、多数ご声援ください。
▼日時 1月20日(日)
▼午前9時30分
▼会場 当別町公民館
▼主催 当別町青少年育成会

●●●●●次回法律相談は
●●●●●1月10日(木)に

平成3年1月の法律相談日が、1月3日に予定されておりましたが、都合により取り止めとなり、次回の法律相談は1月10日(木)となりまして、なお、法律相談につきましては、問い合わせは、福祉保育課(☎3-2330内線33)まで。

●●●●●雪での通行支障は
●●●●●各地区請負業者へ

除雪の基準は、早期は降雪量がおおむね10センチ以上または、ふきだまり等のため通行に支障がある場合に除雪を開始し、午前7時までに路線を確保します。路線が通行に支障のある場合は、それぞれの担当地区の請負業者、役場建設課機械セ

ンター係(☎3-2330内線35)または車両センター(☎3-2618)に連絡ください。また、路上駐車や道路に雪を出したり、歩道に積み上げてしまおう方がおりますが、子供やお年寄りなど、大勢の方の通行に迷惑をかけることになりません。特に歩道に雪を投げることは、交通事故防止のためにもやめるようにお願いします。

●●●●●非常勤職員の募集 ●●●●●家庭奉仕員の仕事

- ▼採用人員 2人(女子)
- ▼採用条件
 - ① 老人、身体障害者の福祉に対し理解と熱意のある健康な方で、家事・介護の経験と、相談・助言の能力を有する60歳未満の方
 - ② 普通自動車の運転免許証を所持している方
- ▼報酬 月額13万5千円(予定)
- ▼採用期間 平成3年4月1日から平成4年3月31日まで

●●●●●受け付けします ●●●●●建設工事等入札参加資格審査申請書

平成3年、4年度の建設工事、設計等及び建設工事に伴

- ▼応募締切 2月12日(火)まで
- ▼試験日 日時・場所については後日通知します。
- ▼提出書類
 - ① 履歴書(3カ月以内に撮影の写真添付)
 - ② 住民票謄本
- ▼問い合わせ 福祉保育課 福祉係(☎3-2330内線33)まで。
- ▼受付場所及び問い合わせ(木)
 - ▼受付期間 2月1日(金)から2月28日
 - ▼建設課管理係(☎3-2330番内線33)
 - ▼申請用紙 申請用紙(市町村用)は北海道土木協会(札幌市中央区北4条西4丁目ニュー札幌ビル5階)で販売されています。

「長寿で健康な町づくり」 みんなの国保110番

●●●●●今月は、前月に引き続き「高額療養費制度」の特例措置について説明します。

●●●●●〈事例〉

酪農業を営むAさんのお宅は、家族全員が国保に加入しておりますが、Aさんの母親が肝臓の病気で6月から入院し療養を続けています。

Aさんは、6月分の医療費から毎月高額療養費の申請手続きをとり、払い戻しを受けていましたが、9月分の医療費(60,000円)をいつもと同じように申請したところ払い戻された額が予定していた3,000円ではなく27,000円でした。

なぜ払い戻し額が27,000円になるのでしょうか。

●●●●●〈説明〉
高額療養費は、原則として同一人が1か月に同一の医療機関において医療費が57,000円を超えた場合に適用さ

れるものです。

しかし、国保では被保険者保護救済のため過去12カ月以内に同じ世帯で4回以上の高額療養費の払い戻しを受ける場合、4回目以降は1カ月33,000円(町民税非課税世帯22,200円)を超える分を払い戻しする特例措置が設けられています。

●●●●●

例のように6月から毎月高額療養費の適用を受けている場合には、9月分が4回目となり、9月分が4回目となりますので、60,000円から57,000円を控除するのではな

Aさんの例(払い戻しされる分)

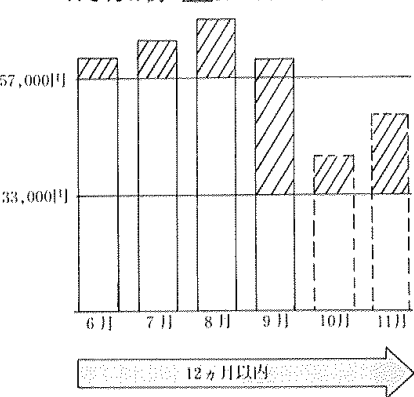

く33,000円を控除した27,000円が払い戻されることになる訳です。詳しくは国保担当窓口(☎3-2330番内線33)におたずねください。

健康スポーツプラザ

●●●●●ウィンタースポーツ ●●●●●シーズン開幕!!

今年はずいぶん暖冬で初雪もずいぶん遅かったようですが、寒さや除雪の苦労から逃げられて喜んでいる方もあれば、ウィンタースポーツができず、がっかりしている方もいらっしゃるのではないのでしょうか。いずれにしても北国の冬を楽しむ姿勢は持ちたいですね。さて、町内の冬季スポーツ施設が次の通りオープンします。

●●●●●冬の健康・体力づくりに町の施設を積極的に活用ください。(中小屋スキー場)

▼オープン 12月25日(予定)
▼時間 午前9時～午後4時30分まで

▼問い合わせ先 ☎7-12328 (スキー場管理小屋)
2-13833 (総合体育館)

●●●●●〔当別小・西当別小
●●●●●スケートリンク〕

▼オープン 1月7日(予定)
午前10時～午後7時

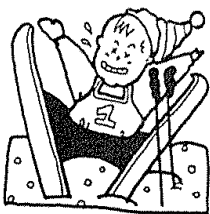

●●●●●〔レディススキー教室〕

▼日時 1月16日～18日の3日間、午前10時～12時
▼場所 中小屋スキー場
▼対象 町内在住の婦人40人
▼内容 スキーの基本技術
▼申込み 1月12日(土)までに保険料360円を添えて総合体育館窓口までお申し込みください。

▼その他 詳細については総合体育館(☎2-13833)までおたずねください。平成3年の幕開けです。今年こそ健康・体力づくりに取り組んでみませんか。

みんなの広場

●●●●●
油火災へ備え
化学消防車を導入



当別消防署に初めて化学消防車が導入され、12月17日から

ら配備されました。
危険物火災と交通事故などの車両火災に対応するため、2、500リットルの水と500リットルの化学消火剤を積載しています。

自動操作の投光器も備えており、購入価格は、2、987万円です。

●●●●●
伊達町収入役
道社会貢献賞受賞

長年にわたって地方自治の振興に貢献したことにより、伊達町収入役が北海道社会貢献賞（自治功労）を受賞しました。伊達収入役は、昭和23年に当別町役場職員として奉職、企画調整部長、民生部長、議会事務局長として理事者に協力し、昭和63年収入役に選任されました。住民福祉、行財政の健全化などに尽力しての功績により、11月22日道庁で受賞されました。



●●●●●
故加藤義正氏へ
功労讃え叙勲伝達



町議会副議長で昨年10月16日に多発性骨髄腫のため76歳で亡くなった、故加藤義正氏への従六位勲五等瑞宝章の叙勲の伝達が12月10日、町役場で行われました。

加藤氏は、中小屋出身で、昭和42年に議会議員に初当選し、連続6期当選しています。62年からは副議長を務め、

●●●●●
新井弘一さん
文化センター基金
に百万円を寄付

新和総業の新井弘一社長が12月1日、町役場を訪れ、「町文化センター建設に役立ててほしい」と100万円を配野町長に手渡しました。
新井さんは、町内でパチンコ店などを経営しており、今年で会社の創業40周年を記念し寄付を申し出たものです。



町農協、農業委員などを歴任して町政功労者です。
この日、平野鉄也石狩支庁長からチヨ夫人に賞状が手渡されました。

句読点

あけましておめでとうございませう。
昨年はスウェーデン国王、レクサンド少年アイスホッケーチームの来町、開基100周年記念事業、道民の森オープン、スウェーデン風JR大英駅舎の完成と、実に多くの話題がありました。
今年も明るい、楽しいニュースが多いことに期待したいものです。

ところで今年は何年ですか。羊は紀元前6千年ごろ、家畜化されたといわれています。日本へは、西暦599年に百済から2頭の羊が贈られたのが最初だそうです。
現在の飼育頭数は、北海道や東北を中心に、約3万頭で当別には62頭います。
さて、「一年の計は元且にあり」といいますが、今年の目標を決め、迷える羊にならないよう、スタートを切りたいものです。

ぐるーぷ・サークル紹介

大きな声でストレス解消 パープル・シンガーズ



「大きな声で歌っていると、ストレスも解消です」と当別小学校PTAママさんコーラス、パープル・シンガーズの代表越田博子さん。
毎週火曜日は夕食の仕度を早く済ませ、夜7時に小学校に集合し歌の練習に励みます。

結成が昭和62年8月と未だ年数が浅いのですが、14人の会員の息はびつたりで、練習の成果も急上昇中です。
今年、発表の機会も多く開基100周年記念式典でのオーブニングで記念賛歌のコーラス、続いて小学校の学芸会、町文化祭、12月18日には、当別小で家族、友人を誘ってクリスマスミニコンサートを開くという忙しい年です。
「今度は、老人ホームのお年寄りにも聞かせたい」と意欲的です。
「でも、会員が少ないのもっと増やしたい」と越田さん。「カラオケの好きな貴女」コーラスもやってみては！

「寄付ありがとう」 うたいました

☆社会福祉協議会へ
▽北川憲一さん（蕨俗町）から5万円
▽伊藤悦子さん（栄町）から5万円
▽鈴木勲さん（末広町）から3万円
▽門脇美智夫さん（泉町）から3万円
▽横山綾子さん（蕨俗町）から靴下カバー80足
▽セイコーマート久保（大町）から3、149円▽三橋正一さん（西町）から1万円
☆当別小学校へ
▽立正佼成会当別地区（三浦広子代表）から雑布150枚
☆当別中学校へ

訂正とお詫び

12月号の「スウェーデン風JR大英駅舎が完成」の中で、写真見出しの旧大英駅舎の「大正9年建設」は「昭和9年」の誤りでした。訂正しお詫びいたします。

当番医のお知らせ

当番医については変更することがあります。診療前に必ずお確かめください。また救急以外の夜間診療はさせていただきます。
平日は17時より翌朝9時まで
土曜は12時より翌朝7時まで
日曜、休日は7時より翌朝9時まで

	①	②	③	4	5	⑥	7	8
	勤	太	近	堀	堀	堀	堀	太
1月	9	10	11	12	13	14	15	16
	堀	勤	近	勤	堀	勤	近	太
	17	18	19	20	21	22	23	24
	勤	近	太	堀	勤	堀	近	太
	25	26	27	28	29	30	31	/
	太	近	③	太	堀	堀	近	
2月	1	2	3	4	5	6	7	8
	勤	堀	太	近	堀	堀	太	堀

近藤診療所 ☎ 3-2021 旭町
太美中央病院 ☎ 6-2332 太美町
勤医協 ☎ 3-3010 末広町
堀江病院 ☎ 2-3111 樺戸町

戸籍の窓

11月16日～12月15日届出
おめでとうございます

氏名	父	母	住所
安房 見悟	秀一	美久	所 東 蔵 日 沢 町 町
目黒 尚樹	康彦	あさ	蔵 日 沢 町 町
森 俊	康彦	あさ	蔵 日 沢 町 町
吉田 柳本	守	品	蔵 日 沢 町 町
若松 千穂	昭	山	蔵 日 沢 町 町
村松 光沙	裕	さ	蔵 日 沢 町 町
岡田 美幸	高	美	蔵 日 沢 町 町
佐々木 健二	一郎	文	蔵 日 沢 町 町
中鉢 麻里	一	希	蔵 日 沢 町 町
江口 下 恵	泰	千	蔵 日 沢 町 町
日下部 優	幸	南	蔵 日 沢 町 町
村瀬 恭	博	こ	蔵 日 沢 町 町
宇川 吉田	幸	洋	蔵 日 沢 町 町
田村 湯浅	裕	直	蔵 日 沢 町 町
中鉢 夏	裕	久	蔵 日 沢 町 町
加藤 齊	一	佳	蔵 日 沢 町 町

おくりやみ申し上げます

氏名	年齢	世帯主	住所
本間 清治	(72)	一人	所 東 蔵 日 沢 町 町
北川 嘉根	(75)	一人	蔵 日 沢 町 町
伊藤 富雄	(60)	一人	蔵 日 沢 町 町
滝本 榮カヨ	(87)	一人	蔵 日 沢 町 町
門脇 ユキエ	(74)	一人	蔵 日 沢 町 町
高山 善一	(85)	一人	蔵 日 沢 町 町
原田 亀太郎	(91)	一人	蔵 日 沢 町 町
富山 ハツネ	(81)	一人	蔵 日 沢 町 町
城戸 信雄	(64)	一人	蔵 日 沢 町 町

謎の多い貴重な石
「ひょうたん石」

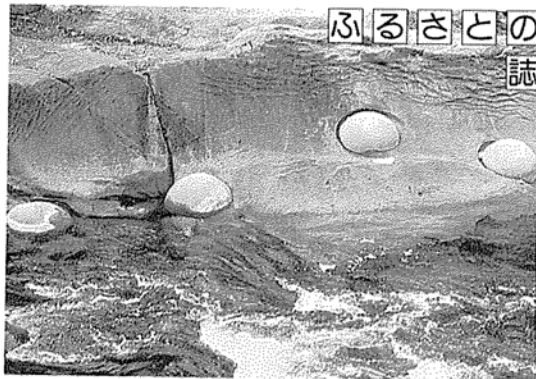

当別川の支流

青山一番川の上流
2.5kmの場所に、
約700mの範囲
にわたって「ひょう
たん石」と呼ば
れる石が出てきま
す。

名前の由来は、
丸い石が2つ連な
って、ひょうたん
の形をしているの
で付いたようです。
しかし、ほとん
どは、一個の丸い
石が多く、2つ、
3つとつながって
いるのは珍しいよ

うです。

どうして丸い石が出るかと
不思議に思いますが、地質的
には今から約1、500万
200万年前の新第三紀、中
新世後期から鮮新世のもので、
石の中心部には、巻貝や固い
化石類が入っています。

このことから、巻貝の粘液
で砂が付着し、少しづつ大き
くなったものではと言われて
いますが、未だその原因は解
明されていません。

全国的には、似た石が静岡
県相良町に「子生れ石」とし
てあります。
いずれにしても、珍しい石
のため、数多くの石が持ち去
られ庭石などにも使われてい
ます。まだまだ謎の多い貴重
な石です大切にしましょう。



おじいさん・おばあさん(45)



大崎ヨシ子さん
(青山・74歳)

電気が通って
うれしくて涙

当別で生まれ育った大崎
ヨシ子さん「昔は、当別市街
まで一日がかりで、買物に
行ったんですよ」と話しま
す。

青山での米づくりは、昭
和25年ごろで本格的になっ
たのは、青山ダム completion
の昭和42年ごろと言います。
当別川と山に挟まれた農
地のため、当別川の増水と
山側の農地は泥炭だったた
め水田造りは苦労が多かつ
たそうです。
電気が通ったのは、昭和
31年ごろで、電灯のまぶし
い明りに、うれしくて泣い
てしまったと話します。
「それまでは、毎日ランパ
のホヤみがきでしたからね」と
当時を振り返ります。

昨年10月にパンケ川にサ
ケがそ上しました。当別
川の青山地域では、昔はマ
スを捕えたこともあったそ
うで「食べてみたが、美味
しくなかったね」と大崎さ
ん。公民館で行われているこ
とぶき大学には、もう10年
近く通い続ける、元気がい
っぱいのおばあさん、これ
からも頑張ってください。

平成2年
国勢調査概数速報

昨年10月1日、全国一斉に
行われた国勢調査は、指導員、
調査員、町民のご協力により
調査を終了することができま
した。

ご協力に感謝いたします。
12月11日に北海道速報の、
人口の概数発表があります。
当別町の国勢調査人口は次
のとおりです。(一)内は昭和
60年の国調との比較です)

人口	15,825人	(6,822人減)
男	7,866人	(4,255人減)
女	7,959人	(2,571人減)
世帯数	5,369世帯	(86世帯増)

人のうごき

12月1日現在	(前月との比較)
総数	15,983人 (+6)
男	7,974人 (+5)
女	8,009人 (+1)
世帯数	5,372戸 (+12)
11月中の出生	13人
死亡	8人
転入	64人
転出	63人