



My Town Tobetsu

広報

とろべつ

発行＝北海道当別町 編集＝企画課 No. 449 平成3年2月1日発行



2

当別町成人式が1月15日行われ、329人が大人へのスタートを。

晴れやかに20歳の顔

329人が大人の仲間入り

はたち

第43回当別町成人式が1月15日の成人の日、町公民館で晴れ着やスーツに身を包んだ若者約190人が参加して行われました。

今年町内で成人を迎えたのは、昭和45年4月2日から昭和46年4月1日までに生まれた男性210人、女性119人の合計329人で、昨年と比較し、37人多くなっています。

多くなった理由は、東日本学園大学生の増加によるものと思われています。

この日は、早朝から天候に恵まれ、両親に付き添われて晴れ着姿も美しい娘さんが、次々に会場に訪れました。式では、配野定平町長が「希

望をもって、大人としての一歩を踏み出してください。また国際社会の若者として国際感覚を身につけてほしい」と激励の言葉を贈りました。

このあと、新成人を代表して八木雅人さんと館田千恵美さんが、「社会人としての自覚を身につけ、郷土発展に努めます」と力強く宣誓をしました。

式のあとは、自分たちが生まれた昭和45年制作の記録映画「当別開基百年」を観賞、20年前の町のようすを興味深げに見入っていました。

また、町青年団協議会の郷土芸能部員による「どうべつ太鼓」が披露され、迫力あふれる演奏で新成人を祝いました。

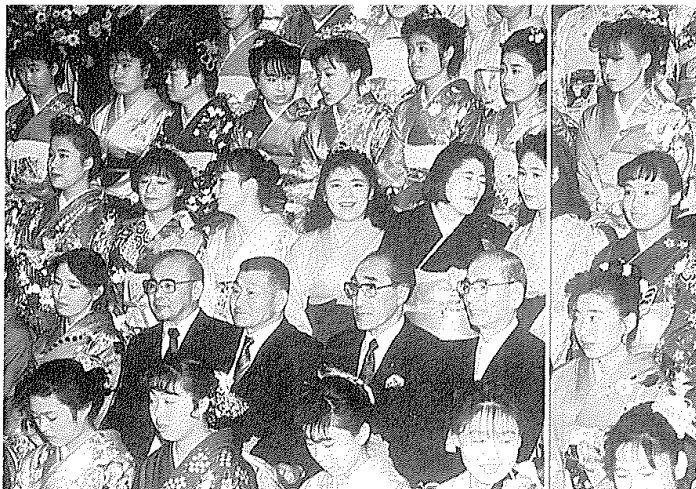

「20歳の顔は、もうなんとなくウキウキ」



「今年はついてる」ピンゴゲームで第1位の中川仁さん。勉強もこの調子で！



「記念写真。ちょっと緊張しちゃうな」



「間違わないように！そればかり気になって」成人の誓いを述べる八木さんと館田さん(右)

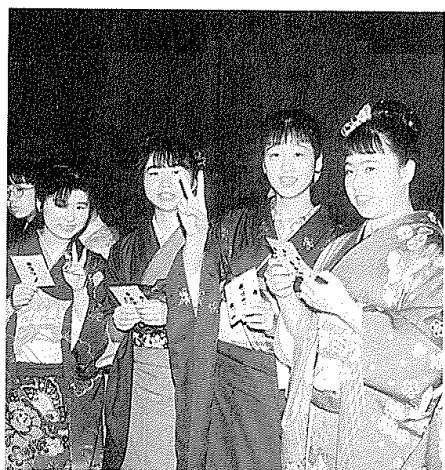

「リーチ、リーチ、リーチ。ハイ・ピース」

■はたちの一言
仕事もスタート

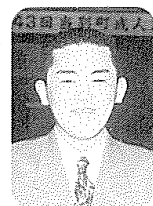

菅 利夫さん
(旭町)

札幌の専門学校を今春卒業し、就職が決まっている。

特に20歳ということを意識することはありませんが、就職するという事で、新たな人生のスタート。

本州で研修のあと、北海道勤務になればと思っています。

仲間と旅行も



鹿野 昌子さん
(北栄町)

今日の晴れ着姿をおおちゃんに見せてあげたい。

大人になったという気持ちは特にないが、周りとは違う見方をするんだろうな。

25歳までには結婚したいと考えているので、今のうちに仲間と旅行でもしたい。

政治にも関心



三浦 浩司さん
(太美町)

友達に会えるので式に出席した。

就職して3年目になるので、これからは自分の仕事を責任を持ってやりたい。

20歳になったら選挙権があるが、政治にも関心を持って4月の統一地方選に一票を投じたい。

人生の通過点



芦仲めぐみさん
(大町)

東京で働いているが、住みなれた当別で成人式を迎えたかったので、里帰りした。

20歳という気負いはなく、人生の通過点にすぎないと思っっている。

今は、お金を貯めて海外旅行をしたいと考えている。

「平成2年度青年海外研修報告」その①

胸をなめく旅を終えて

昭和60年の「国際青年年」を記念して、町では青年海外研修派遣事業を行っています。毎年3人の青年を海外に10年間派遣し、未来を担う青年の国際的視野を、大いに広げてもらおうというものです。平成2年度は、佐々木智子さん(白樺町)、佐々木浩幸さん(当別太)、山田実千代さん(西町)が昨年9月18日から29日までの12日間、イギリス、オランダ、スイス、フランスを視察してきました。今月号から3回にわたり、その報告をお届けします。今回は、佐々木智子さんからの報告です。

9月18日、いよいよ12日間の研修に出发する日を迎えました。千歳空港を飛び立ち、期待と不安を胸に、午後4時55分に成田空港の北ウイングから、12時間30分ノンストップで、イギリスのロンドンに着きました。

佐々木 智子(白樺町)
〔イギリス〕

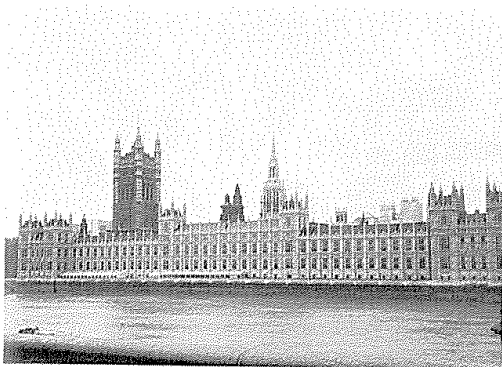

国会議事堂、まさに歴史の重みを感じさせる

●偉大な歴史と誇りの国

「ロンドンに ついた、胸をワクワクさせながら市内見学に行きました。まず、テムズ川に面して建ち並んでいるウェストミンスター寺院と国会議事堂、そしてビッグベンです。

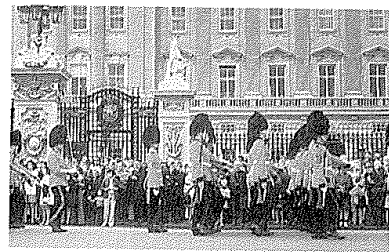

衛兵の交代の儀式はショーのようだ

ウェストミンスター寺院は、歴代の国王や女王の戴冠式が行われる格式高い寺院で、ゴシック建築の代表作といわれる教会です。この教会に埋葬されるのは、大変な名誉で、歴代の国王やシェークスピア、ミルトン、チャーチルなど著名人、政治家などの墓碑がたくさんあります。その中でも、入口のすぐそばに1カ所だけ赤い布に覆わ

れ、ポビーの赤い花でうめられた、1920年に亡くなった無名戦士のお墓だけは、いかなる人であろうと、そこを踏んではいけないということでした。

ウェストミンスターの北側にある大時計ビッグベンには、高さ95m、直径2・8m、重さ13・5tもある巨大な青銅の鐘がつるされていて、鐘の音が15分毎にロンドンの空に鳴り響きます。ビッグベンの名称の由来は、大男の工事責任者ベンジャミン・ホルルの愛称からつけられたものです。

次は、エリザベス女王の宮殿であるバッキンガム宮殿へと行きました。1日おきに行われ



パルテノン宮殿の壁のレリーフが原形のまま展示されている

ギリシャ風の巨大な建物に、古代エジプト、ローマ、ギリシャ、アジアなど世界各國の貴重な歴史の遺産や美術品が、8万点も保存されています。

エジプトの紀元前3世紀のミイラから、ピトリスの楽譜まであります。その中でも、アテネのパルテノン宮殿の壁のレリーフが原形のまま壁にはめこまれ、展示室を覆っていたのには驚きました。日本の展示室に入ったときは、

ちよつぱり里心がおきてしまいました。

年間入場者は、400万人、その中の半数は外国人で、日本人も年間20万人訪れるそうです。

市内見学を終えて、ホテルに帰るのに、地下鉄に乗ることになりました。切符は、日本と同じ自動券売機で買うのですが、券売機にはおつりの出るものと、出てこないものがあり、それを区別するのに少し手間どりました。しかし、と

てもよい経験でした。

●盛んなボランティア活動

ボランティア活動 ロンドン北東、イスリント地区にあるボランティア・センターを訪ねました。

この施設は、日本では、例えば、コミュニティセンターのようなものです。職員が6人、サポーター9人で活動しています。託児所や幼稚園があり、そこで働いているチャイルド・メインダー(保育)は、3人までの子どもを世話し、また、自分の子どもも連れて来て、一緒に遊ばせることができるということです。ほかに、老人向けのランチクラブ(食堂)、公園、年クラブ活動、プール、公園、アシレチックなどの施設があり、年齢や性別、人種を問わず利用でき、知恵遅れや身体障者も一緒に活動しています。老人のためには、昼食を提供したり、ワゴン車で送り迎えもしています。体育館では



ロンドン繁華街、ピカデリー・サーカス

掌さんが車の中でダンスを踊るしぐさのパフォーマンスは、とても楽しかったです。

自由時間にショッピングをすませ、ホテルで夕食後、ミュージカルを見に行くことになりました。『MIE AND MY GIRL』という遺産相競争いをコミカルに表現している物語で、初めて見るミュージカルでしたが、言葉もよく解らなかつた

が、役者の顔の表情、しぐさを見てみると、なんとなくストーリーを理解することができました。あつという間の楽しい2時間でした。そして、ロンドン最後の夜は思い出さず、有意義なものでした。

●夜のピカデリーとミュージカル

地下鉄に乗り、ライオンズ・ブールドに降り、ライオンズ・ブールドの繁華街ピカデリー・サーカスに向いました。黒人の車

次回は、佐々木浩幸さん(当別太)のオランダ、スイスの報告です。



お年寄りのため昼食サービスもあるボランティアセンター

道営客土事業の開始を前に1月10日、上当別の土取り場で交通事故防止などの安全祈願祭が行われました。

本年度の客土事業は、中小屋と上当別の土取り場から、約118,700立方mの土を蔵袋地区と新篠津村北の合わせて216haの水田に運ぶものです。

運搬は1月15日から2月末日までの期間で、1日当り延べ720台のダンプカーが輸送にあたるため、運搬作業中の無事故を願って平野鉄也石狩支庁長、町、工事関係者ら50人が出席して、玉ぐしを奉げました。

無事故でと安全祈願祭



活躍誓い鏡開き式



当別剣道連盟（新井弘一会長）主催の鏡開き式が1月13日、町総合体育館で開かれ、当別中学校剣道部員や剣道少年団員ら約50人が参加して行われました。

連盟指導員を相手に切り返しなどのかかりげいこで汗を流したあと、新井会長が「今年は管内大会が本町で2回予定されています。各々目標をもって努力しよう」と激励しました。

つづいて、日本刀で直径50cmもある鏡もち切りも行われ、今年1年間の活躍を誓い合いました。

当別消防出初め式が1月8日、町公民館で行われ防火の決意を新たにしました。

この日、消防職員、町内6分団の団員、婦人防火クラブ員ら169人が雪が降り続く中、役場から公民館までをパレード、途中本通商店街で石狩北部地区消防事務組合管理者の配野定平町長の観閲を受けました。

式では、永年勤続者表彰が行われ、20年以上の佐藤春光さんらに知事表彰が贈られました。

昨年の町内での火災は10件と過去10年間で最高となっているため、安榮昭治消防長が「町民生活を災害から守るためあらゆる努力をしよう」と、火災ゼロを目指し決意を新たにしました。

防火の決意新たに



あなたの地区の楽しい催しや、できごとなどを、企画課広報広聴係に、どしどし、お知らせください。

(☎3局2330 内線243)

百人一首のカルタ取り大会が1月20日、町公民館で行われ各地区子供会代表者が熱戦を繰り広げました。

町青少年育成会（荒戸一司会長）が主催で毎年行っているもので、今年は男子16チーム、女子17チームの約270人が参加しました。

競技は、1チーム5人編成のトーナメント方式で勝敗を競うもので、会場には子供会役員や父母約200人が応援にかけつけ、会場は熱気にあふれていました。

カルタ取りに熱戦



町営中小屋スキー場で1月8日から11日までの4日間、ジュニアスキー教室が開かれました。

町教育委員会が毎年冬休みを利用して主催しているもので、学校で滑降を学び始める小学校3・4年を対象に行ったところ、73人の子供たちが参加しました。

技術に応じ4班に分かれた子供たちは、当別スキー連盟の中沢喜充指導員ら4人の講師から「力を抜いて、ひざを十分曲げて」などのアドバイスを受けながら、ゲレンデを元気いっぱい滑っていました。

基本の滑りをマスター



まちの話
あれこれ

国民年金だより

年金相談

Q&A ②⑧

■年金受給資格期間を満たしていても国民年金に加入を

Q 私、42歳の会社員で厚生年金にはすでに20年間加入していますが、仮に退職して自営業を始めた場合、国民年金に加入しなくても、年金を受ける資格はあると思いますがどうなのでしょう。

A 厚生年金では、昭和27年4月1日以前に生まれた方については、20年以上の厚生年金期間があれば、老齢厚生年金（老齢基礎年金を含む）を受ける資格（受給資格期間）を満たしていることとなります。しかしながら、国民年金は日本国内に住所のある20歳以

上60歳未満の方すべてが強制加入となっておりますので、老齢基礎年金の受給資格を満たしていても、必ず国民年金に加入し保険料を納めなければなりません。

なお、老齢基礎年金の年金額は昭和16年4月2日以後に生まれた方は、40年間年金保険料を納めることにより満額となりますので、会社を退職した場合、その後も国民年金に加入し年金保険料を納めることにより、年金額が増えることとなります。

■年金に関する諸届は早めに

季節労働などで国民年金から厚生年金へ、または仕事が一

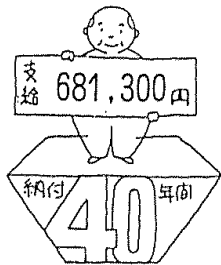

終わって厚生年金の加入者でなくなった時は、会社等から社会保険・厚生年金に関する資格証明書を受け、14日以内に印鑑持参のうえ国民年金への加入手続きを済ませてください。

■保険料納付を忘れずに
年金受給権は、保険料を納めていなければ確保できません。

また、保険料は滞りてしまうと後で納めるのが大変です。保険料は必ず納期ごとに納めましょう。

■年金・保険相談所の開設

▼主催 札幌北社会保険事務所

▼相談日 2月20日（水）
▼場所・時間 当別町商工会館 午前10時～午後3時

健診と相談

母親学級

Bコース お母さんの栄養学
とき 2月7日（木）
受付 10時20分～10時30分
ところ 当別保健所

Cコース 赤ちゃんの保育
とき 2月26日（火）
受付 12時50分～13時
ところ 母子健康センター

乳幼児健診

小児科医師（札幌市立病院）の診察、保健婦、栄養士による相談を行います。
◎4カ月・7カ月児健診
とき 2月19日（火）
受付 13時30分～14時
ところ 母子健康センター



◎股関節脱臼検査
対象 満4カ月の乳児
とき 2月19日（火）
受付 13時～13時30分
ところ 当別保健所
料金 1,190円

◎10カ月児健診
とき 2月22日（金）
受付 13時30分～14時
ところ 母子健康センター

「精神障害者の自立を

めざす社会復帰学級」

昭和63年度から開始した精神障害者の社会復帰学級（つばさの会）も3年目となりました。

ここでは精神障害者を持ちながら、自信を持つ

てその人らしく生き生きと生きられることをめざしています。

現在、

回。月2人の例会は1回に

6～7人集まり、ミニバレエ、バウンドテニス、革工芸、紙細工、木版画、ミティンクなどメニューはさまざまです。昨年は「さわやか健康まつり」に初参加し、作った作

学級生の声

私は、つばさの会の代表として書きますが、私達精神障害者は、とても辛い病気をしていると思います。でも、辛いのは本人だけではなく、その家族も辛いのだと思います。その辛い重荷を、自分で負うのではなく、保健所でいう「つばさの会」に甘えていいのではありませんか？きつと手助けして下さい。



こんにちは
保健婦
☎3-2330(内線127)

在籍14人。月2回の例会は1回に

家族学習会と社会復帰学級合同の懇談会では、親と子の心の内を話し合う場となり有意義でした。

保健所ではこのような事業を行っています。詳しく知りたい方は、保健婦☎3-2141までご連絡ください。

歯科検診・フッ素塗布

対象 1歳0カ月以上の幼児
とき 2月8日（金）
受付 9時～11時
13～14時
ところ 当別保健所
料金 フッ素塗布 370円

むし歯の進行止め有効料は保健所まで。歯をみがき、歯ブラシ、タオル、コップをお持ちください。

三種混合

1期 生後12カ月～48カ月の乳児
とき 2月13日（水）
3月8日（金）
受付 13時～13時30分
ところ 母子健康センター

ツ反・BCG

対象 生後3カ月～48カ月の未満の乳幼児
日程 ツ反 3月12日（火）
BCG 3月14日（木）
受付 13時～13時30分
ところ 母子健康センター

精神保健相談

不眠、イライラ、お酒の飲みすぎ、ホケなどの心配ごとはありませんか。心の悩みを持つ方や家族の相談に専門医が応じます。

日時 2月14日（木）
13時～14時
場所 当別保健所
担当医 啓生会病院
岡 五百理先生
申込 保健所保健婦係（☎3-2141）へ予約のこと。

成人病健康相談

内容 血圧や尿の検査および食事、日常生活の健康管理について相談を受けます。
とき 2月6日（水）
3月6日（水）
受付 9時30分～11時
ところ 役場福祉相談室

お知らせ

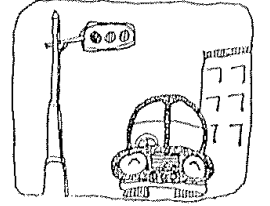

信号機

冬道は路面に
応じて慎重に

2月は、本格的な降雪と厳しい寒さが続くため、積雪等による道路幅の減少、路面凍結、地吹雪等による見とおし不良など、道路環境が一段と悪くなります。

このため、雪山の陰からの飛出しによる事故や、スリップ事故、追突事故など冬道特有の事故が多発します。運転者も歩行者もお互いに交通ルールを守るとともに、特に運転者は、譲り合いの心で運転し、交通事故の防止に努めましょう。

●降雪、吹雪などで視界不良の場合は、スピードを落とし、昼間でも前照灯やライトを点灯して走行しましょう。

●冬道では、先を急ぐと、つい前の車との距離が接近しがちになります。前の車が急に止まっても、安全に止まることができるよう、車間距離を十分とりましょう。

●夕方や夜間の外出には、明るい色の服装や、夜光反射材の着用など運転者から目立つようにしましょう。

(わたしも交通安全運動)

町職員の採用 調理員を募集

当別町職員(調理員)を次の要領で募集します。

- ▽採用人員 1人
- ▽資格
 - ①昭和44年4月2日から昭和46年4月1日までに生まれたる者
 - ②調理師免許を有する者または同免許取得見込の者
- ▽応募締切
 - 平成3年2月28日(木)
- ▽郵送の場合は、締切当日消印のあるもの
- ▽提出書類(各々1部)
 - ①自筆の履歴書(3カ月以内)に撮った写真を添付)
 - ②調理師免許を有する者または同免許取得見込の者
 - ③住民票(本人)
 - ④最終学校の成績証明書
 - ⑤人物調査書(身分証明書)
 - ⑥身体検査書(公立病院または保健所発行のもの)
 - ⑦住民票(本人)
 - ⑧試験科目等
 - ⑨日程及び試験科目等は、締切日以降に本人あて通知します。
- ▽採用予定日
 - 平成3年4月1日から
- ▽問い合わせ
 - 役場総務課職員係(☎312330番内線21)まで

臨時職員の募集 事務・保母職など

役場では平成3年度中に採用予定の一般事務臨時職員及び保育所の臨時保母、臨時調理員、雑役婦を次の要領で募集します。

- ▽資格
 - ①臨時事務員 35歳までの女性で高校卒業程度の学力を有する方
 - ②臨時保母 50歳までの女性
 - ③臨時調理員 50歳までの女性
 - ④臨時雑役婦 50歳までの女性
- ▽期間
 - (4月1日現在の年齢)
- ▽採用条件
 - ①採用期間 5カ月以内で更新し最高10カ月まで
 - ②賃金 1日 事務員 4,100円、4,300円、4,600円、4,900円、5,200円、5,500円
 - ③資格 資格なし
 - ④無資格調理員 4,200円
 - ⑤雑役婦 4,000円
 - ⑥社会保険等 2カ月を超えて雇用する場合は健康保険、厚生年金や雇用保険に加入します。
 - ⑦申し込み 印鑑、写真、住民票を持参のうえ、総務課職員係(役場2階)へ直接申し込みください。

温かな心の贈り物 献血にご協力を

- ① 3月15日(金) 3月15日(金)
- ② 3月15日(金) 3月15日(金)
- ③ 3月15日(金) 3月15日(金)
- ④ 3月15日(金) 3月15日(金)
- ⑤ 3月15日(金) 3月15日(金)
- ⑥ 3月15日(金) 3月15日(金)
- ⑦ 3月15日(金) 3月15日(金)
- ⑧ 3月15日(金) 3月15日(金)
- ⑨ 3月15日(金) 3月15日(金)
- ⑩ 3月15日(金) 3月15日(金)

所得・贈与・消費税 の申告は早めに

平成2年分(平成2年1月1日から12月31日まで)の贈与税の確定申告が2月1日、所得税は2月16日から始まり、申告期限は3月15日までとなっています。

また、消費税は1月から始めており、申告期限は4月1日までです。

期限間近になると税務署が混雑し、長期間待つこともありますので、申告は早めに済ませるようお願いいたします。

なお、これらの税の相談を次のとおり行いますのでご利用ください。

▼日時 2月25日(月)、26日(火) 両日とも午前10時～午後1時、4時～5時

▼場所 当別町商工会館

▼留意事項

確定申告書及び納付書をおらかじめ税務署から送付されている方は、次の点に注意してください。

①送られてきた申告書及び納付書を使用

②複写式の申告書の場合は、ホールペンドに強く、しっかりと書き、切り離さないで

提出してください。

③書き損じの申告書は、書き直しの申告書に添付して提出してください。

④申告書は、郵送または最寄りの税務署へ提出してください。

⑤その他 税務署から日時を指定された方は、当日当別町商工会館で申告相談を受けてください。都合により当日受けることができない場合は電話で連絡ください。

▼電話相談 ☎011-741-6577又は、☎011-0220

▼問い合わせ 札幌北税務署(☎011-731-9101番まで)

▼時間 午後1時～3時45分

▼場所 農村環境改善センター

参加してみませんか 楽しくやせる会

成人病を予防し健康のために「楽しくやせる会」に参加してみませんか。

▼対象 40歳以上の女性

▼内容 検診などで減量を勧められている方で、心疾患を有せず運動可能な方

▼日程 2月26日(火) 2月28日(木) 3月13日(水)

▼時間 (3日間で1コースです)

▼場所 午後1時～3時45分 農村環境改善センター

▼参加料 無料

▼申し込み 住民課保健衛生係(☎312330内線21) 定員20人になりしだい締め切ります。

(西町)

▼内容 ○肥満と健康の話 ○家庭で気軽にできる体操の実習

○食事のポイント ○グループワーク「どうすればやせるか」

▼担当 体育指導員、栄養士、保健婦

▼持ち物 筆記用具、健康手帳、運動しやすい服装(スラックス、運動くつ等)

▼参加料 無料

▼申し込み 住民課保健衛生係(☎312330内線21) 定員20人になりしだい締め切ります。

新着図書から

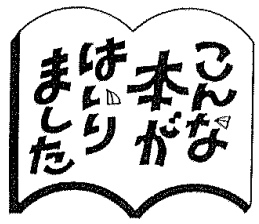

公民館図書室

- 貸出は、午前10時～午後5時
- 休館日は、毎週月曜日、祝日
- 貸出期間は、2週間です
- 貸出冊数は、3冊までです
- 利用は、無料です

一般図書

著者	図書名
加東祥子	失われた声
渡辺淳一	影絵
吉本ばなな	N・P
高樹のぶ子	霧の子午線
島田紳助	風がとまるとき
鷺沢朋	少年たちの終わらない夜
佐々淳行	目黒署アベック殺人事件
笹沢左保	日暮れて道を急ぐ
西村京太郎	特急「有明」殺人事件
赤川次郎	密告の正午
//	悪の華
斎藤栄	蒙古襲来殺人旅情
由良三郎	網走一東京殺人カルテ
山村美紗	京都博多殺人事件

児童図書

著者	図書名
古川タク	しつけの本
まついのりこ	くいしんぼうのどんぐりくん
五味太郎	ぼくはぞうだ
ジャネット・アラソ・アルバーク	バイバイベイビー
鶴見正夫	ブルドーザーのガンバ
このみひかる	ドロ口話なぞばなし①②③
三田照子	ハワイはりのりの大てんさい
さとうまきこ	ガールフレンドは魔法つかい
生源寺美子	でもやっぱりいるさ
ロバート＝パースク	ぼく哀れみなんかいらないよ

お知らせ

スキー講習会 受講者募集中

スキー技術を上達させたい初心者から上級者のみなさん。
スキー講習会を受けてゲレンデを思いのままに滑ってみませんか。
当別スキー連盟では、受講者を募集しています。

講習会日程

2月10日(日)、13日(水)、15日(金)のナイター、16日(土)のナイター、3月2日(土)

講習時間

午前10時30分から午後3時30分まで。ただし、土曜日は午後1時30分から。ナイターは午後6時30分から8時30分まで。

受講料

一日、2,500円。平日1,500円。ナイター3日間コース3,500円。

受付場所
石狩平原スキー場
主催 当別スキー連盟
その他
級別テスト及びジュニアテストが2月17日(日)、3月3日(日)に行われます。

4月1日から スパイクタイヤ規制

スパイクタイヤにより発生する粉じんは生活環境や私達の健康に悪影響を与えます。このため、「スパイクタイヤ粉じん発生防止法」が制定され、4月1日からスパイクタイヤの使用が規制されます。また、国内産のスパイクタイヤは平成2年12月末で生産中止、平成3年3月末で販売が中止されます。

これからはスタッドレスタイヤが主役になります。スパイクタイヤを使わず私たち一人ひとりが交通安全に心がけ、粉じんのないきれいな春を迎えましょう。

申し込みください 女性のがん検診

町では平成3年の女性ががん検診を次のとおり行います。がん検診は定期的に、1年に1回受けることが大切です。

今回の検診は子宮がん検診のほかに、希望者は乳がん検診、胃がん検診が同時に受けられます。

対象 満30歳以上の婦人 (胃がん検診は35歳以上)

町では平成3年の女性ががん検診を次のとおり行います。がん検診は定期的に、1年に1回受けることが大切です。

今回の検診は子宮がん検診のほかに、希望者は乳がん検診、胃がん検診が同時に受けられます。

健康保険加入者及び生活保護者は無料。
① 申込先 住民課
保健衛生係(☎312330 内線126・127)まで



成人病予防週間
(2月1日～7日)

3-1010教育相談電話

相談日/月・水・金曜日 13:00～17:00
教育に関する相談を電話で受けています。子供も保護者の方も、交友関係、進路指導、いじめなど悩みをおもちの方は勇気をもってご相談ください。秘密は守られますし、専門の相談員がお聞きします。



募集中です 消費・物価モニター

北海道では、平成3年度の消費生活モニターと物価モニターを次のとおり募集しています。

▽消費生活モニター及び物価モニター
の主な職務

- (1)生活必需品の価格及び出荷り状況の月別調査
- (2)商品及びサービスの表示等についての調査など
- ▽モニターの資格

(1)町内に居住する20歳以上の人で、日常生活のための商品及びサービスの購入を継続して行っている人
(2)道が主催するモニター研修会に出席できる人

▽モニターの任期

平成3年4月1日から平成4年3月31日まで

▽申込期限

2月28日(木)まで

▽申し込み

希望される方は、期日までに役場商工労政課(☎312330 番内線22)に申し出て

4月から 毎月第2・第4土曜 日は役場が休みに ください。

国では平成元年1月から、道は平成元年5月から土曜開庁方式による4週6体制を実施しています。

町では、平成3年4月から毎月第2・第4土曜日に役場や出張所などを休みにする土曜開庁方式による4週6体制を実施することになりました。

誤字・俗字は生活上不便なことも 新しい戸籍は正しい字で

戸籍は、パスポートを取得する場合とか、相続登記をする場合など、いろいろなところで利用されます。

このように、戸籍は、日本人についての身分関係を登録・公証する公文書として重要な

ものですから、正しい文字で記載する必要があります。

しかし、戸籍の中には、氏名が誤字あるのは俗字で記載されているものもあります。そのため、官公署の窓口等でトラブルを生じ、社会生活上、不便を強いられている方々もあるようです。

そこで、平成3年1月からは、従来の戸籍に誤字・俗字

で記載されている氏名を新しい戸籍に記載する場合には、正しい字を用いることになりました。

①従来戸籍に氏名が誤字・俗字で記載されている方について、次のような場合には、新しい戸籍に正しい字で記載します。

- (イ)養子縁組などによって他の戸籍へ入籍する場合
- (ロ)結婚、転籍などによって新しく戸籍を作る場合
- (ハ)養子縁組などによって他の戸籍へ入籍する場合

閉庁にあたっては、町民の日常生活にできるだけ影響を及ぼさないよう配慮する方針です。

暮らしたに密接に関連している施設や、週末に利用の多い施設などは今までどおり業務を行いますので、町民のご理解とご協力をお願いします。

②誤字・俗字を正しい字で記載する場合には、届出のときあるいは戸籍に記載した後

にその旨をお知らせします。

③俗字のうち、「尙」とか「崎」などは、一定の範囲の字について、従来のまま記載します。

④戸籍に誤字・俗字で記載されている氏名が、例えば「邊」と旧字体で記載されているため、不便を感じておられる方は、申出により、その字体に対応する新字体(通用字体)である「辺」に直す(更正する)ことができます。

町政功労者逝去

▽真野 要さん(65歳・西町) 平成2年11月10日死去
経歴 昭和27年から昭和58年まで31年6カ月町職員。
昭和59年に町政功労者となりました。

戸籍に記載されている氏名が、例えは「邊」と旧字体で記載されているため、不便を感じておられる方は、申出により、その字体に対応する新字体(通用字体)である「辺」に直す(更正する)ことができます。

詳しくは、役場住民課戸籍住民係(☎312330 番内線22)まで

お知らせ

戸籍は、パスポートを取得する場合とか、相続登記をする場合など、いろいろなところで利用されます。

このように、戸籍は、日本人についての身分関係を登録・公証する公文書として重要な

ものですから、正しい文字で記載する必要があります。

しかし、戸籍の中には、氏名が誤字あるのは俗字で記載されているものもあります。そのため、官公署の窓口等でトラブルを生じ、社会生活上、不便を強いられている方々もあるようです。

そこで、平成3年1月からは、従来の戸籍に誤字・俗字

お知らせ

●●●●●●●●●● 利用ください 在宅福祉サービス

町では、お年寄りの皆さんに、家族とともに快適な生活を送っていただくよう、また、介護している家族の方に、心身ともに健やかに介護をしていただけるよう、次のような在宅福祉サービス

● 身体障害をお持ちの方のために、入浴のサービスを行います。
● 短期間老人ホームでお世話寝たきりや、痴呆性のお年寄りなどを介護している家族の方が、病氣や冠婚葬祭、介護疲れなどのため、一時的に介護できなくなったときに、お年寄りの方を老人ホームでお世話します。
● 費用
入浴のサービス以外は、世帯の所得等に応じた費用負担があります。
● 申請方法等 詳細は福祉係

● 育課福祉係 (☎3-212330番内線) まで問い合わせください。
● 2月15日です
● 特定疾患医療受給者証の継続手続き
現在、特定疾患医療受給者証をお持ちの方の、継続申請手続きを次の要領で行います。
● 日時 2月15日(火)午前10時から午後3時まで
● 場所 当別保健所
● 申請書類等
子供などに注意しましょう。

● 屋根からたくさん雪が落ちたときは、直ちに事故がないかどうかをたしかめるとともに、歩行者の支障のないよう処理しましょう。
● 屋根から落ちた雪、氷、つららや敷地内の雪を道路に出しますと、歩行者や車の運行に支障となりますので、出さないようにしましょう。
● 屋根から落ちた雪、氷、つららが敷地内の雪を道路に出しますと、歩行者や車の運行に支障となりますので、出さないようにしましょう。

●●●●●●●●●● ご協力ください 在宅栄養士さん

北海道では、各町村が行う健康教育や健康相談などを、はじめとした各種の健康づくり事業を推進するため、各事業に協力くださる意欲のある在宅栄養士さんを求めています。

● 家庭におられる栄養士さん、是非ご連絡くださるようお願いいたします。
● 連絡期間 2月1日～2月

●●●●●●●●●● 屋根からの雪 危険防止のお願い

毎年この時期になりますと、屋根に積った雪、氷、つららが落ちて、歩行者が怪我をしたり、また死亡したりすることが、しばしば起っています。事故の発生は、1日の気温

が次第に高くなって来る11時ごろから始まり、14時ごろがピークとなります。事故をなくすために、特に次のことに注意しましょう。
● 道路に屋根の雪が落ちるような建物には、丈夫な雪止めをつけましょう。
● 雪止めは、こわれて落ちることもありますので、必ず点検して、悪いところは早めに修理しましょう。
● 屋根の雪、氷、つららは早めにおろすようにし、おろすとき歩行者や遊んでいる

● 屋根からたくさん雪が落ちたときは、直ちに事故がないかどうかをたしかめるとともに、歩行者の支障のないよう処理しましょう。
● 屋根から落ちた雪、氷、つららや敷地内の雪を道路に出しますと、歩行者や車の運行に支障となりますので、出さないようにしましょう。

● 屋根から落ちた雪、氷、つららが敷地内の雪を道路に出しますと、歩行者や車の運行に支障となりますので、出さないようにしましょう。

長寿で健康な町づくり みんなの国保110番

● 印刷会社に30年間勤めていたAさん(62歳無職)は、定年退職後、老齢厚生年金を受けて奥さん(61歳無職)と2人で暮らしています。

● 負担金を出してもらうことにより年金受給者である退職者(以下「退職被保険者」といいます)の負担の軽減と、高齢者の加入増加に伴う国保財政(既存の国保加入者の負担の軽減を図ることを目的として設けられた制度です。そのため一般の被保険者とは医療費の自己負担の割合が異なります。(図参照)

● 老人保健法の適用を受けていない人
○ 退職被保険者本人と同一世帯に属し、退職被保険者の収入により生計を維持している直系尊族、配偶者及び3親等以内の親族
● 今回の場合は、資格要件の全てを満たしていますので、「退職者医療制度」の適用を受けることとなります。

● 退職時に手続きをした任意継続保険が、今月末で期限切れとなりますので、国保への加入手続きをしようと考えています。
● 国保にはAさんのような人たちが対象とした医療制度が設けられているのでしょうか。
● 国保には、会社や官公庁を高齢となり退職した本人とその家族を対象に「退職者医療制度」が設けられています。
● この制度は、退職者が以前加入していた健康保険から、

● 負担金を出してもらうことにより年金受給者である退職者(以下「退職被保険者」といいます)の負担の軽減と、高齢者の加入増加に伴う国保財政(既存の国保加入者の負担の軽減を図ることを目的として設けられた制度です。そのため一般の被保険者とは医療費の自己負担の割合が異なります。(図参照)

● 老人保健法の適用を受けていない人
○ 退職被保険者本人と同一世帯に属し、退職被保険者の収入により生計を維持している直系尊族、配偶者及び3親等以内の親族
● 今回の場合は、資格要件の全てを満たしていますので、「退職者医療制度」の適用を受けることとなります。

退職被保険者及び被扶養者の負担割合

退職被保険者	入院・通院とも医療費の2割
被扶養者	入院は医療費の2割 通院は医療費の3割

● 退職時に手続きをした任意継続保険が、今月末で期限切れとなりますので、国保への加入手続きをしようと考えています。
● 国保にはAさんのような人たちが対象とした医療制度が設けられているのでしょうか。
● 国保には、会社や官公庁を高齢となり退職した本人とその家族を対象に「退職者医療制度」が設けられています。
● この制度は、退職者が以前加入していた健康保険から、

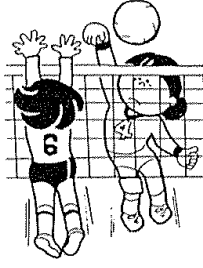

みんなの広場

主婦らスキーマスター 華麗な滑り目指し

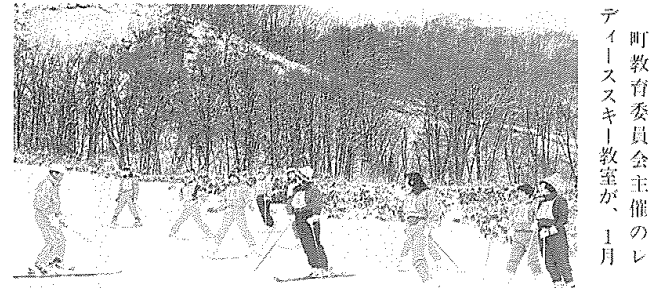

16日から18日までの3日間、中小屋スキー場で行われました。「スキーを楽しく滑って、冬の体力づくりを」と毎年企画されているもので、今年は30代から40代の主婦を中心に22人がレッスンに参加しました。カラフルなスキーウェアを身につけて参加した主婦らは、当別スキー連盟の平幸延さんから3人の講師から、ブルーク、ブルークボーゲンなどの基本的な滑りを教わっていましたが、初心者が多く、思うようにスキー操作ができず、転ぶ人もいました。

それでも「早く上達したい」と華麗な滑りを目指して、元氣いっぱい練習を繰り返していました。

あそ雪の広場 花火・馬そりも

冬のビッグイベント「第9回あそ雪の広場」が、2月15日から17日までの3日間、阿蘇公園で開催されました。今回は、雪まつりというのを、町外にアピールするためサブタイトルを「スノーフェスティバル・3・当別」と名付けて中味も充実したいと、当別青年会議所など21団体が参加する、実行委員会も準備に大忙しです。

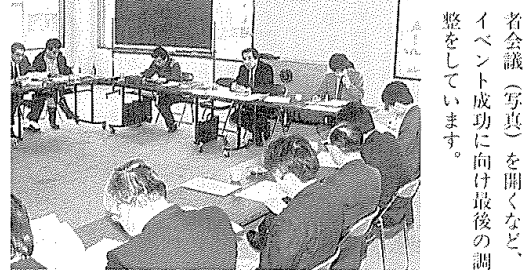

「親と子のふれあいを求めて」をテーマに雪像やゲーム大会のほかに、好評の打上げ花火大会を充実、またシャンシャン馬そりも行うことになっています。また人気のスノーモービル、チューブ滑りも計画されています。雪が少なく心配な面もありますが、多くの人が参加してもらいたい」と実行委員会事務局長の山田明さん。1月17日には、第4回実務者会議（写真）を聞くなど、イベント成功に向け最後の調整をしています。

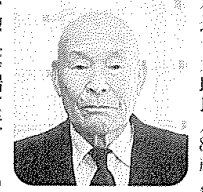

髭右近 吉太郎氏

髭右近吉太郎氏 勲五等瑞宝章に

永年にわたり地方自治の振興に貢献したことにより、髭右近吉太郎氏（88歳、獅子内）が勲五等瑞宝章をこのたび受賞しました。

同氏は、昭和34年に当別町議会議員に当選、以来4期16年間在職、昭和40年産業常任委員長、昭和46年総務常任委員長を歴任、住民福祉の向上と生活基盤の充実などに努めました。また、昭和51年から昭和60年まで当別町森林組合長理事として林業生産基盤の確立のため、森林資源の保全育成に努力するとともに、西当別農業協同組合の理事・当別土地改良区理事などを務め農業振興に多大な貢献をしたことにより受賞されたものです。

ぐるーぷ・サークル紹介

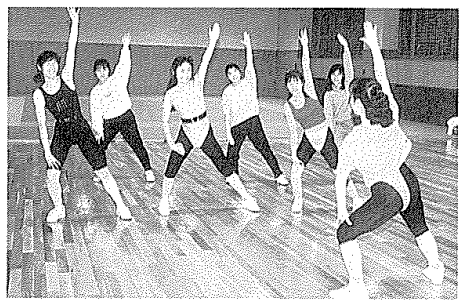

音楽にのせ健康づくり エアロビクスサークル

ジョギング、ダンスなどを取り入れたストレッチ体操を、音楽にのせ運動をすることをエアロビクスといっています。今新しい健康法として、スポーツクラブなどで活用されています。当別でも毎週火・水曜日に往

と夜、総合体育館に集まりエアロビクスで健康づくりをしているサークルがあります。「体力づくり、ストレス解消、美容に最高です」とエアロビクスサークルの野口恭子指導員。マジック・ホリデー、トク・トウ・ミーなどのビートのきいた曲にのせリズム感あふれる動作で汗を流します。サークルが誕生したのは昨年8月、まだ目も浅く会員も23人と少ないけれど、「健康は自らがつくるもの」と意欲的です。現在サークルでは会員を募集中です。関心のある方は野口さん（☎3-11672）まで。

寄付ありがとう つぎまいった

- ☆社会福祉協議会へ
 - ▽笠田光秀さん（川下左岸）から5,000円
 - ▽瀧本康雄さん（東裏）から10万円
 - ▽原田正光さん（札幌市）から1万円
 - ▽平照夫さん（若葉町）から5万円
 - ▽加藤英治さん（若葉町）から3万円
 - ▽米日稔さん（泉町）から50万円
 - ▽宮永恒夫さん（栄町）から3万円
 - ▽廣井信夫さん（弁華別）から10万円
 - ▽高田昇さん（若葉町）から3万円
- ☆HAMAS 開発株式会社（代表取締役野上淳司）札幌市から雑布120枚
- ☆西当別小学校へ
 - ▽西当別農協協働婦人部ピトエ支部（藤田エミ子支部長）から雑布45枚
- ☆養護老人ホーム長寿園へ
 - ▽辻野妙子さん（幸町）から車椅子及び歩行器
 - ▽日本電信電話株式会社（代表取締役社長長尾島仁）からコードレスホン2台
- ☆西当別農協婦人部獅子内支部（山本ハナエ支部長）から雑布120枚

当番医のお知らせ

当番医については変更することがあります。診療前に必ずお確かめください。また救急以外の夜間診療はさけてください。平日は17時より翌朝9時まで
土曜は12時より翌朝7時まで
日曜、休日は7時より翌朝9時まで

2月	1	2	③	4	5	6	7	8
	勤	堀	太	近	堀	堀	太	堀
	9	④	①	12	13	14	15	16
	堀	勤	太	太	堀	勤	勤	太
	⑦	⑧	18	20	21	22	23	⑨
3月	1	2	③	4	5	6	7	8
	近	勤	堀	太	勤	近	堀	勤
	25	26	27	28	29	30	31	
	堀	堀	堀	太	太	太	太	

- 近藤診療所 ☎ 3-2021 旭町
- 太美中央病院 ☎ 6-2332 太美町
- 勤医協 ☎ 3-3010 末広町
- 堀江病院 ☎ 2-3111 樺戸町

戸籍の窓

12月16日～1月15日届出
おめでとうございます

氏名	父	母	住居	所
才田美咲	弘樹	樹陽	東沢町	沢町
藤澤詩乃	寛隆	裕規	茂東町	東町
青山志穂	紘司	美規	西子保	西子保
小柳志穂	清志	美規	西子保	西子保
高瀬志穂	清志	美規	西子保	西子保
小西志穂	清志	美規	西子保	西子保
高橋志穂	清志	美規	西子保	西子保
大森志穂	清志	美規	西子保	西子保
増岡志穂	清志	美規	西子保	西子保

おくやみ申し上げます

氏名	年齢	世帯主	住居	所
加藤ワカ	(93)	英本	若葉町	若葉町
宮本福	(58)	英本	若葉町	若葉町
平福和彦	(45)	英本	若葉町	若葉町
米口亮吉	(87)	英本	若葉町	若葉町
中山真佐子	(76)	英本	若葉町	若葉町
平光誠哉	(83)	英本	若葉町	若葉町
廣井きぬ	(87)	英本	若葉町	若葉町
高田スエ	(90)	英本	若葉町	若葉町
武岡ます	(88)	英本	若葉町	若葉町
奥村勇吉	(86)	英本	若葉町	若葉町
奥村八郎	(57)	英本	若葉町	若葉町

伊達邦直公を祭る
当別神社



毎年8月14日から16日まで当別神社例大祭が行われ、当別神社境内は露店が並び大勢の家族連れでにぎわいます。

また、みこし渡御や盆踊りなども行われ、祭り期間中は、お盆と重なり、町中に人があふれます。

ところで、本町での神社のはじまりは、当別開拓にあたった伊達邦直

主従が、郷里の神社から神符を持って来て、明治5年開拓記念樹(神社境内)近くに小さな社を建て、8月15日を例祭日にしたことにあります。

当別神社は、明治24年1月12日伊達邦直公が亡くなったため創立を計画、明治27年に社殿を新築、邦直公を祭ったことによります。

その後、大正9年に改築(開基50年)しますが、当時石狩管内においては、まれに見る立派なものであったと言われています。

その後昭和44年8月に開基100年を記念し、改築されたのが現在の社殿となっています。

名称も、創立当初は阿蘇神社と称していましたが、昭和42年に当別神社と改称しています。

おじいさん・おばあさん(46)



川本 積さん
(下川町・83歳)

広島県から入植
手作業で開墾

「朝、目が覚めるとフツンのうえに雪が吹き込んできていた」と昭和23年に青山二番川に開拓に入った川本さん。

当時は、バラック建てに住宅で、入口はむしろをつるすなどしていたが、雪が多くて冬の生活は大変だったと話します。

川本さんは、雪のない広島県から青山二番川へ入植した一人、広島県からは50人ぐらいたが、厳しい開拓にほとんどの人が、郷里に帰って行ったと言います。

馬もいなく、カマで笹刈をして、クワで畑を耕し7町歩の土地を手作業で開墾したそうです。

今は歳をとったので、青山二番川から3年前に下川町に、苦勞して開拓した畑は、手離す気になれなくてと土地への愛着を話します。

青山二番川は山菜の豊庫、今でも山に入ってマエタケを探るそうです。場所が秘密だそうです。

83歳とは思えない元気いっっぱいのおじいさん。これからも頑張ってください。

句読点

暖冬異常なのか、雪の量が少ない。降ったと思ったら暖かい日が続いて溶けてしまふ。

除雪のことを考えるとうれしいことですが、当別の2カ所あるスキー場も雪不足で大変困っているようです。

また、2月15日から17日までに3日間、阿蘇公園で雪まつりが開かれます。

「このままでは、雪不足で雪像も小さくなるのでは」と雪まつり実行委員会の皆さんを、やきもきさせています。

●人のうごき●

1月1日現在	(前月との比較)
総数	16,043人 (+60)
男	8,001人 (+27)
女	8,042人 (+33)
世帯数	5,385戸 (+13)
12月中の出生	20人
死亡	12人
転入	99人
転出	47人