



My Town Tobetsu

広報

とらべつ

発行＝北海道当別町 編集＝企画課 No.450 平成3年3月1日発行



3

「今日は、わたしが主役」と子供たちを乗せ馬そりが行く。(あそ雪の広場)

# 雪まつり家族連れでにぎわう 冬空を彩る花火に歓声

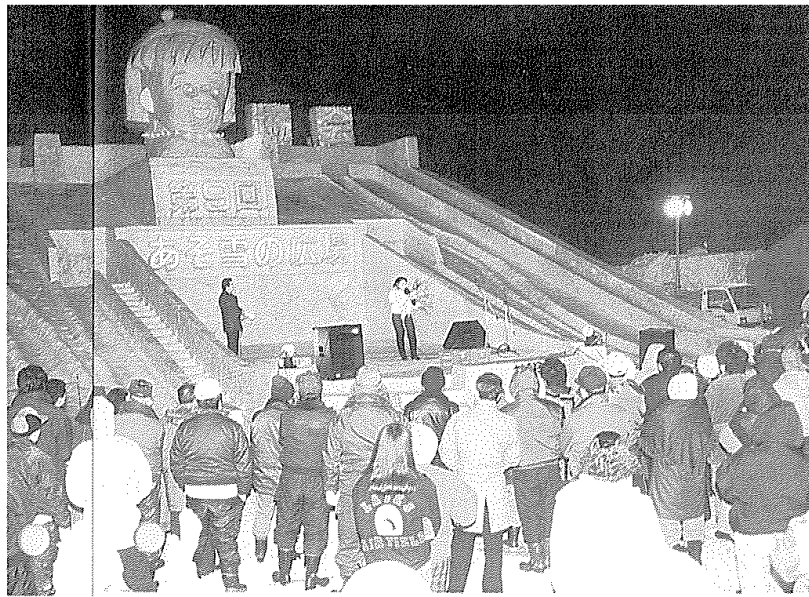

寒さもなんのその。ちびまるこちゃんステージで歌謡ショーが行われた。

冬のビッグイベント、スノーフェスティバル・inn・とうべつ（第9回あそ雪の広場）が、2月15日から18日までの3日間、阿蘇公園で開かれ町内外から大勢の家族連れが訪れにぎわいました。

長い冬を戸外で楽しもうと始められた雪まつりも今年で9回目、町観光協会、当別青年会議所など40団体に参加する実行委員会（神田光男実行委員長）を構成、町をあげての取りくみになっています。

今年には雪不足で、雪像作りに支障が出るのではないかと心配されましたが、開催数日前から雪も降り続き、会場にはスノートラック100台もの雪が運び込まれました。

会場には、「親と子のふれ合いを求めて」をテーマに、ちびまるちゃんをかたどった高さ7尺、幅16尺のステージ付きスベリ台、マジカルタルトト君、ウルトラマン、ドラエモンなどマンガの主人公10基が見事に出来上がりました。

15日の前夜祭は、オープニングアトラクションとして、当別高校出身の厚田珠未さんの歌謡ショーが行われ、厚田さんがデビュー曲「あらくれ男節」を歌うと、応援にかけつけた同窓生やファンから花束が贈られていました。

このあと打ち上げ花火大会が行われ、スターマインなどの約250発の花火がつきつぎ

■実行委員から一言  
町民一人ひとりが主人公に

心配した雪不足も2月に入ってから降雪で、雪像づくりも順調に行き、開催できたことを実行委員会として大変喜んでいきます。

また、協力、協賛団体も40団体と年々増え、冬のビッグイベントとして定着してきました。

今年は見ただけでなく、参加することをテーマに「小雪像コンクール」を行いました。8組の親子が参加しました。

町民一人ひとりが、まつりの主人公になれるようになればと思っています。

運営にあたった各団体の皆さんに感謝しています。（あそ雪の広場事務局長）



山田 明さん



「チューブ滑りは楽しくてやめられない」

と打ち上げられると、会場を埋めつくした約2,000人の観客も、夜空に咲きみだれる冬の花火に寒さも忘れ歓声をあげていました。

17日、18日はスノーモビルやシャンシャン馬そりなど楽しい催しが行われましたが、順番を待つ長い列ができる人気でした。

まつりの最後は、紅白のもの約180がまかれ、会場に訪れた約600人の観客も、われ先にと競つてもちを拾っていました。



「ワーワー」と歓声だけ上げて、もちを拾えない人もいたのでは？



「わーきれい」冬空を彩る花火にうっとり



「スリル満点」子供たちの人気を集めたスノーモビル

# 平成2年度青年海外研修報告 その②

## 胸ときめく旅を終えて

昭和60年の「国際青年年」を記念して、町では青年海外研修派遣事業を行っています。毎年3人の青年を海外に10年間派遣し、未来を担う青年の国際的視野を、大いに広げてもらおうというものです。平成2年度は、佐々木智子さん(白樺町)、佐々木浩幸さん(当別太)、山田実千代さん(西町)が昨年9月18日から29日までの12日間、イギリス、オランダ、スイス、フランスを視察してきました。前月号から3回にわたり、その報告をお届けしています。今回は、佐々木浩幸さんからの報告です。

9月21日、午前9時半すぎに、ロンドンのヒースロー空港をたち、次の訪問国であるオランダのアムステルダムに、10時半ごろ着きました。今回は、オランダとスイスの研修報告をします。

佐々木 浩幸(当別太)

●何から何まで高いオランダ物価が高いというのではありませぬ。まず、空港のパス



ホームステイはとても良い経験に

ポートを見せる台の高いこと。私の身長は165センチですが、その私が見上げるくらい高いのです。次に、男性トイレの便器の位置が高いこと。そして、洗面台も背伸びをしないと顔を洗うことが出来ないくらいで、踏

み台を使わなければ顔を洗えない人もいました。レストランでは、椅子に座ると足が宙ぶらりんになる人もいました。いくら身長差があるとはいえ、少々高すぎるような気がしました。

●楽しいつばい老人ホーム  
パウンワホフという老人ホームを見学しました。オランダは、人口の12%が



アムステルダムの市街。建物は芸術的な配感も

### 老人ホーム内のスタンドバーで楽しむお年寄り

は、囲が支払うとのこと。全体を通して、感じた事は、みんながすごくいきいきとしていて、服装もオシャレで老後の生活を楽しんでいるようにした。

### ●親切だったホームステイ

夕方、ホームステイ宅へと向いました。トゥールス夫人が笑顔で迎えてくれました。私の通された部屋は、屋根裏を改造したような部屋で、10

畳位の広さに、3人泊まることになりました。私は、主人のヘレンさんに自己紹介をしてから、持参したお土産を差し出し、説明をしました。その中で、ケン玉が2人の娘さんに気に入られ、交互に遊んでいました。北海道や当別の話などを楽しくすごしました。夕食は、ホームステイ宅でとるのではなく、バスが

ときをすごしました。1泊2日間の短いホームステイでしたが、家族のみんなに大変親切にしてください。私の下手な英語でも会話ができ、良い経験をさせていただきました。

迎えに来て、レストランで他の人達と一緒に夕食で、当別

### ●芸術の街と名高い風車

オランダでは、建築費の20%を建物の芸術面に使えらるということ。消防署の屋根の上にステンレス製のオブジェがあり、さすが芸術の街だなあと実感しました。



フランス革命で命を失った兵士のためにつくられたライオン像

### ●花いつばいのスイス

9月23日、オランダのアムステルダム空港から、1時間、スイスのチューリッヒ空港に着きました。バスでルツェルンに向い、バスの窓から見える風景は、テレビで見た「アルプスの少女ハイジ」にそっくりで、どことなく北海道に似た景色です。ルツェルンのレーヴェン広場から少し歩いた所にある「瀕死のライオン像」を訪れました。この像は、フランス革命の最中にルイ16世一家の警護のため命を失った、スイス兵のためにつくられたもので、大きな石壁の中まの、瀕死に矢を突き立てたままの瀕死のライオンが静かに横たわっていました。スイスは、どこに行っても、時計屋さんが目につきます。1333年につくられた、屋根のついたカルベ橋には、歴史絵巻112枚が壁に飾られています。スイスは、どこかの家にもゼラニウムの赤い花が飾られ、のんびりとした感じでした。

次回は、山田実千代さん(西町)の、フランス、オーストリアの報告です。



今でもシンボルとして大切にされている風車

のように歓迎パーティーなどありませんでした。次の朝、食事の時に全員に、心もったお土産をいただき、感激しました。食後は、散歩したり、色紙にサインしたり、記念写真をとったり、迎えるバスが来るまで、なごやかな交流のひと

ゴッホ美術館やアンネ・フランクの隠れ家を見た後、運



第18回町民スケート大会が2月3日、西当別小学校のスケートリンクで開かれ、子供たち81人がタイムを競いました。

町スケート連盟（青山雅典会長）の主催によるもので、1周125メートルを幼児から小学6年生までが、5種目に練習の成果を発揮しました。

この日のコースコンディションはまずまずで、子供たちは仲間や、父母の声援を受け元気いっぱいの滑りを披露、勢いあまってコーナーで転倒する選手もいましたが、ゴールに向け力走していました。

## 声援うけ元気に力走



## スキー場まつり盛大に

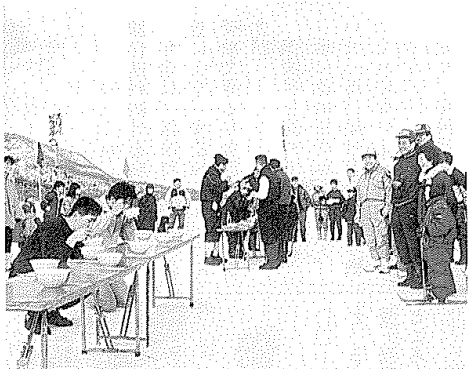

「91中小屋スキー場まつり」が2月11日、町當中小屋スキー場で開かれ約250人が、休日のひとときを楽しみました。

中小屋地区の農家らによる地域おこしグループ「リフレッシュ中小屋の会」（田畑富美男会長）が、温泉とスキー場を核に地域をPRしようと初めて企画したものです。

この日は天候にも恵まれ、そり競技や10チームが参加した雪合戦、ジャガイモや豚汁の「早ぐい大会」なども行われ、盛りだくさんの催しに参加者も満足の様子でした。

## そばの花観察で奨励賞



「第6回そばの花観察運動キャンペーン」の観察記録部門で奨励賞に弁華別小学校（若原勝利校長・児童数40人）が選ばれ、2月13日同校で授賞式が行われました。

観察運動は、子供たちにそばのおいしさを知ってもらおうと日本麺類（めんるい）業団体連合会が全国の小学校に呼びかけて行ったもので、同校も児童がそばを育て昨秋20キロを収穫しました。

この観察記録をキャンペーンに出展し、応募352校の中から入賞、この日、道麺類飲食業環境衛生同業組合の渡辺幸四郎理事長から表彰状が贈られました。

第29回当別町民スキー大会が1月27日、町當中小屋スキー場で開かれ、小学生4年生以上の42人が回転と大回転でタイムを競いました。

当別スキー連盟（佐々木行雄会長）の主催で、道民スポーツ石狩冬季大会予選を兼ねて行われました。

コースは、雪不足のため例年より50メートル短い250メートルで、最大斜度20度、大回転には12旗門、回転には24旗門が設けられました。

この日は、朝の冷え込みでコースのコンディションもまずまずで、参加選手は、ゴール目指し、熱戦を繰り広げていました。

## 回転・大回転に熱戦



当別小学校（奈良孝秋校長・児童777人）で1月28日、今春同校に入学する新1年生の「1日入学」が行われました。

同校へは135人が入学することになっており、入学を前に学校の様子を知ってもらい、入学の不安を和らげてもらおうと毎年開いているものです。

この日は、各通学地区ごとの4クラスに分かれ、担任の先生2人が子供たちに45分の授業を行いました。

教室では、先生のオルガンに合わせ童謡を歌ったり、紙しばいを見せてもらおうと、子供たちも入学が待ちどおしい気分になっていました。

まちの話題  
あれこれ

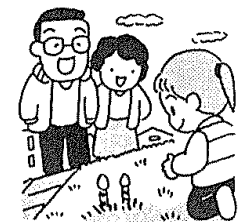

あなたの地区の楽しい催しや、できごとなどを、企画課広報広聴係に、どしどし、お知らせください。

☎3局2330 内線243

## 入学が待ちどおしいな

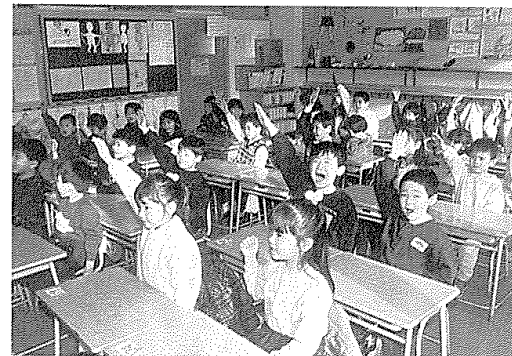

# 国民年金だより

## 20歳以上の学生も加入

■平成3年4月から20歳以上の学生も国民年金に加入します

国民年金は、日本国内に住所を有する方が、20歳から60歳になるまで加入し、保険料を納め、人生のいろいろな場面のために備えることを目的として、国が運営している年金制度です。

農業、商業など自営業の方は20歳になりましたら、加入の手続きをしなければなりません。

また、20歳以上の大学生、専修学校等の学生の方については、現在本人の希望により加入することになっていますが、学生の方の大半は、現在未加入の状態になっていきます。

この未加入の学生の方が、在学中に不慮の事故や病気等で障害者になった場合には、国民年金未加入のため、障害基礎年金を受けることができません。

また、20歳以降に国民年金未加入期間があると、保険料納付期間が40年にはならず満額の老齢基礎年金も受けることができなくなります。

今後このようなことを防ぐために、平成3年4月から20歳以上の学生の方も、全員国民年金に加入することになりました。

■保険料納付を忘れず

年金は、保険料を納めた月数により、受給権はもちろん受給できる年金額も決まります。

保険料を滞りてしまうと、一度に納めるのは困難です。いま一度、納付書を確認し納め忘れのないようにいたしましょう。

また、保険料を確実に納めるために、便利な口座振替、農協組助をご利用ください。

老後、不慮の事故に備えて、20歳以上の学生も、もれなく国民年金の加入手続きをいたしましょう。

手続きは、住所登録をしている市区町村役場の年金窓口でおとください。

■年金・保険相談所の開設

主催 札幌北社会保険事務所

相談日 3月20日(水)

場所・時間 当別町商工会館 午前10時～午後3時



# タバコよサナバ!!

「禁煙は最大の肺がん予防」と言われるように、タバコと肺がんは非常に密接な関係にあります。また、タバコはその他のがんや心臓病、高血圧、胃・十二指腸潰瘍などの引き金となり、これらの病気を悪化させます。

213人で全体の35%を占めています。男性でタバコを吸っている人は62%、女性でタバコを吸っている人は18%で、2年前に調査した時より喫煙率は男性で約8%、女性が約2%増加しています。

す。禁煙を5年以上続けると、肺がんになる率はタバコを吸わない人と同じになります。「必ず禁煙できる。」と信じてがんばってください。

## こんにちは 保健婦

☎3-2330(内線127)

や肺炎の引き金にもなりま

・平成2年度に行われた成人病検診を受けた599人に聞いた結果、タバコを吸う人は

1 身体が調子が悪くなった  
2 吸いすぎと思った  
3 潰瘍で手術をした  
4 子供のため  
5 何となく、自然に  
6 その他(職場の仲間と一緒に、もたら好きでなかった等)

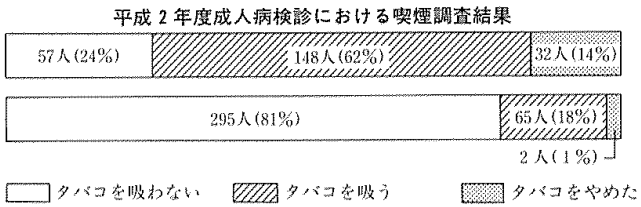

## 健診と相談

### 母親学級

○コース(安産のための準備)

とき 3月11日(月)

受付 12時50分～13時

ところ 母子健康センター

### 歯科検診・フッ素塗布

対象 1歳0カ月以上の幼児

とき 4月12日(金)

受付 9時～11時  
13時～14時

ところ 当別保健所

### 乳幼児健診

小児科医師(札幌市立病院)の診察、保健婦、栄養士による相談を行います。

◎4カ月・7カ月児健診

とき 3月19日(火)

受付 13時30分～14時

ところ 母子健康センター

### ツ反・BCG

対象 生後3カ月～48カ月の未満の乳幼児

日程 ツ反 3月12日(火)  
BCG 3月14日(木)

受付 13時～13時30分

ところ 母子健康センター

### MMR・麻しん

対象 生後12カ月～72カ月の未満の幼児・予防上満3歳までに受けることが望ましいとされています。

期間 4月6日、9月3日の毎日実施

受け方 親がMMRか麻しんかを選択してください。

町内の医療機関(ただし勤医協小川通診療所は麻しんのみ)で個別で受けてください。料金無料。

※健康状態の良い時を選んで受けましょう。

### ポリオワク

対象：生後3カ月～48カ月の乳幼児

会場	日程	受付時間
母子健康センター	4月17日	13:00～13:30
母子健康センター	4月24日	13:00～13:30
青少年会館(太美)	4月18日	13:00～13:15

### 成人病健康相談

内容 血圧や尿の検査および食事、日常生活の健康管理について相談を受けます。

とき 3月6日(水)  
4月9日(火)

受付 9時30分～11時

ところ 役場福祉相談室

### 老人憩いの家健康相談

内容 保健婦が血圧測定および生活、栄養の相談を行います。

とき 3月18日(月)

会場 当別町老人憩いの家(和室)

持ち物 健康手帳

※希望の方は直接会場へお越しください。

# お知らせ

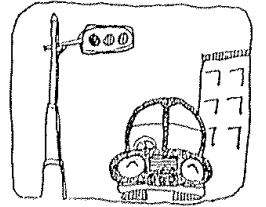

## 信号機

### 融雪期の交通事故を防ごう

3月は、寒暖の差が激しく、雪どけと凍結が繰り返されるため、路面状態が不安定となり、状況判断のミスからスリップによる追突事故や、わだちの事故などの多発が予想されます。また、この時期は卒業、就職や転勤などに伴う飲酒運転事故や、春休みに入って子供対象の事故も目立って増えてきます。

運転者も歩行者も、お互いに交通ルールを守り、交通事故にあわない、起こさないように十分注意しましょう。

◎天候や路面状態を的確に判断し、その状態に即応できるように安全な速度と方法で運転しましょう。

◎近くに横断歩道や信号機のないところでは、車の走行状態がよく見える場所を選び、まず、立ち止まり、左右の安全を確かめてからまっすぐに渡るようにしましょう。

◎車に乗ったら、運転者も同乗者も、必ずシートベルトを着用しましょう。

(わたしも交通安全運動)

## 加入しましょう 交通傷害保険

交通事故はあつてはならぬことですが、いつ我身にふりかかるかわかりません。万一の事故に備え、家族ぐるみで交通傷害保険に加入しましょう。

保険料は、年間1口600円で、簡単な手続きでどなたでも加入できます。

▼加入資格者  
町内に居住している方及び町内に通勤、通学されている方

▼保険料(掛け金)  
1口600円で1年間補償され、1人2口まで加入でき

ます。中途加入は1カ月50円です。

▼保険金が支払われる場合

電車、汽車、自動車、オートバイ、自転車などに乗っている事故

また、歩行中にこれらの車両などにひかれたりした事故(航空機、船舶による事故は除く)

▼支払われる保険金(1口)

○死亡 100万円

○後遺症障害(失明など) 100万円

○6カ月以上のけが12万円

○5カ月以上のけが9万円

○4カ月以上のけが7万円

○3カ月以上のけが5万円

○2カ月以上のけが3万円

○1カ月以上のけが2万円

## 縦覧は4月1日から 固定資産課税台帳

固定資産課税台帳の縦覧を4月1日から行います。

町内に土地、建物、償却資産を所有している方は、この機会に縦覧ください。

なお、縦覧期間は例年3月ですが、地方税法の改正により、今年は4月からとなります。

### 縦覧期間

4月1日(月)～20日(土)まで。なお、日曜日は休み。

### 時間

平日は午前8時50分から午後5時15分まで  
土曜日は午前8時50分から午後0時10分まで

### 縦覧場所

役場1階税務課

## 温かな心の贈り物 献血にご協力を

3月15日(金)

### ①夜場前

午前10時～11時30分

### ②当別農協前

午後0時30分～4時

献血にぜひご協力ください。

## 町民交通障害保険加入受付日程表

月日	地区名	受付場所	受付時間
3.8 (金)	若菜町・上当別	若菜町会館	9:30～11:00
	樺戸町	樺戸町会館	13:00～14:00
	対雁通	対雁会館	14:30～15:30
3.11 (月)	中小屋	中小屋会館	9:30～10:30
	金沢	金沢会館	11:00～12:00
	東裏	東裏地区会館	13:30～14:30
3.12 (火)	六軒町	六軒町会館	9:30～10:30
	茂平沢	茂平沢会館	11:00～12:00
	弁華別	弁華別会館	13:30～14:30
3.13 (水)	青山	青山会館	9:30～10:30
	青山中央	当別農協青山支所	11:00～12:00
	青山二番川	開拓婦人ホーム	13:00～13:30
3.14 (木)	青山四番川	役場四番川出張所	14:00～14:30
	東・蔵岱町	南部地域会館	9:30～10:30
	川下右・川下左	川下会館	11:00～12:00
3.15 (金)	太美町・ビトエ・高岡・当別太・獅子内	役場太美出張所	9:30～11:00
3.18 以降	幸町・大町・泉町・旭町・西町・方代町・白樺町・北栄町・元町・末広町・春日町・下川町・栄町・東町・緑町	役場民生部 福祉保育課	9:00～17:00

※当日都合の悪い方は、後日役場福祉保育課窓口、各出張所にお申し込みください。

## ご存知ですか 重度障害・母子家庭 乳幼児医療の助成

町では、重度(身体障害者手帳「1」～「2級」)及び療育手帳「A」所持者の障害のある方、母子家庭等(配偶者と死別、離婚、両親の死亡、配偶者が重度の心身障害等により就労出来ない等)の母と18歳以下の子

乳幼児(0～3歳未満通院6歳未満入院)の保険診療自己負担分の医療費を助成して

おります。これらの対象となり、医療費助成制度を受けていない方は申請してください。

▼問い合わせ 福祉保育課福祉係(☎3-2330番内線3)

## お気軽にお越しを こども相談所開設

お子さんのよりよい成長に役立てていただくために、「1日こども相談所」を開設しますので、ぜひ利用ください。相談は準備の都合上、事前にお申し込みください。

▼日時 3月14日(木)午前10時から午後4時まで

▼場所 農村環境改善センター(西町)

▼相談内容 しつけ、ことばの発達、精神の発達、夜尿、指しゃぶり等の習慣、他児と遊べない、幼稚園や学校へ行きたがらない等、お子さんについてのあらゆる相談

▼相談員 中央児童相談所の児童福祉司、心理判定員

▼申込先 役場福祉保育課福祉係(☎3-2330番内線3)まで

## 新着図書から



## 公民館図書室

- 貸出は、午前10時～午後5時
- 休館日は、毎週月曜日、祝日
- 貸出期間は、2週間です
- 貸出冊数は、3冊までです
- 利用は、無料です

## 一般図書

著者	図書名
河原敏夫	美智子皇后
筑紫哲也	中東パースペクティブ
藤沢周平	麦屋町昼下がり
ロザンナ加藤	愛の奇跡
坂本さちよ	仔山羊の歌もういちど
岩下志麻	鏡の向こう側に
マルグリット・デュラス	夏の雨
平岩弓枝	恋文心中
子母沢寛	関八州の旅がらす
松原敏春	男について
西村京太郎	飛騨高山に消えた女
西村寿行	蟹の目
斎藤栄	北海道恋の推理日記
赤川次郎	三毛猫ホームズの黄昏ホテル

## 児童図書

著者	図書名
上岡淳子	ひとりでおさんぽ
いしなべふさこ	おひるねいっぱい
竹下文子	なにがはいつてるの?
やまなかひさこ	カコちゃんのおてつだい
長崎源之助	はしはけらのしてんたち
花形恵子	やさいだいすき
末吉暁子	こうかん日記で魔法かけて
ベーター・ヘルリング	おばあちゃん
リンド・グリーン	やかましむらのこどもの日
キャサリン・バターン	テラピアにかける橋

# 第12回 統一地方選挙

## 4月7日は知事と道議 4月21日は町議選挙

4月7日知事・道議、4月21日には、町議選挙が行われます。

統一地方選挙は、地方自治の将来を決める重要な選挙です。

一人ひとりの自覚により、明るい選挙を実現しましょう。

選挙権のある方

知事選挙は平成2年12月17日、道議選挙は平成2年12月28日までに転入届出をし、引き続き住民基本台帳に記録されている方で、昭和46年4月8日以前に生まれた日本国民。

町議選挙は平成3年1月15日までに転入届出をし、引き続き住民基本台帳に記録されている方で、昭和46年4月21日以前に生まれた日本国民。

町議選挙は平成3年1月15日までに転入届出をし、引き続き住民基本台帳に記録されている方で、昭和46年4月21日以前に生まれた日本国民。

町議選挙は平成3年1月15日までに転入届出をし、引き続き住民基本台帳に記録されている方で、昭和46年4月21日以前に生まれた日本国民。

参観人数は会場の都合で制限しますが、詳しくは選挙管理委員会へお問い合わせください。

町議選挙の説明会  
4月21日行われる町議選挙立候補予定者説明会を次のとおり実施します。立候補予定者及び関係者は3名以内の範囲で出席されるようお願いいたします。

（事前審査）  
日時 4月11日（木）午前9時～午後3時  
場所 当別町役場大会議室  
お問い合わせ

投票時間  
投票所は午前7時に開き、午後6時に閉じます。ただし次の投票所は閉じる時間が繰り上げになります。

立候補予定者説明会  
日時 4月2日（火）午後1時～午後5時、第9（二番川会館）午後5時、第10（四番川会館）午後4時。

選挙管理委員会では3月16日までに、町内20カ所にポスター掲示板を設置します。風や雪などで破損、倒壊等の掲示板を発見したときは、当別町選挙管理委員会（役場内）までご連絡くださるようお願いいたします。

### 投票所一覧表

投票区名	投票所名	区域名
1	当別町公民館	幸町・大町・樺戸町・下川町・栄町・末広町
2	当別町農村環境改善センター	白樺町・北栄町・西町
3	当別小学校	泉町・旭町・万代町・春日町・元町・緑町・東町・六軒町の一部
4	六軒町会館	六軒町・若葉町の一部
5	弁華別会館	弁華別
6	茂平沢会館	茂平沢
7	青山会館	青山
8	青山中央小学校	青山中央
9	二番川会館	二番川
10	四番川会館	四番川
11	中小屋会館	中小屋
12	金沢会館	金沢
13	当別町東表地域会館	東表
14	蔵倍小学校	蔵倍町・東蔵倍
15	対雁会館	対雁通
16	川下会館	川下右岸、川下左岸
17	当別町青少年会館	当別太、太美町
18	美登江会館	ヒトエ
19	獅子内会館	獅子内
20	高岡会館	高岡
21	若葉町会館	若葉町・上当別

# 長寿で健康な町づくり みんなの国保110番

今月は、保険税の遡及適用納付制度について事例を交えて説明いたします。

前の職場を退職した日の翌日が、国保の加入日となり、保険料もその日までの納付が義務づけられることになりました。

証券会社に勤めていたAさんは、3カ月前に会社をやめ、衣料品店を営むことになりました。

先日、役場の窓口で国保の加入手続をとったところ、保険税は、3カ月前までさかのぼって納めなければなりませんと言われましたが、どうしてでしょうか。

（説明）  
我が国の健康保険制度は国民皆保険を前提として成り立っています。

この制度は、国民の一人ひとりがいづれかの健康保険に必ず加入し、決して無保険期間があつてはならないことを前提としています。

ですから、今回のAさんの場合も、国保への加入日は、加入手続をした日ではなく、

職場を辞めたとき、他市町村へ転出、転入した時など、注意が必要です。

このことを、保険税の遡及適用納付と言いますが、遡及適用を受けると、その期間が長ければ長いほど、経済的に大きな負担が掛ります。

また、加入手続きをせずにいますと、いざ急病で医療機関へかかるとき、保険証がないため、一時的にも医療費の全額を自分で負担することになります。

「納付はかならず  
期限内に」



# 健康スポーツプラザ

## 講演会開催のご案内

人生80年時代を迎え、明るく豊かに充実した生活を送るためには、やはり健康や体力が基盤となります。今回の講演会はHBCテレビやラジオ「パンツをはかない健康づくり」でおなじみの札幌五輪橋病院、院長丸山先生をお招きし、楽しいユニークな健康・体力づくりについてお話しいただきます。市民の皆さん、多数ご参加ください。

平成3年度スポーツ安全保険加入のご案内  
スポーツおよび社会教育活動中の事故を補償するこの制度ですが、新年度の受付が始まっています。保険期間が平成3年4月1日から平成4年3月31日となっています。万が一の事故に備えて早目にご手続きをお済ませください。加入申込書は総合体育館窓口においてあります。不明な点がありますら、お気軽におたずねください。



- 講演会 環境改善センター
- 講師 札幌五輪橋病院、院長丸山淳士先生
- 入場料 無料
- 内容 パンツをはかない健康づくりをはじめとする健康・体力づくりの楽しいユニークなお話し
- その他 ①当日はHBCアナウンサーの佐藤明幸さんと村上亜希子さんが司会進行を担当し、講演を盛り上げ

# みんなの広場

## 故辻野武男氏へ 功労讃え叙勲伝達

元町議会議員で昨年11月8日に急性心不全のため87歳で亡くなった、故辻野武男氏(対雁通1-18)への勲6等単光旭日章の叙勲の伝達が12月18日、町役場で行われました。

辻野氏は、昭和26年に議会議員に初当選以来昭和50年までの間に、5期20年の永きにわたり在職、当別町議会において総務、文教厚生、産業、建設各常任委員を歴任し、優れた政治信念と見識をもって、町政の推進にまい進し、住民の福祉と向上、生活基盤の充実など本町の発展に多大に貢献した、町政功労者です。

この日、平野鉄也石狩支庁長から、妙子夫人に賞状が渡されました。

## ストックホルムから マリアンヌの母来町

一昨年、当別町などにホームステイしながら、札幌市内の高校に通っていた、スウェー



デン留学生、マリアンヌ・雅子・アンケルシエさんの母親、佐藤マリコさんが2月15日、マリアンヌの妹、マリールイズさんと町役場を訪れました。

佐藤マリコさんは、日本人で現在ストックホルムの日本大使館に勤務しており、当別

## 荒木正之さん 道社会貢献賞受賞

永年にわたって地域の交通安全確保に貢献したことにより、荒木正之さん(万代町)が北海道社会貢献賞(交通安全功労者)を受賞しました。

荒木さんは、昭和44年から当別町交通安全指導員として歩行者、自転車利用者などの街頭指導にあたるなど積極的な活動が認められたもので、2月8日道庁赤レンガ庁舎において表彰されました。

## リハビリ教室で リフレッシュ!!

仲間と楽しい雰囲気の中で自分に合った訓練を行ってみませんか。

- ▼対象 40歳以上の方で主に脳卒中などの病気により身体機能が低下し訓練を必要とする方(定員20人)
  - ▼期間 4月より来年3月まで月1回(年12回)
  - ▼自主活動(年8回)
  - ▼時間 10時30分～14時30分
  - ▼場所 母子健康センター他
  - ▼担当 保健婦、理学療法士(年8回)、リハビリ科医師(年2回)、言語療法士(年1回)、作業療法士(年1回)他
  - ▼内容 基本動作訓練、作業療法、学習会、レクリエーションなど
  - ▼費用 無料
  - ▼送迎 必要者は送迎します
  - ▼問い合わせ 申込み 住民課保健衛生係保健婦(☎312330番 内線92)へ
- 3月25日までにお申し込みください。



役場窓口は、4月から第2・第4土曜休みに

4月から  
毎月第2・第4土曜  
日は役場が休みに

## ぐるーぷ・サークル紹介

### 手づくりって素敵ね 紙ねんど人形教室



「手づくりの人形、プロットって素敵でしょう」と紙ねんど人形教室指導員の山内真美子さん。

1月から西当別地区婦人文化教室で、毎週金曜日15人の会員と製作に励みます。

「子供からお年寄りまで楽し

むことができますよ」と言うように、紙ねんどをねってから、自分の作りたいものを型どり、自然乾燥させ、サンドペーパーをかけきれいにしてから、絵の具を塗り、最後はニスで仕上げて出来上がりです。

大きいもので、赤ちゃんぐらいの人形まで作ったことがあるそうですが、ここでは、プロット、壁かけ人形、高さ25センチほどの人形などが主のようです。

「友だちに誘われて入ったけど、作る楽しみは最高ね」と高田テルエさん。

今年、手づくりのクリスマスリースを飾ろうと、今から作りはじめています。

### 寄付ありがとうございました

- ☆社会福祉協議会へ
- ▼奥村敦史さん(若葉町)から10万円
- ▼沖中良一さん(中小屋)から10万円
- ▼畠山貞一さん(川下右岸)から5万円
- ▼当別農協職員組合(宮入英則執行委員長から)1,298円
- ▼太美郵便局から8,601円
- ▼宇嶋ハツエさん(対雁通)から靴下カバー100足
- ☆町文化センター建設基金へ
- ▼全久寺婦人会(白井優子会長)から10万円
- ☆リハビリ教室へ
- ▼真野武子さん(西町)か

### 訂正のお知らせ

2月号の16ページ「みんなの広場」中で、髭石近吉太郎氏勲5等瑞宝章とあるのは、勲6等単光旭日章の誤りでした。訂正しお詫びいたします。



## 当番医のお知らせ

当番医については変更することがあります。診療前に必ずご確認ください。また救急以外の夜間診療はさせていただきます。

平日は17時より翌朝9時まで  
土曜は12時より翌朝7時まで  
日曜、休日は7時より翌朝9時まで  
ただし4月から土曜日は、上段の当番医は14時より17時まで、下段は19時より翌朝7時まで日、祝日は同じく上段は9時より17時まで下段は19時より翌朝7時まで

3月	1	2	③	4	5	6	7	8
	近9太	勤⑩堀	堀11	太12	勤13	近14	堀15	勤16
4月	1	2	3	4	5	6	⑦	8
	勤	堀	堀	太	堀	堀	太堀	堀

近藤診療所 ☎ 3-2021 旭町  
太美中央病院 ☎ 6-2332 太美町  
勤医協 ☎ 3-3010 末広町  
堀江病院 ☎ 2-3111 権戸町

## 戸籍の窓

1月16日～2月15日届出  
おめでとうございます

氏名	父	母	住所
古熊千鶴	英治	美幸	左内町
小谷龍也	一/み	江利	栄町
中谷友香	仁/幸	智貴	北野町
本多由莉	典/彦	貴祥	太美町
木村謙希	克利	幸次	末広町
桑野奈緒	利勇	次/山	緑町
中川大剛	剛	山	中央

おくりあげます

氏名	年齢	世帯主	住所
浦秀雄	(65)	本人	別町
大江純子	(59)	本人	末広町
高田とよ	(89)	本人	中屋
沖中敏子	(79)	本人	川下右岸
島山登	(72)	本人	川下右岸
村山ヒテ	(90)	本人	別町



# 歴史を正しく学び伝える 当別町開拓郷土館



「開拓の歴史を正しく学び、伝えよう」と当別町開基100周年を記念して建設された、当別町開拓郷土館が町公民館横にあります。昭和45年7月に開館した郷土館には、伊達家に関する資料を除く、約2,000点が展示されています。ここには、伊達山遺跡から発掘された数多くの石器や土器をはじめ、

農機具、生活用具など、明治大正、昭和と受け継がれてきた人々の創意と工夫のあとが展示されているものの中から読みとることができます。伊達山遺跡は、市街地から北東約5.5kmの伊達山中腹丘陵地に土器片が出土したことから、昭和39年、40年にかけ本格調査したもので、長円形の住居跡や縄文時代中期の石器や土器、約千点が発掘されています。また、開拓当初持参した鍬などの農機具も数多く展示され、機具の一つひとつに開拓の汗がにじんでいます。その他に鉄びん、鉄鍋、皿などの生活用品や服装、教科書などが展示されています。開館時間は、午前9時から午後4時30分まで、毎週月曜日は休み、町内者無料。

## おじいさん・おばあさん



宇嶋ハツエさん  
(対雁通・70歳)

### 縫った靴下カバ1 5年間で800足

「5年間で靴下カバを800足は縫ったかな」と宇嶋ハツエさん。毎年靴下カバを、老人ホームや友人に贈って喜ばれています。宇嶋さんは、10年前に脱穀機で右手首を切断するという事故にあっています。でも、左手だけでも何か出来ると考えて、5年前から古いミシンをポータブルミシンに改良して、始めたのが雑巾や靴下カバ1縫い。最初は思うように縫えなかったそうですが、今では一日に10足は縫うそうです。布は、友だちや友愛セールの古着を買って作るそうです、身体が動くうちは縫い続けますと笑いながら話します。

「今は、室内ゲートボールの練習に忙しくて」と長沼町や月形町にも遠征して大会に出場しています。「今年は春が早そうなので」と言いながら育てるおはな苗を大事そうに育てるおばあさん。これからも頑張ってください。

## 句読点

昨年7月から今年の1月にかけて、当別町の人口が180人増え16,084人になりました。

町で一番人口が多かったのは、昭和37年4月末日で19,910人でした。

過去30年間で3,826人減ったことになりました。

減った原因として離農、出生率の低下などいろいろな事が考えられます。

しかし、減り続けた人口も、昭和63年8月の札幌大橋開通や、交通網の整備により宅地開発が進み、2月1日現在で前年同月より80人増えました。過去30年間で、増加に転じたのは初めてで、最近は人口の増減がとても気になります。

### ●人のうごき●

	2月1日現在	(前月)	との比較
総数	16,084人		(+41)
男	8,018人		(+17)
女	8,066人		(+24)
世帯数	5,407戸		(+22)
1月中の出生	10人		
死亡	10人		
転入	86人		
転出	45人		