

My Town Tobetsu

広報

とらペコ

発行＝北海道当別町 編集＝企画課

No. 451 平成3年4月1日発行



4

パラセーリングで大空を散歩（スノーフェスティバル）

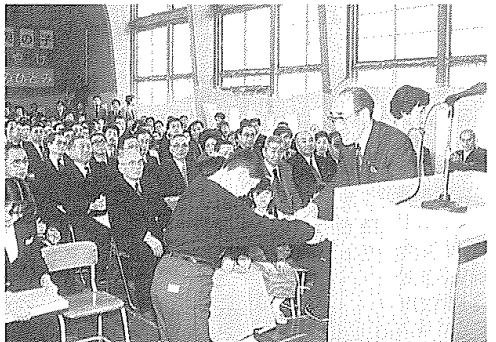
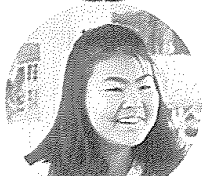
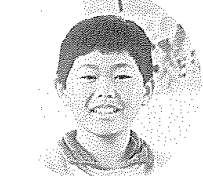
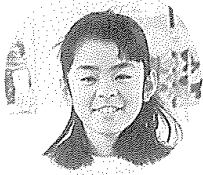
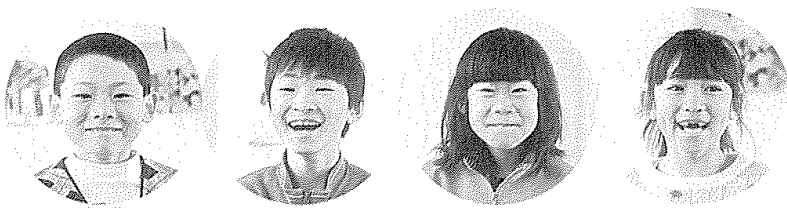

「高岡小の思い出を大切に」と配野町長から児童に記念のアルバムが贈られました



最後の卒業生となった田岡さん(左)と間嵐さん



90年の歴史に幕をおろす高岡小学校



閉校式で校歌を歌って校舎に別れを告げる児童たち



北野校長は、思い出話を交えながら「最後の卒業式になりました。この校舎で学んだことを忘れないで、西当別中学校へ行っても、自分が正しいと思つたことを責任を持って実行できる人になってください」と励ましの言葉と、「継続は力なり」と書かれた色紙を2人に贈りました。

高岡小学校は、明治34年1月に当別小学校第6分教場として開校、大正5年7月に当別高岡小学校として独立しました。

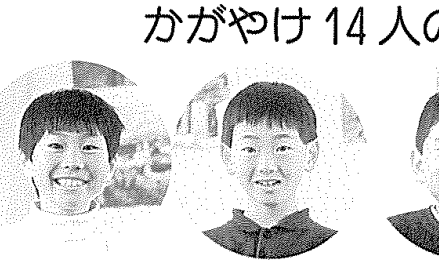

かがやけ14人のひとみ

高岡小最後の卒業式 思い出多い校舎に別れ

3月いっぱいまで廃校になった当別高岡小学校(北野直徳校長・14人)の最後の卒業式が3月17日、同小体育館で行われました。

は、田岡晴美さんと間嵐道代さんで、2人は進学先の西当別中学校の制服に身を包み、在校生の「明日にかける橋」の演奏や、先生や父母の拍手にむかえられながら入場しました。

言葉が交わされ、在校生が「晴美さん、道代さん。いつも2人が私たちの先頭になって指導してくれました。5年生がいなくてたいへんだったと思います。ほんとうにありがとうございました。高岡小学校最後の卒業生になりましたが、中学生になっても、高校生になっても、大人になっても、この学校での思い出を忘れないでください」との言葉に「学校がなくたって、これから中学生として、自分の行動に責任を持ち頑張ります」と別れの言葉を述べました。

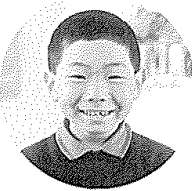

平成3年度一般会計

(単位 千円)

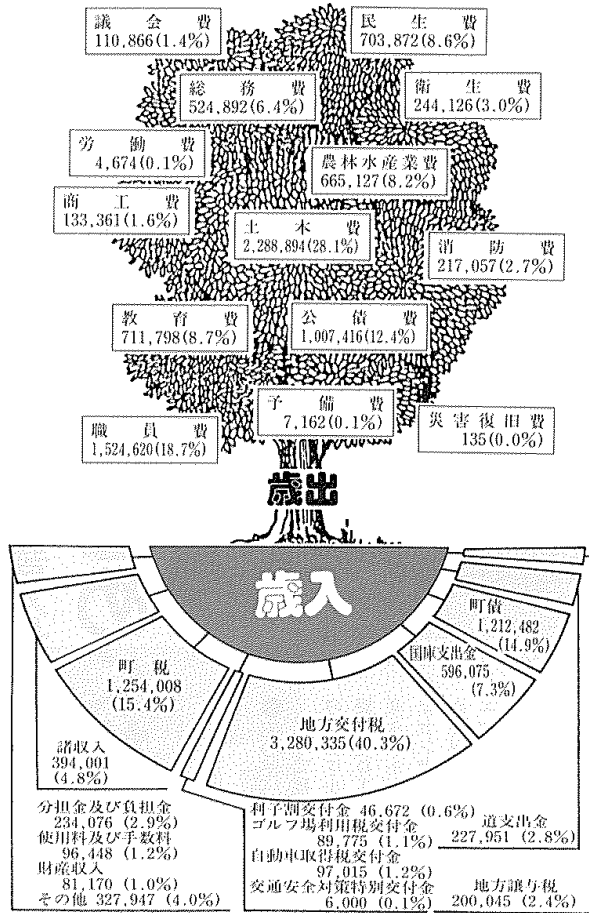

21世紀を展望した活力と魅力あるまちづくり 一般会計は81億4,400万円で前年度比5.8%増

まちづくりの基本となる平成3年度予算がスタートしました。一般、特別、企業会計を合わせた予算総額は、131億3,546万円で前年度当初に比較すると7.5%の増、一般会計は81億4,400万円で5.8%の増となっています。本年度は、地域社会の振興、町民生活の安定、福祉の向上、都市的環境整備を重点とした予算が組まれており、新規事業に「スウェーデン大通」の着工、「第一プール(当別小)の新築」、「福祉タクシー助成」などとなっています。

一般会計予算の主なものは次のとおりです。

議会費・総務費

○議会の運営に1億1,086万円
○獅子内、東蔵舎会館建設工事に4,000万円
○交通安全運動費に556万円
○総合開発計画書の作成に875万円

民生費

○老人保健特別会計に1億452万円
○国民健康保健特別会計に5,530万円
○75歳以上のお年寄りの敬老年金に1,316万円
○養護老人ホーム運営費に3,606万円
○老人憩いの家運営費に437万円
○10カ所の保育所運営に7,323万円
○乳幼児医療費に1,677万円
○福祉タクシー助成事業に163万

円

衛生費

○一般住民健診などに3,140万円
○ごみ、し尿収集のため1億2,838万円
○火葬場炉改修工事1,050万円
○水道事業会計に3,000万円
○環境衛生費に797万円

労働費・商工費

○当別町商工会に補助1,400万円
○中小企業特別融資制度基金に3,000万円
○道民の森・町宣伝用看板4,350万円

農林水産業費

○農業基盤整備事業負担金及び償還金に3億4,121万円
○林業振興費に6,579万円
○農道新設改良費に5,009万円
○農業振興費に4,847万円
○農業集落排水事業特別会計に2,600万円
○稲作転換対策費に1,298万円

土木費

○除雪の委託など機械センター費

に2億902万円
○道路の新設と改良に7億877万円
○土地区画整理事業に3億1,322万円
○田圃、鉄北通の改良舗装など街路事業に3億8,710万円
○下水道事業特別会計に2億2,900万円
○町営住宅の管理に6,641万円
○白樺、もみじ公園などの造成及び公園管理のため2億4,171万円
○道路の維持管理費に6,480万円
○河川改良費に3,000万円
○道路台帳作成費に746万円
○橋りょう維持、改良に1,656万円

教育費

○小・中学校の管理運営に9,768万円
○小・中学校の牛乳給食費に1,064万円
○当別小学校グラウンド整備、弁華別小学校修繕、蔵彦小学校屋内体育館改修工事などに3,259万円
○中小屋スキー場整備及び運営費に4,657万円
○第1プール新築及び町内7カ所のプールの管理運営に2億7,334万円
○幼稚園の管理運営に2,575万円
○総合体育館の管理運営に2,560万円
○スクールバスの運行に2,016万円
○社会教育施設の管理運営に1,320万円
○教員住宅

特別会計・企業会計 (単位 千円)

| 老人保険 | 国民健康保険 | 下水道事業 | 農業集落排水 | 水道事業 |
|-----------|-----------|---------|---------|---------|
| 2,093,000 | 1,376,000 | 800,000 | 168,400 | 554,060 |

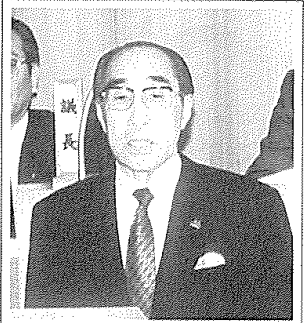

配野定平町長は、3月6日開催の第2回町議会定例会で、21世紀を展望した活力と魅力あるまちづくりを進めるため、「健全な行財政の運営」「当別ダム建設の早期着手」「交通網体系の整備」「道民の森の活用」「国際交流」「産業の振興」「社会福祉の充実」など31項目を柱とした平成3年度の行政執行を表明し、議員並びに町民に理解と協力を求めました。

取得に2,679万円
○伊達邸別館、記念館などの運営に6,927万円

その他

○消防費として石狩北部地区消防事務組合に2億1,705万円
○公債費に10億741万円
○職員給与費として15億2,462万円などとなっています。

町民1人あたりの歳出 (一般会計)

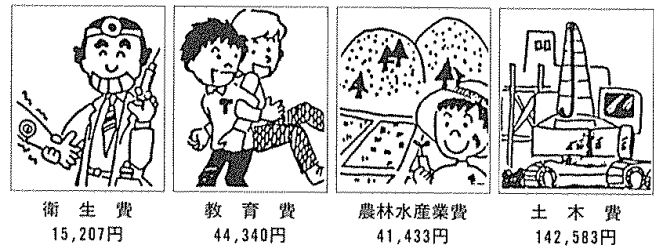
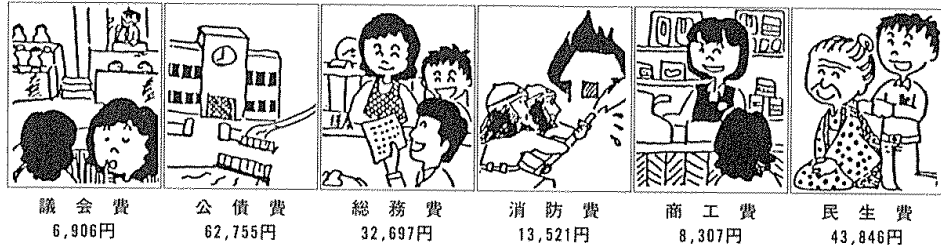

人口 16,053人 (3月1日現在)

| | | |
|------|------|------------|
| 町民合計 | 1人当り | 411,595円 |
| 世帯合計 | 1戸当り | 1,222,437円 |

「平成2年度青年海外研修報告」最終回

胸じきめく旅を終えて

昭和60年の「国際青年年」を記念して、町では青年海外研修派遣事業を行っています。毎年3人の青年を海外に10年間派遣し、未来を担う青年の国際的視野を、大いに広げてもらおうというものです。平成2年度は、佐々木智子さん(白樺町)、佐々木浩幸さん(当別大)、山田実千代さん(西町)が昨年9月18日から29日までの12日間、イギリス、オランダ、スイス、フランスを視察してきました。2月号から3回にわたり、その報告をお届けしています。最終回は、山田実千代さんからの報告です。

「フランス」 歴史の島シテイ島

9月25日、のどかな風景に つつまれたスイスを発ち、あこがれのフランス、パリのシャルル・ドゴール空港に着きました。今回は、フランスとオーストリアの研修報告をします。山田実千代(西町)

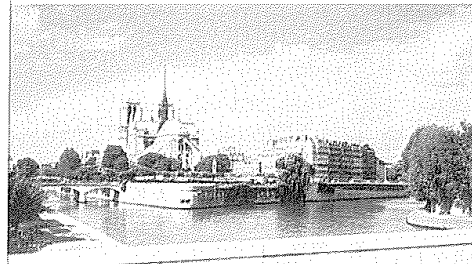

200年もの歳月をかけて造られたというノートルダム寺院

最初の研修は、ノートルダム寺院です。セーヌ川に浮かぶ小さなシテイ島に建っているノートルダム寺院は、12世紀の半ばから200年もの歳月をかけて造られた、800年の歴史をもつ大聖堂です。正面入口は、キリストの最後の審判、聖母マ



古い石造りの建物が調和するシャンゼリゼ通り

リアの像などの大理石の彫刻でおおわれ、内部は、1215年ごろにつくられた豪華なステンドグラスの美しいバラ窓で彩られていました。ノートルダム広場には、たくさんの人々が訪れ、市民の憩いの場、ほかにもパリの警視庁、最高裁判所もあり、このシテイ島は、パリの人々の心の象徴であり、パリのすべ

てを見続けて来た歴史の島です。バスで移動し、壮大な広さのコンコルド広場を通り、凱旋門のロータリ式の交差点をグルグル回り、夢にまで見たシャンゼリゼ通りをバスの中から見て、パリのシンボル、エッフェル塔でバスを降りました。ここは、パリ観光に欠かせない名所のひとつで、1889年万国博覧会記念に建てられたものです。高さ321メートルのタワーの上からの眺めは、きっとすばらしいものでしょうが、私たちは、見る時間もなく、記念撮影をしてバスに乗りました。

街の中で、農民が馬を連れて、新幹線建設による環境破壊に抗議

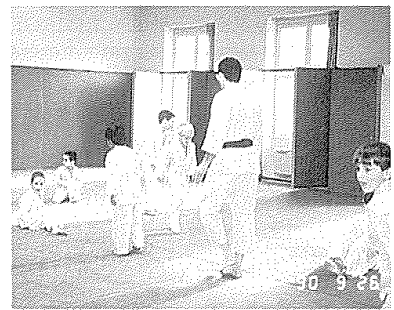

パリの成人学校では柔道が盛んだった

スタジオや託児所もありました。会員制で、女性が800人、男性が4000人います。20歳から60歳までの会員が半数で、中には、80歳以上の人もいるとのことです。ここには、余暇を楽しんだり勉強のため、自分から進んで年会費1,800円の会費を払って入会するそうです。

センターの普及率は高く、パリ市内で31団体、フランス全体で、2,000団体あります。運営費の52%がパリ市の補助でまかなわれていて、生涯学習の充実さに感心しました。

●美しさと楽しさ いっぱいパリ

世界最大級の美術館で、約20万点の美術品を収蔵しているルーブル美術館の見学に行きました。美術館の中心に、ガラスのピラミッドがそびえたっていました。「ミロのビーナス」や「モナリザ」の所には、大勢の人垣ができていました。約2時間では、ほんの一部しか見ることができなく、いつかゆっくり見に行きたいと思いました。夜は、赤い風車の看板で有名なキャバレー、ムーラン・ルーージュのディナーショーを見に行くことになりました。

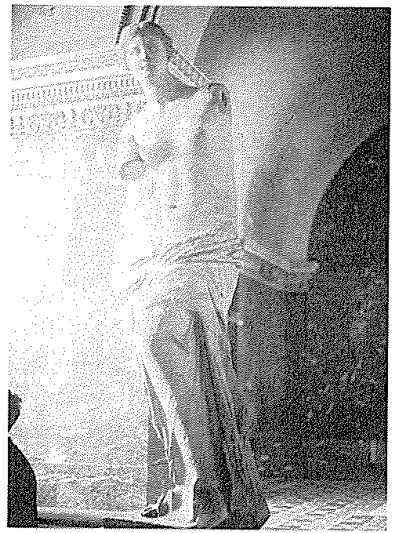

ルーブル美術館「ミロのビーナス」像

フレンチ・カンカンではじまり、アクロバットや手品を見ながら、美味しい食事とよく冷えたシャンパンをのんでいるとやはり花の都パリだなあと思いました。

したときは、幸せいっぱいでした。ヨーロッパ最後の夜は、こうして甘味に全身を浸しながらすぎて行きました。

9月27日、パリから2時間半くらいでオーストリア、ウィーンの空港に着きました。

9月28日、夜10時ごろウィーンを発ち、モスクワ経由で成田に着いたのが9月29日朝9時でした。

●美しい音楽の都 ウィーン

ドナウ川を渡り、ヴェルヴェデーレ宮殿の見学に行きました。1955年5月、この宮殿で、オーストリアの主権回復を認める国家条約が米、英、仏、ソの4カ国で調印されたところで、宮殿の庭は広く、言いつくせない美しさでした。夕食後、世界的に有名なケーキ「ザツハ・トルテ」を食べに、ザツハホテルに行くことになりました。ザツハ・トルテとワインナーコーヒーを注文し、本物を目の前に

「全体を通して感じたこと」このヨーロッパ研修に参加して、感じたことは、まず第1に、歴史のある建物を大切に、近代的建物と調和していること。第2に、どの国も自然が

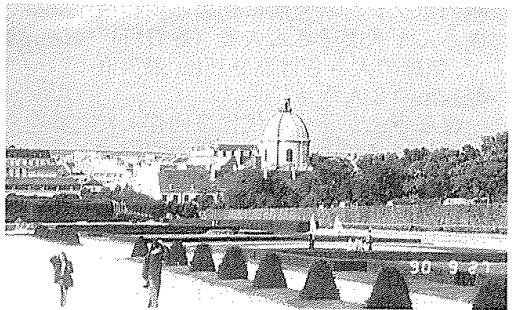

ヴェルヴェデーレ宮殿は手入も良く実に美しい

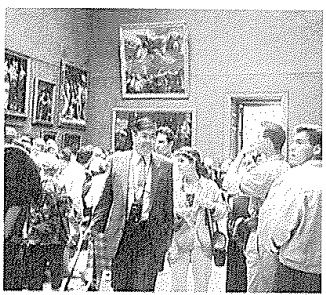

美術館は大勢の見学者でいっぱい

美しく清潔でありました。第3に、資源保護のため、リサイクルしたり、ゴミもきちんと種類別に回収していました。第4に、福祉と自分から学ぶ生涯学習が充実していることでした。

この貴重な経験と知識、視野を、今後の生活や青年活動に生かし、みんなに伝え、よりよい当別町の発展のために、貢献して参りたいと思います。どうぞありがとうございます。

町青年問題協議会（会長・配野定平町長）は、平成2年度の青少年善行者として、高橋里津子さん（当別中3年）と蔵袋小児童会（松浦律子会長、30人）の1個人1団体を選び、2月26日役場で顕彰式を行いました。

高橋さんは、小学生のころから地域の育成会活動に積極的に参加し、リーダーとして活躍、また、同児童会は昭和60年から、学校近くの国道周辺などの清掃活動を続けてきたことが認められたものです。

式では、配野町長が「今日の喜びを大切に今後も頑張ってください」と激励し表彰状を手渡しました。

善行者に高橋さんら表彰



永年勤続者79人を表彰



平成2年度当別町商工会永年勤続従業員表彰式が3月2日、田西会館で行われました。

企業や商店などに永年勤務し、商工業に貢献した人に贈られるもので、勤続5年から30年までの79人に表彰状と記念品が贈られました。

式で宮永龍美商工会会長が「若年労働力不足が深刻になっている中、永年働き続けたご苦労に感謝します。今後も職場で活躍をお願いします」とあいさつしたあと、一人ひとりに表彰状と記念品を手渡しました。

第5回スウェーデンヒルズ歩くスキースキーの集いが3月3日、獅子内の丘陵地で行われました。

町歩くスキークラブ（古江彪会長）が主催したもので、地元をはじめ札幌などから約60人が参加して行われました。

この日は、吹雪にみまわれ10キロコースを中止し、全員が5キロコースを一列になって出発しました。小学生から75歳のお年寄りらは、起伏のあるコースを元気よく、スキーを滑らせました。

滑り終ったあとは、事務局で用意した豚汁に舌鼓をうっていました。

吹雪に負けず歩くスキー



第8回ミニバレーボール大会が2月24日、町総合体育館で行われ、職場やスポーツクラブ編成の34チームと少年団など小・中学生チームの7チームが熱戦を繰り広げました。

冬の運動不足を解消してもらおうと、当別町体育指導員協議会（有澤清美会長）が毎年開いているものです。

1チーム4人編成でビーチボールを使って行うもので、だれにでも手軽に出来ることから、参加チームも年々増え続けています。

この日は、トーナメント方式で試合が行われましたが、ボールが軽いので、レシーブ、サーブが変化するため珍プレーがとびだし、応援席から笑いを誘っていました。

ミニバレーに熱戦



あなたの地区の楽しい催しや、できごとなどを、企画課広報広聴係に、どしどし、お知らせください。

(☎3局2330 内線243)

5年前から仕事の合間をぬって作業を進めていた手作りの熱気球が、3月24日石狩平野の空高く舞い上がりました。

この熱気球を完成させたのは、札幌のホクレン研究所に勤める伊槻康成さんと久美子さん夫妻（春日町）で、気球の大きさは高さ15m、最大直径14mの2人乗りです。

康成さんが学生時代に2回作った経験があることから、自分たちだけで作ってみようと始められたものです。

この日は、新篠津村の岩見沢大橋の石狩川河川敷地から、栗沢町までの15kmを1時間17分かけてゆっくり飛びました。

手作り気球が大空へ

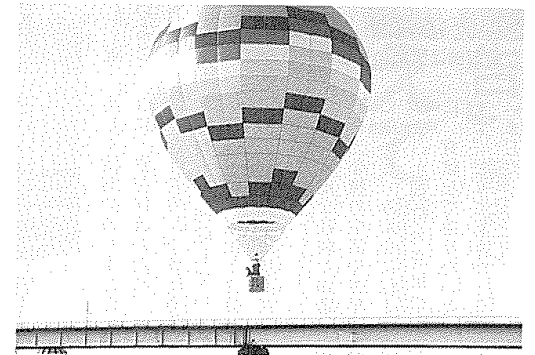

国民年金だより

20歳以上の学生も加入

■20歳になったら国民年金に加入しましょう
国民年金は、厚生・共済年金等の公的年金に加入していない20歳から60歳までのすべての方が加入する年金制度です。

また、学生は、平成3年3月まで、希望した方だけが加入していましたが、平成3年4月からは、学生も必ず加入しなければなりません。
20歳以上の公的年金に加入していない方、学生の方は、国民年金に加入しましょう。



なお、手続きは、住所登録をしている市区町村役場の年金係窓口でおとりください。

■平成3年度保険料額
国民年金保険料は、平成3年4月から月額9,000円(平成2年度8,400円)になります。

また、4月中に平成3年度保険料を前納(1年分の保険料をまとめて納めること)すると、表のとおり割引きされ

一年間の保険料額

| | 定額保険料 | 定額保険料+付加保険料 |
|---------|--------------------------|--------------------------|
| 月々納めた場合 | (9,000円×12月) 108,000円 | (9,400円×12月) 112,800円 |
| 前納した場合 | 105,390円 | 110,070円 |
| 割引される場合 | 2,610円 | 2,730円 |

■現況届は忘れずに
年金を受給している方は、引き続き年金を受けるために、毎年誕生日に現況届を提出しなければなりません。提出が遅れると年金の支払いが差止められてしまいます。提出方法は、送られる現況届に必要事項を記入し、役場戸籍住民係で証明を受け、41円切手を貼り、ポストに投函してください。
なお、年金を受けるようになってから1年が経過していない方は、現況届を提出する必要があります。

■年金・保険相談所の開設
▼主催 札幌北社会保険事務所
▼相談日 4月19日(金)
▼場所・時間 当別町商工会館 午前10時～午後3時

減量作戦パートIII

検査などで「太りすぎ」といわれた女性の方を対象に、減量の勧めとして「楽しくやる会」を行っています。

皆さんの中にも減量の努力をしている方もいると思いますので参考にしてください。

こんにちは 保健婦

3-2330(内線127)

「満腹になるまで食べる」「ドカ食い」「間食が好き」「コーヒーに砂糖やクレープをたっぷり入れる」などの食生活に問題点があり、共通しては「機敏に動かない」で、中には「出産後、体重が



まずはジョギングから

戻らず太り続けた」という人がいます。あなたにも、あてはまるものがありますか?どれも日常生活にひそむ肥満の芽です。

〈やせたきつけ〉

46歳の女性「家庭で朝晩20分間体操をした」その結果、約2カ月で体重2kg減り、腹筋運動のためか、ウエストも3cm細くなり、周囲からも「やせたネ」といわれたそうです。運動のめやすとしては、「1回10分以上」「1日20分以上」頻度は「週に2回以上」で週の合計時間は100分が必要で、手軽にできる運動として

「ストレッチ体操 散歩、なわとび、ジョギング、サイクリング」から、とり入れてはいかがでしょうか。

56歳女性は、ごはん2膳を半分の一膳にし、一年で6kg減ったそうです。ごはん1膳(10g)は鶏キロカロリあり減らした効果です。

脂肪は1gで9キロカロリあるため、計算上では、ごはん1杯(1日3杯)100キロカロリ減ると約20日間体重1kg減ることになります。たかが1杯といえども減らすことで大きな効果があります。ごはん1杯と同じカロリは、「食パン1枚、うどん1玉弱、お菓子では「ケーキ1個、せんべい3枚、羊羹2切、かりんとう8本、缶コーヒー300ml」アルコールも「日本酒おちようし」一本。ビール大ビン2/3本」です。

減量は長期戦を考え、ムリせず自分にあった運動や食事を生活にとり入れて続けていくことが成功の鍵でしょう。

健診と相談

母親学級

Aコース
とき 4月15日(月)
受付 12時50分～13時
ところ 母子健康センター
Bコース お母さんの栄養学
とき 5月9日(木)
受付 9時20分～9時30分
ところ 当別保健所

歯科検診・フッ素塗布

対象 1歳0カ月以上の幼児
とき 4月12日(金)
受付 9時～11時
13時～14時
ところ 当別保健所
料金 フッ素塗布370円
むし歯の進行止め有料
※当日は予約制です。申込は保健所まで。歯をみがき、歯ブラシ、タオル、コップをお持ちください。

乳幼児健診

小児科医師(札幌市立病院)の診察、保健婦、栄養士による相談を行います。
◎4カ月・7カ月児健診
とき 4月16日(火)
受付 13時30分～14時
ところ 母子健康センター

◎股関節脱臼検査
対象 満4カ月の乳児
とき 4月16日(火)
受付 13時～13時30分
ところ 当別保健所
料金 1,190円
◎10カ月児健診
とき 4月19日(金)
受付 13時30分～14時
ところ 母子健康センター

3歳児健診

とき 4月30日(火)
受付 9時15分～10時30分
ところ 当別保健所
※受付の次に尿検査を行いますので、排尿時に留意してください。

成人病健康相談

内容 血圧や尿の検査および食事、日常生活の健康管理について相談を受けます。
とき 4月9日(火)
5月9日(木)
受付 9時30分～11時
ところ 役場福祉相談室

精神障害者家族学習会

とき 4月18日(木)
13時～15時
ところ 当別保健所
内容 1年間の計画
フリートーキング
※詳しくは、保健所(☎3-2141番)まで

精神保健相談

不眠、イライラ、お酒の飲みすぎ、ホケなどの心配ごとはありませんか。心の悩みを持つ方や家族の相談に専門医が応じます。

日時 4月11日(木)
午後1時～2時
場所 当別保健所
担当医 啓生会病院
岡 五百理先生
申込 保健所保健婦係(☎3-2141)へ予約のこと。



お知らせ

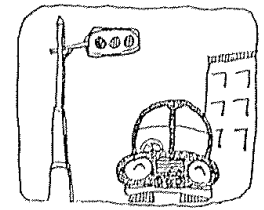

信号機

新入学(園)児の安全を みんなで守ろう!!

4月には、長い冬の生活から解放されると同時に、戸外での活動が活発になります。この時期は、新入学(園)期を迎え、児童を含めた歩行者や自転車利用者が増加します。しかし、道路上に残雪があったり、横断歩道などの標示が消えているなど道路環境の悪いことも重なって、交通事故が多発しがちです。とくに、希望に胸をはずませて通学(園)する児童、幼児を、みんなで交通事故から守ってあげることが大切ですね。
※保護者の皆さんへ
◎子どもといっしょに、通学(園)路を実際に歩いてみて、安全な横断の仕方を繰り返し教えましょう。また、登校(園)時には、「車に気をつけてね」と笑顔で一声かけましょう。
※ドライバーの皆さんへ
◎子どもの動きに注意し、慎重な運転に心がけましょう。交差点や横断歩道へは、減速して接近しましょう。

(わたしも交通安全運動)

ご利用ください 就学援助費制度

町には、経済的な理由のある家庭の児童、生徒に学用品代などを援助する制度があります。

希望される方は申請書を、4月15日までに学校又は教育委員会へ提出してください。
(申請用紙は学校及び教育委員会に用意してあります)

- ▼援助を受けることができます
- 生活保護を受けている方
 - (1)生活保護が停止、または廃止された方。
(2)地方税法に基づく町民

平成3年度第1回 危険物取扱者試験

危険物施設などで、危険物を取り扱う場合は、資格が必要です。

- この資格取得試験(平成3年第1回)が実施されます。
- ▼試験の種類
甲種、乙種の全類と、丙種危険物取扱者試験
 - ▼試験日 5月26日(日)
 - ▼試験地 札幌市
 - ▼受験願書の受付期間
4月9日(火)～18日(木)まで

税が非課税、または減免された方。

(3)母子家庭で、児童扶養手当が支給された方。

(4)その他 経済的理由によりお困りの方。

に該当する方で、平成2年1月～12月までの世帯総所得額がおよそ次の額を下回る方(年齢構成で変わります)
標準 4人世帯(父35歳、母30歳、子供9歳、4歳) 214万円

- ▼受けられる援助費は
- 学用品、通学用品の購入費
 - 校外活動費、修学旅行費。ただし生活保護を受けている方は、修学旅行費のみが援助されます。
 - ▼申請書に添付する証明書は

▼受験願書及び試験要領
当別消防署にあります

▼受験願書の提出先
消防試験研究センター北
北海道支部(札幌市中央区北5条西6丁目)

評価替の年です 縦覧ください

固定資産税台帳

固定資産課税台帳の縦覧を次の日程で行います。
平成3年は土地、建物の評価替が行われます。
町内に土地、建物、償却資産を所有している方は、この

機会に縦覧ください。

▼縦覧期間

4月1日(月)から20日(土)まで。

なお、日曜日、並びに第2土曜日は休みです。

▼時間

平日は午前8時50分から午後5時15分まで
土曜日は午前8時50分から午後0時10分まで。

▼場所

役場税務課内(庁舎1階)
お問い合わせ先 税務課資産
係(☎312330内線
115・116)まで

平成2年分源泉徴収票、または所得証明書を添付してください。(生活保護を受けている方は証明書は不要です)

詳しいお問い合わせは、町教育委員会学校教育係(役場3階☎312689)まで

4月20日～30日 春の火災予防運動

「まず消そう」
火への鈍感 無関心

融雪とともに空気も乾燥し、火災の発生しやすい季節を迎えます。
火災防止のため、4月20日から30日まで、全道一斉に春の火災予防運動が展開されます。

また、4月22日から26日までの5日間、午前7時、午後6時の1日2回、サイレンを吹鳴しますので、もう一度火の元を確認してください。

◎火災や焼死事故を防ぐために、次の事を守りましょう。
・寝たばこやたばこの投げ捨てをしないこと
・天ぷら等揚げものをする時は、その場を離れないこと。
・風の強いときは、たき火等をしないこと。

当別消防署では、火災から悲惨な焼死事故や貴重な財産を守るため、火災予防パレード、一般家庭査察、模擬火災訓練などの各種行事を行いますので、ご協力をお願いします。

4月11日(木)

①役場前
午前10時～11時30分

②堀江病院前
午後0時30分～2時30分

③西当別農協前
午後3時～4時

輸血用の血液は、人間同士がお互いに助け合うことによつてのみ確保されています。

患者の生命を救うために、献血が必要です。
ぜひご協力ください。

会員募集

サイクリングクラブ

雪も解け始め、黒い土も顔を出してきました。
さわやかな季節がやってきました。サイクリングで快い汗を流してみませんか。

当別サイクリングクラブでは、体力づくり、仲間づくりを目的に会員を募集しています。

▼会員登録
普通自転車に参加ください。
町内に在住または勤務、通

学する中学生以上の方
▼会費
1,200円(年間会費)

▼行事計画
5月ファミリーサイク、9月イモ掘りサイク、10月石狩平野ちよつとサイク、その他道民の森サイクなど
▼申込先
会費を添えて、高橋嘉弘さん(旭町・高橋自転車店・☎312026番)まで



新着図書から

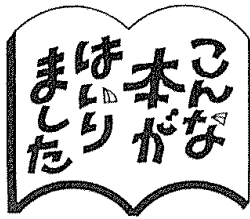

公民館図書室

- 貸出は、午前10時～午後5時
- 休館日は、毎週月曜日、祝日
- 貸出期間は、2週間です
- 貸出冊数は、3冊までです
- 利用は、無料です

一般図書

| 著者 | 図書名 |
|-------|-----------|
| 藤堂志津子 | 蛍姫 |
| 津村節子 | 恋人 |
| 合田七郎 | 前科者 |
| 川西蘭 | ルルの館 |
| 井上淳 | 失楽の地 |
| 倉本聰 | 火の用心 |
| 池波正太郎 | 秘剣、豪剣、魔剣 |
| 山本周五郎 | 江戸市井図絵 |
| 藤沢周平 | 大江戸指名手配 |
| 阿久悠 | グットバイ |
| 赤川次郎 | 不思議の国のサロメ |
| 西村京太郎 | 十津川警部の逆襲 |

児童図書

| 著者 | 図書名 |
|--------|---------------|
| 間所ひさこ | たあくん |
| 末吉暁子 | きせかえくまちゃん |
| // | おしゃれなべべちゃん |
| 五味太郎 | ねえおはなししてよ |
| 長野博一 | もしもしはいでんわです |
| 松谷みよ子 | モモちゃんのおいのり |
| 渡辺茂男 | ダンプのがらっぱち |
| さくらともこ | ともだちほいなおおかみくん |
| 土田ヒロミ | もうどうけんドリーナ |
| 森山京 | 友だちごっこもわるくない |
| 森下真理 | テイク、オフ/おじいちゃん |
| 阿部よし子 | なぞの鳥屋敷 |

●ご相談ください ●各種相談業務

町では、国や道から委嘱をされている方を含めて、各種相談員制度を設けています。官公庁の問題、人権問題、借地借家、不動産売買など、その他の心配ごと相談に応じています。いずれの相談も無料で秘密も守られます。

また、これらの相談の他、生活、父子、母子などの身近

●平成4年1月10日から ●法務局当別出張所が ●江別出張所に統合

札幌法務局当別出張所が平成4年1月10日から同局江別出張所に統合されます。

これまで多数の町民から統合延期の要望を受けてきましたが、この度国の行政改革の懸案事項である法務局の適正配置により、当別町と札幌法務局との協議で統合が決定されました。また明年の統合以降は月一回、登記相談所の開

な相談員として、各地域の民生・児童委員も相談に応じています。

人権擁護委員が増員

12月1日付で法務大臣より、大東町の三宮女里子さんが、新たに人権擁護委員として委嘱をされ、皆さんの相談相手になりますので、よろしくお願いします。

相談員

▼心配ごと相談
田村 正治 ③-2100

▼人権相談

設が予定されておりますので詳しくは後日お知らせします。

ご協力ください

●ご協力ください ●脱スパイクタイヤ

山々の雪解けがすすみ、日ざしも日ごとに強くなり春らしさが増してきました。

皆さんの愛車は夏タイヤへはきかえましたか。

4月1日から札幌圏7市町(当別町も含む)が、法律に基づくスパイクタイヤ使用規制

近藤 勝 ③-25995

宮永美代子 ③-23003

三宮女里子 ⑥-21336

消費生活相談

桑嶋 ミネ ③-23111

行政相談

皆川 寿美 ②-2168

▼身体障害者相談

大島 晃 ③-3177

真野 武子 ③-2487

大崎喜一郎 ⑦-2169

▼精神薄弱者相談

加藤 政幸 ③-3913

▼老人福祉相談

地域に指定されました。

スパイクタイヤも3月末で販売が中止されました。脱スパイクタイヤ社会へ着実に移ってきています。

●川辺で遊ぶ子に注意 ●春先の水難事故

本格的な雪解けの季節となり、川などでは水かさが増し、通常の5〜6倍の水量となります。

皆さん、スパイクタイヤを脱いで粉じんのないさわやかな春を迎えましょう。

高嶋 初雄 ②-3044

また、毎月第一木曜日は、午後1時から3時まで、弁護士による「無料法律相談」を行っています。

心配ごとがあるときは、ひとりで考えず、これらの相談制度を利用ください。

▼相談方法

直接役場においてになるか、電話で相談ください。

▼詳しい問い合わせ

福祉保育課(☎③-2330内線③)まで

また、この時期は子どもの野外活動も活発となり、水辺で遊ぶ姿が増えるに伴い、子どもが川に流される事故が多くなります。

事故をなくすため次のことに注意しましょう。

○子どもを水辺で遊ばせないようにしましょう。

○自宅の周りに危険な所がないか、確かめましょう。

○幼い子どもから、目を離さないようにしましょう。

長寿で健康な町づくり30 みんなの国保110番

〈事例〉

理髪業を営むAさん宅は、家族全員が国保に加入しています。先日、奥さんのBさんが近くのスーパーに買物へ行く途中、Cさんの運転する貨物車にはねられました。現在も入院中ですが、幸いケガの程度も軽く1カ月程の入院ですむと聞いて家族一同安堵しておりましたが、入院手続きのため保険証を病院の窓口で提示した際、事務の人から役場の国保担当窓口への届出

はお済みですかとたずねられました。なぜ、役場への届出が必要なのでしょう。また、届出しないといけないのでしょうか。

〈説明〉

交通事故やケンカなど第三者(加害者)から傷害を受けた場合、その医療費は被害者に過失のない限り加害者が全額負担するのが原則となっています。

したがって、万一交通事故等にあい、国保の保険証で診療した場合は加害者が負担すべき医療費を国保が一時的に替えて支払うだけで、あとで

国保がその医療費を加害者に請求することになります。ですから、届出をせずに国保を使って診療した場合は、加害者への請求ができないばかりか、医療費が被害者の負担となってしまいます。

被害者が不利益を被らないためにも、交通事故等にあつたら、すぐに警察に届けると同時に、国保担当窓口にも必ず届出しましょう。

届出に必要な第三者行為傷害届(第三者の行為による被害届)は、国保の担当窓口にあります。詳細については国保担当窓口にておたずねください。

交通事故にあったときの 3つの注意点



警察に届けて、事故証明書をもらう。

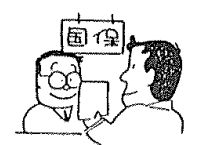

国保に「第三者行為傷病届」を提出する。



示談は国保に相談してから。

健康スポーツプラザ

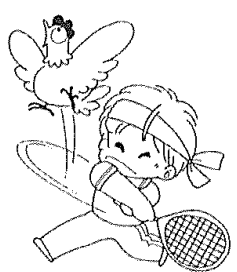

暖かい陽射しが春の訪れを感じさせ、スポーツシーズンの到来が待ち遠しい今日このごろですが、皆さんは冬期間で運動不足病にかかったりしていませんか。平成3年度の幕開けにあたって、自分自身の健康・体力づくりプランを立て、実行にうつしてはいかがでしょうか。

〔毎月第一日曜日〕 町民スポーツの日

この町民スポーツの日に、町民の皆さんに気軽に運動していただけるよう総合体育館を無料で開放します。

5月からは、この日に限り卓球のラケット及びボール、バドミントンのラケット及びシャトル(ビニール製)、ミニバレーのボールを無料で貸し出します。(貸し出し台帳に記入のこと)としどし活用ください。

〔アンケート調査に ご協力ください〕

アンケート調査に、教育委員会と役場住民課では、町民の皆さんの生涯学習

や健康・体力づくりに対する意識や活動状況を把握するために左記の要領でアンケート調査を実施します。皆さんの声を今後の事業等に積極的に反映させたいと考えておりますので、協力くださいますようお願いいたします。

▼調査期間 平成3年4月5日(金)〜4月30日(火)

▼調査対象 町内に在住する15歳以上の男女1,500人

▼調査員 当別町保健推進員及び当別町体育館指導委員

▼調査方法 国勢調査と同じような方法で、調査員がアンケート用紙を配布し、数日後に回収します。

スポーツで健康!!

今月から土曜閉庁
毎月第2・第4土曜日は
役場が休みになります。
今月の土曜閉庁は13日と27日

第2・第4土曜日でも業務を行う町の施設
保育所、幼稚園、公民館、勤労者福祉センター、火葬場、青少年センター、青少年会館、総合体育館、老人憩の家、農村環境改善センター

なお、閉庁土曜日でも、日曜日と同様、死亡届等は日直者が対応いたします。



西当別中学校で表彰状と記念品が贈られた

第6回「税に関する作文」 最優秀賞に尾崎美紀さん

税を正しく理解してもらおうと、当別町納税貯蓄組合連合会（湯浅成夫会長）が、町内中学生を対象に「税に関する作文」を募集しました。今年、西当別中学校の1校から33編の作品の応募があり、2月22日に湯浅会長ら5人による選考委員会で、最優秀賞に「税金について考える事」と題した尾崎美紀さん（3年）ほか優秀賞など9人を選

- ▽優秀賞
越智聖矢子（西当中3）
「税について思うこと」
- ▽税金について考える事
尾崎美紀（西当中3）
- ▽最優秀賞
山田佳宏（西当中3）
「納税する意義」
武岡真弥子（西当中3）
「納税する意義」
- ▽佳作（氏名のみ）
有澤哉容子
岡野 純子
喜多理恵子
高砂 順江
高橋 久美
福田 玲

び表彰しました。入選者には3月11日、同連合会から賞状と副賞にライントスタンドなどが贈られ、また応募者全員には記念品が手渡されました。

最優秀賞作品と入選者は次のとおりです。

▽最優秀賞
税金とはどういう物なのか。私は三年生になり、授業で税について学ぶようになって、初めて税について真剣に考えるようになりました。以前は、一日に税と言っても実際にどのような生活に役立っているのかも知りませんでしたし、それほど重要な物とも思っていなかったのです。しかし、今では税金は私達が健康で幸せに暮らしていく上で絶対に欠かす事のできない物なのだと思います。去年の暮れから今年にかけて、私の祖母が体調をくずして入院しました。しかし、今ではいろいろな設備の整った良い病院がたくさんあり、又、一定の年齢に達すると医療費

「税金について考える事」

尾崎美紀（西当中3年）



尾崎美紀さん

も大部分を国の税金で賄ってもらえるので、大変便利になりました。この外にも、税金はさまざまな分野に渡って、私達の生活を支える為に役に立っています。

私達は普段、あたりまえのように学校に通い、きちんと整備された道路を歩き、水道を使用したり公園で遊んだりしています。それに、警察や消防などの活動により、毎日安心して過ごす事ができます。

「世界的黒字国、日本の税金を、日本だけでなく、世界の未来への飛躍の為に生かしてほしい。そして私達も、納税に対する自覚や誇りを忘れずに、これからの社会を支え合って行かなければならないのだ。」

私は、私達の税金について、こう思うのです。

犬の登録と予防注射

町と当別保健所では、生後91日以上飼育する犬を対象に、平成3年度登録と狂犬病予防注射を行います。最寄りの会場で必ず受けてください。

◎登録料 2,100円（毎年更新）
◎注射料 2,540円（年1回）
（合計 4,640円）

なお、犬を運動させる際は糞の後始末について、十分ご注意ください。

また、飼い犬を不用犬として処分する場合は、事前に住民課保健衛生係まで連絡ください。

※都合の良い会場で受けて下さい。

| 月 日 | 時 間 | 会 場 | |
|-------------|-------------|-------------|-------------|
| 4月18日(休) | 9:30~9:40 | 中小屋 農協支所前 | |
| | 9:45~9:50 | 熊谷易藏宅前 | |
| | 9:55~10:05 | 中小屋会館前 | |
| | 10:10~10:20 | 大阪富士夫宅前 | |
| | 10:25~10:35 | 上村商店前 | |
| | 10:40~10:45 | 金 沢 宿田尚信宅前 | |
| | 10:50~10:55 | 新藤津農協支所前 | |
| | 11:00~11:10 | 高橋茂雄宅前 | |
| | 11:15~11:25 | 斎藤義雄宅前 | |
| | 11:30~11:45 | 樺戸町 樺戸会館前 | |
| | 11:50~11:55 | 荒谷商店前 | |
| | 13:00~13:10 | 東 裏 庵 保宅前 | |
| 13:15~13:25 | 消防会館前 | | |
| 13:30~13:35 | 真鍋忠太宅前 | | |
| 13:40~13:50 | 小杉正一宅前 | | |
| 14:00~14:10 | 南部会館前 | | |
| 14:15~14:25 | 東蔵岱 34線会館前 | | |
| 14:30~14:40 | 部落会館前 | | |
| 14:45~14:50 | 蔵岱町 管村 實宅前 | | |
| 14:55~15:10 | 南部地域会館前 | | |
| 15:20~15:30 | 幸 町 山崎商店横 | | |
| 15:35~15:45 | 下川町 川島達男宅前 | | |
| 15:50~16:00 | 元 町 百年会館前 | | |
| 16:05~16:15 | 緑 町 杉浦洋昭宅前 | | |
| 16:20~16:30 | 東 町 非上商店前 | | |
| 4月22日(明) | 10:30~10:40 | 四番川 役場出張所前 | |
| | 11:00~11:10 | 二番川 二番川会館前 | |
| | 11:20~11:30 | 苗中央 泉 正光宅前 | |
| | 11:40~11:50 | 道立診療所前 | |
| | 13:00~13:10 | 農協支所前 | |
| | 13:20~13:25 | 大野正幸宅前 | |
| | 13:30~13:40 | 青 山 和泉熊雄宅前 | |
| | 13:45~13:50 | 大崎十九一宅前 | |
| | 4月23日(火) | 9:30~9:40 | 栄 町 札幌クボタ横 |
| | | 9:45~9:55 | 山田スタンド横 |
| | | 10:00~10:10 | 対 雁 宮川太一郎宅前 |
| | | 10:15~10:25 | 消防会館前 |
| 10:30~10:40 | | 川下左岸 石崎武雄宅前 | |
| 10:45~10:55 | | 且見勝栄宅前 | |
| 11:00~11:10 | | 市川政工宅前 | |
| 11:15~11:25 | | 藤木安隆宅前 | |
| 11:35~11:55 | | 太美町 青少年会館前 | |
| 13:00~13:10 | | 川下右岸 木村孝一宅前 | |
| 13:15~13:25 | | 山崎 繁宅前 | |
| 13:35~13:45 | | 高橋 登宅前 | |
| 13:50~13:55 | 下川町 豊島キミエ宅前 | | |
| 14:00~14:10 | 末広町 下川団地入口 | | |
| 14:15~14:35 | 公民館前 | | |
| 14:40~14:50 | 西 町 林務署入口 | | |
| 14:55~15:15 | 農村環境改善センター | | |
| 4月26日(金) | 9:30~ 9:45 | 春日町 山崎商店前 | |
| | 9:50~10:00 | 北栄町 勝 門 寺 前 | |
| | 10:05~10:15 | 若葉町 石沢 金宅前 | |
| | 10:20~10:30 | 上田鉄雄宅前 | |
| | 10:35~10:50 | 若葉町 若葉町会館前 | |
| | 10:55~11:05 | 上当別 池田広治宅前 | |
| | 11:10~11:20 | 東方正二宅前 | |
| | 11:30~11:45 | 獅子内 町内会館前 | |
| | 13:10~13:25 | 高 岡 高岡会館前 | |
| | 13:35~13:45 | 美登江 部落会館前 | |
| | 13:50~14:20 | 太美町 青少年会館前 | |
| | 14:25~14:35 | 当別太 当別太会館前 | |
| 14:40~14:50 | 泉 権平宅前 | | |
| 15:10~15:50 | 白樺町 役場西玄関前 | | |

| 月 日 | 時 間 | 会 場 |
|-------------|-------------|-------------|
| 4月23日(火) | 13:55~14:00 | 青 山 十万坪入口前 |
| | 14:05~14:10 | 津崎 智宅前 |
| | 14:15~14:25 | 弁華別 近藤商店前 |
| | 14:30~14:40 | 鈴木喜一郎宅前 |
| | 14:45~14:55 | 中川商店前 |
| | 15:00~15:10 | 茂平沢 石山誠司宅前 |
| | 15:15~15:25 | 坂本市太郎宅前 |
| | 15:30~15:40 | 茂平沢会館前 |
| | 15:45~15:55 | 弁華別 畑 治宅前 |
| | 16:00~16:10 | 上田順一宅前 |
| | 16:15~16:25 | 六軒町 消防会館前 |
| | 16:30~16:40 | 大倉幸雄宅前 |
| 4月26日(金) | 9:30~9:40 | 栄 町 札幌クボタ横 |
| | 9:45~9:55 | 山田スタンド横 |
| | 10:00~10:10 | 対 雁 宮川太一郎宅前 |
| | 10:15~10:25 | 消防会館前 |
| | 10:30~10:40 | 川下左岸 石崎武雄宅前 |
| | 10:45~10:55 | 且見勝栄宅前 |
| | 11:00~11:10 | 市川政工宅前 |
| | 11:15~11:25 | 藤木安隆宅前 |
| | 11:35~11:55 | 太美町 青少年会館前 |
| | 13:00~13:10 | 川下右岸 木村孝一宅前 |
| | 13:15~13:25 | 山崎 繁宅前 |
| | 13:35~13:45 | 高橋 登宅前 |
| 13:50~13:55 | 下川町 豊島キミエ宅前 | |
| 14:00~14:10 | 末広町 下川団地入口 | |
| 14:15~14:35 | 公民館前 | |
| 14:40~14:50 | 西 町 林務署入口 | |
| 14:55~15:15 | 農村環境改善センター | |
| 4月26日(金) | 9:30~ 9:45 | 春日町 山崎商店前 |
| | 9:50~10:00 | 北栄町 勝 門 寺 前 |
| | 10:05~10:15 | 若葉町 石沢 金宅前 |
| | 10:20~10:30 | 上田鉄雄宅前 |
| | 10:35~10:50 | 若葉町 若葉町会館前 |
| | 10:55~11:05 | 上当別 池田広治宅前 |
| | 11:10~11:20 | 東方正二宅前 |
| | 11:30~11:45 | 獅子内 町内会館前 |
| | 13:10~13:25 | 高 岡 高岡会館前 |
| | 13:35~13:45 | 美登江 部落会館前 |
| | 13:50~14:20 | 太美町 青少年会館前 |
| | 14:25~14:35 | 当別太 当別太会館前 |
| 14:40~14:50 | 泉 権平宅前 | |
| 15:10~15:50 | 白樺町 役場西玄関前 | |

本物そっくり
伊達邦直らの和人形



「本物そっくりで、いまにも動きだしそう。」
伊達邦直らの人形を見る人はびっくりしてしまふ。
昭和57年11月に開基110年記念事業として、伊達邸別館が復元されました。
この時、数多くの貴重な資料とともに、2階の居間に伊達邦直と妻志武、そして家臣の3体の歴史風俗和人形が製作され展

示されました。
伊達邸別館は、明治13年に建築されたもので、当時の生活を再現し、武士団開拓の生活を知ってもらおうと計画されたものです。
人形は、寛永びなを作る手法をもちい、胴体は桐の木でできており、血管などもうきで、生き生きとした仕上がりになっていきます。
邦直が46歳の時の写真を基に、等身大に作られたもので「本物そっくり」と言われることもうなづけます。
ちなみに、人形一体あたりの製作費は、昭和57年当時で男性が70万円、女性が80万円だったそうです。
一瞬、江戸時代にタイムトリップしたような、光景を一度ご覧になってはいかがでしょうか。

おじいさん・おばあさん(48)



加来朝一さん
(末広町・72歳)

浪曲が好きで
全国を旅した

「浪曲が好きで、15歳から、全国を旅して歩いた」という加来朝一さん。
「父親も浪曲が好きだったので、その影響を受けたのかも知れません」と笑いながら話します。
プロを目指し、大阪に行き26歳まで修業を続けたそうです。最終、終戦を迎え、浪曲では食べて行けないのでプロの道をあきらめ、当別へ帰ってきたそうです。
その後、営林署に永く勤務し、退職してから現在まで老人憩いの家の管理人として活躍していますが、「唄はいいね」と今は、民謡の誦友会の会員となつて、三味線に合わせ、好きな唄をうたっています。
町の文化祭での芸能発表会には、欠かさず出場するそうです。今年は「北海馬子唄」をと練習に励みます。これからも頑張ってください。

句読点

今年は何年になく、雪が少ないと思われましたが、2月から3月にかけての降雪で雪解けも遅れているようです。農家の方も、畑にスノーモビルを使って、融雪剤の散布に忙しそうです。

4月は、入学、進学、就職、勤務など、節目の季節です。私の職場も新年度のスタートの始まりです。

気分を一新し、町民に親しまれ、読んでもらえる広報紙づくりを目指したいと思っております。
町民の皆さん。どしどし明るいニュースをお寄せください。お待ちしております。

●人のうごき●

| | | |
|--------|---------|-------|
| 3月1日現在 | (前月と) | の比較) |
| 総数 | 16,053人 | (-31) |
| 男 | 8,003人 | (-15) |
| 女 | 8,050人 | (-16) |
| 世帯数 | 5,405戸 | (2) |
| 2月中の出生 | 6人 | |
| 死亡 | 10人 | |
| 転入 | 38人 | |
| 転出 | 65人 | |