

My Town Tobetsu

広報

とらペコ

発行＝北海道当別町 編集＝企画課

No. 453 平成3年6月1日発行



6

秋の豊かな実りを胸に、田植作業が始まる

人と自然のグリーンコミュニティ

ファミリー農園がオープン 収穫を楽しみに種イモ植え



土のかおりいっぱいの中で、親子3代でイモ植え

人と自然のグリーンコミュニティをキャッチフレーズにした「どうべつファミリー農園」が、青山中中央の農業センターで5月12日にオープンし、約600人の家族連れでにぎわいました。

ファミリー農園は、町が一村一品として昭和59年から町と町観光協会が主催しているもので、今年で8年目をむかえています。

今年も青山中中央の農業センター敷地内に、ジャガイモ畑（1区画13平方メートル、町外者4、500円、町内者3、500円）300区画を用意して、4月上旬から町民や札幌市民を中心に会員を募集していましたが、272区画の申込みがありました。

この日は、天候に恵まれ、午前9時30分の開園式前から

作業のあとのジンギスカンは格別だ



マイカーで大勢の家族連れが訪れました。

開園式で参加者らは、配野定平町長や神田光男町観光協会会長から「今日一日、豊かな自然の中で、土とのふれあいを楽しんでください」と歓迎のあいさつを受けました。



うさぎさんにさわったよ！



青空のもとで弁当を広げる家族連れ



9月の収穫を楽しみに作業する子供たち

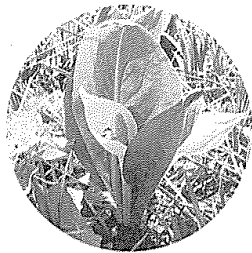

農園近くにはミズバショウが

このあと、農園主らは早速自分の名前が付けられている農園へ行き、種イモをクワや手で、秋の収穫を楽しみに一つひとつついでに植えていきました。

植え終わったあとは、農園そばのジンギスカンコーナーで持参した弁当を広げ、会場で売られているジンギスカンを食べながら、春の日ざしを体いっぱい浴びていました。

青空市場では採りたての、ウドやフキが売られ、参加者らは旬の味を求めて品定めをしていました。

また、子供たちはウサギを胸に抱いたり、ゲームなどで楽しんでいました。

このあと、昨年9月に青山三番川にオープンした道民の森へ出かける家族連れも多く、終日青山地区はにぎわいを見せていました。

ファミリー農園は、このあと6月中に草とりを行い、7月7日に土寄せを兼ねた、いちごまつり、9月8日にはジャガイモ掘りの収穫まつりが行われます。

日曜、祝・祭日は自然探訪を 道民の森で自然観察会



ディキャンプ場のバーベキューコーナーも無料で使えます

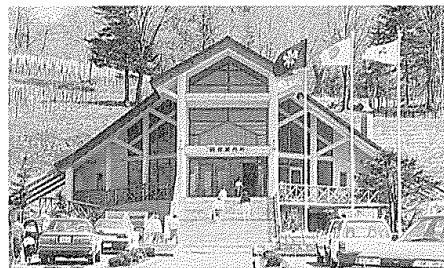

ログハウス風の総合案内所

昨年9月、青山三番川地区の一部オープンした「道民の森」に、自然とのふれあいを求め大勢の家族連れが訪れています。

道民の森は、青山一番川以北一帯と月形町中野地区の道有林に、1万1千坪におよぶ森林公園で、青山三番川の神

居尻地区が昨年9月24日にオープンしました。

道民の森は、道が昭和60年の国際森林年を機に、多くの人が森林と親しみ、自然と共に生きる心を培おうと計画されたものです。

当別町の面積の4分の1にもおよぶ広大な森林を「交流の森」「レク・健康の森」「学習の森」の3地区に分け、文化活動、スポーツ、レクリエーション、林業体験、キャンプ場などの施設を平成5年春までに完成させようと建設が進められています。

神居尻地区は、道民の森の中心的役割を担う地区で、道産材トドマツを使ったログハウス風の総合案内所、一千人収容できる野外ステージ、林間キャンプ場、炊事棟や標高947ぶの神居尻山へ向かう登山道などがあります。

昨年は、約2万人が訪れており、今年は5月1日開園以来休日や祝・祭日には、平均して1,000人程が入園、森の中を散策しながら自然探訪をしています。

また、同管理事務所では、



自然の中を散策する家族連れ

自然とのふれあいを大切にしながら、森林の知識を深めてもらおうと日曜、祝・祭日には自然観察会を催しています。

これから山や海に出かける機会が多くなると思います。ぜひ道民の森を訪れてはどうでしょうか。

なお、キャンプ場「ディキャンプ場」(シンギンカンコーナ)は、野外ステージなどの利用については、事前に道民の森管理事務所(☎213911番)または、現地の総合案内所(☎812431番)まで連絡が必要です。

議長に谷口清治氏 副議長に小林淳一氏

当別町議会議員選挙後、初の町議会が5月8日に開かれ、正副議長の選出並びに各常委員会、特別委員会の構成を決め議会活動のスタートをきりました。

委員会構成及び関係機関へ



谷口議長



小林副議長

の選出議員は次のとおりです。(敬称略)

◆委員長 ○副委員長
◆常任委員会
〔総務常任委員会〕
○植樹正 ○田畑富美男 千葉 葉彦 竹田和雄 小林淳一 保谷幸男
〔産業常任委員会〕
○湯浅俊一 ○村上弘志 川村弘司 金山保 熊谷一哉
〔建設常任委員会〕
○島田春雄 ○内海英徳 泉亭俊彦 宮本源之照 宮本勝 前沢昭治
〔文教厚生常任委員会〕
○小武正寿 ○菊崎善雄 堀安栄昭治 青山義虎 谷保茂一 海治 青山義虎 谷保茂一

◆議会運営委員会
○竹田和雄 ○谷保茂一 川村弘司 堀梅治 泉亭俊彦 青山義虎 千葉莊武 宮本

◆特別委員会
〔議会広報特別委員会〕
○宮本勝 ○田畑富美男 島田春雄 谷保茂一 保谷幸男 安栄昭治 前沢昭治 熊谷一哉

◆〔当別ダム対策特別委員会〕
○泉亭俊彦 ○青山義虎 川村弘司 堀梅治 金山保 宮本源之照 千葉莊康 柏樹正 竹田和雄 小武正寿 湯浅俊一 村上弘志

◆〔石狩北部地区消防事務組合議員〕
金山保 植樹正 菊崎善雄 堀梅治 青山義虎
◆〔恵庭青年の家組合議員〕
村上弘志
◆〔石狩教育研修センター組合議員〕
内海英徳
◆〔議会選出監査委員〕
宮本源之照

開基120年記念事業 記念誌と映画が完成

開基120年記念事業として進められていた、記念誌と映画が完成しました。

これは、開基120年を機に、多くの人に当別町を知ってもらうと制作されたものです。

記念誌は、タイトルを「写真でつづる120年」と題し、スウェーデン交流センターの時計塔を表紙に使用、歴史を刻む時計と国際交流都市「当別」をイメージしています。

内容は明治4年仙台藩伊達氏の分家である岩出山藩主、伊達邦直主従らによる当別開拓を開基元年とし、10年ごとに特徴的な出来事を写真で説明しながら、当別の歴史を紹介しています。

この小冊子は、A4版変形50ページで、既に全世界に無料配布中です。

また、記念映画「大河のごとく」(16・40分)も完成。当別の歴史や産業・国際交流をテーマに町の様子をわかりやすく紹介しています。

この映画は、昭和31年制作の東映映画「大地の侍」と共にビデオ化しましたので、貸し出しをしています。希望者は広報広聴係まで申し込みください。



完成した記念誌と記念映画フィルム

完成した記念誌と記念映画フィルム

全国、全道のスポーツ大会で活躍 当高ソフト部など3団体35個人を表彰

全国、全道レベルのスポーツ大会において、優秀な成績を収めた団体及び個人に贈る、第4回当別町スポーツ賞の贈呈式が5月13日、町公民館で行われました。

今回は平成2年度中に活躍した、当別高等学校ソフトボール部など3団体、団体記念女子ウエイトリフティング競技大会一般の部で優勝した向井初美さんら35個人が表彰されました。

贈呈式で配野定平町長が「全国・全道に当別町の名前を知らしめた皆さんは、町の誇りです。今後ともスポーツを通じて健康な町づくりに向け、協力願います」とあいさつし、受賞者一人ひとりに賞状と盾を手渡しました。

受賞者を代表し、第39回国青年大会バスケットボール競技に出場した渡辺匡紀さんが謝辞を述べ、「総合体育館な

どの完成で、練習時間を増やすことができたおかげ。より一層技と力をみがき、当別の体育振興に努めます」と新たな決意を示しました。

所属は3月31日現在）
〔団体〕当別高等学校ソフトボール部、全国高等学校ソフトボール選抜大会（ベスト8位）、北海道高等学校ソフトボール選手権大会優勝、全国高等学校女子ソフトボール選手権大会（ベスト8位）

辺匡紀、大西誠道、安倍 功、藤木典克、大西裕樹、高松幸一、富田勝幸、福田芳成（以上当別青年団体協議会）
全国青年大会バスケットボール競技出場、向井初美（当別町ウエイトリフティング協会）
石川団体記念女子ウエイトリフティング競技大会一般の部第一位、小武愛子（当別町体育協会）
国民体育大会秋季大会バレーボール競技成年女子一部第7位、福崎真純（北海道工業高等学校）
全国高等学校ライフル射撃競技選手権大会女子団体第6位、中村有伸（北海道高等学校）
国民体育大会秋季大会ホッケー競技少年男子第5位、松木正広（当別町陸上競技協会）
北海道マスタース陸上競技選手権大会40代200m走第1位、樫沢真八子、下段睦美、新井こず（以上当別高等学校）
全国選抜大会出場。



贈呈式のおと記念写真におさまる受賞者

▽当別高等学校 農業科女子卓球部、全国高等学校定時制通信制卓球大会出場、当別町青年バスケットボールチーム、ランタム、全国青年大会（バスケットボール）出場、個人）御殿伸一、泉暁、渡

4年連続受賞の当高ソフトボール部員

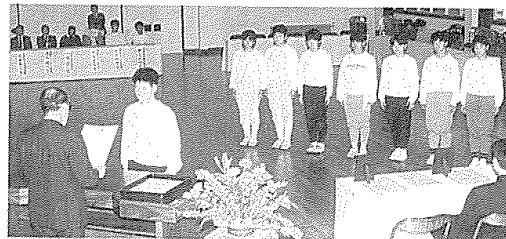

祭りのフィナーレはフォークダンス（昨年の夏至祭）

6月23日交流センターで開催 日本で唯一の「夏至祭」

当別町は、スウェーデン・レクサンド市と姉妹都市を結び、国際交流の輪を広げています。

このスウェーデンの伝統行事を紹介する国際交流イベント、「第8回夏至祭」が開催されます。

夏至祭は、夏の短いスウェーデンで、昼の最も長い夏至の日に、太陽の恵みと人々の平和を願い、音楽やフォークダンスなどで祝う祭りです。

町は、スウェーデンとの交流を深めようと、昭和59年から始められたもので、日本で唯一の開催地となっています。

今年、グリーンコンサート、フォークダンス、親子丸

太切り競争に加え、マラソンの文化に、ちよつと触れてみます。

初夏の一日をスウェーデンの文化に、ちよつと触れてみます。

日時 6月23日（日）午前10時から
場所 スウェーデンヒルズ内スウェーデン交流センター
内容
・10時、オープンセレモニー（当別太鼓）
・10時20分、マラソン出発
・10時40分、グリーンコンサート（西当別小学校鼓笛隊・当別中学校吹奏学部・ハート音楽院）

・11時、ガラス街吹体験会
・11時10分、当別町開基120年

記念ビデオ上映
・11時30分、いちご早食い競争

・12時20分、スウェーデンのしりクイズ
・13時、親子丸太切り大会
・14時、フォークダンスの集い

その他、特産物の販売、飲食コーナー、お楽しみ抽選会、国際交流パネル展
共催 当別・レクサンド都市交流協会、当別町、スウェーデン交流センター

問い合わせ 役場企画課
画振係（☎3-2330番内線2）まで

412匹のこいのぼりが、国道337号線沿いの獅子内地区の土取り場に揚げられ、ドライバーの目を楽しませてくれました。

こいのぼりの大群は、永大実業株式会社（泉亭章社長）が毎年土取り現場での事故防止や、交通安全を願い揚げられているもので、最初20匹だったこいのぼりも、土建会社や重機会社の協力で昨年より182匹も増え412匹にもなりました。

こいのぼりは、電柱用の支柱7本に、100m以上のワイヤーをはり、ロープに親子6匹のこいと、吹き流しが連なり、風にはためく姿は春の名物になってきています。

事故防止願いこいのぼり

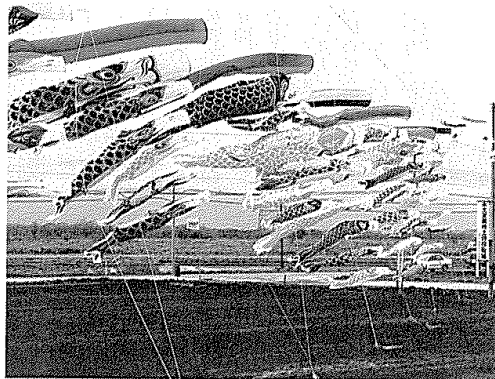

登別マリンパークでの出演のため来道中のスウェーデン民族芸能団（トード・ホルム・ボム団長）一行7人が5月1日、町役場を訪れ民謡などを披露しました。

一行は、当別町がスウェーデン・レクサンド市と姉妹都市を結んでいることを知り、「ぜひ、当別を訪れたい」とやってきました。

団員らは、配野定平町長と歓談のあと役場の大会議室で、町職員ら50人を前にバイオリン、アコーディオンや歌で姉妹都市の宗教歌「フローム・レクサンド」など3曲を披露し、大きな拍手を浴びていました。

スウェーデンから民族芸能団



春の衛生週間初日の5月12日、市街地を流れるパンケチュベシナイ川の清掃が、町民約180人の参加により行われました。

毎年、町保健衛生会が町民に呼びかけて行っているもので、六軒町の二番地橋から幸橋の約2.5kmを約2時間かけてきれいにしました。最近では、下水道の普及や清掃により川もきれいになり、昨年はサケがのぼってきました。

参加者らは、今年もサケがのぼってこれるようにと、水深20cm川底から空かんやビニール袋などを拾い集めていました。

サケがのぼるパンケ川に

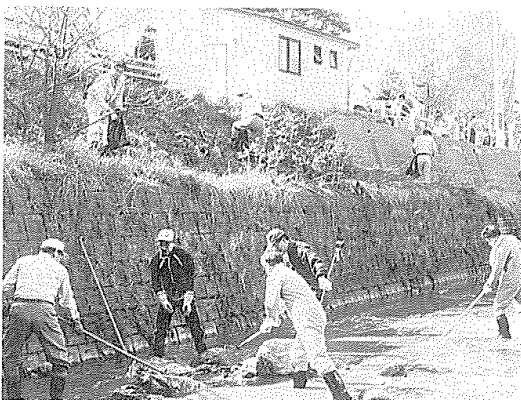

雪解けの後の通学路わきに、空缶や空びんが目立つことから、西当別中学校（西野英男校長・生徒数87人）の全校生徒が4月23日、清掃奉仕を行いました。

毎年生徒会（勝山公裕生徒会長）のボランティア活動の一環として計画されているもので、この日は太美駅から国道337号までの町道スウェーデン大通線と南1号線の通学路約2.3kmを、生徒らはビニール袋やバケツを手に、道路わきの草むらから空缶や空びんを拾い集めました。

ゴミの中で一番多いのは空缶で、生徒らは「車からのポイ捨てはやめてほしい」と話していました。

西当中が清掃奉仕



中小屋中学校（大石英明校長・生徒数10人）の全校生徒が4月23日、地域のゴミステーション木箱の絵の塗り直し作業を行いました。

町衛生会中小屋支部（向井浩二支部長）が国道沿いなどに11カ所設置してあるもので、木箱は高さ、奥行き各90cm、幅180cmの大型のもの、5年前に同校の先輩らが絵模様を描いたものが、色が落ちたものをお色直ししたものです。

生徒は、ゆとりの時間を利用し約4時間かけて、青色の下地の箱に赤や黄色の7色の水性ペイントを使って、ちびまるこちゃん、ドラゴン、ネコやイヌをユーモラスに描き上げていました。

ゴミステーションをきれいに

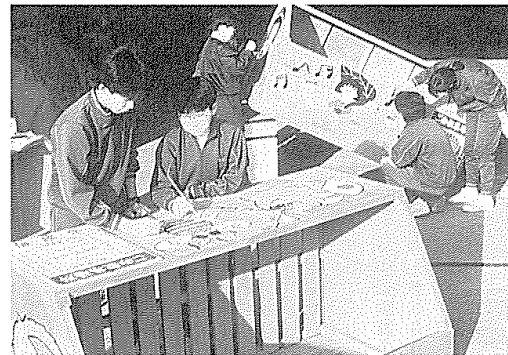

まちの話題
あれこれ

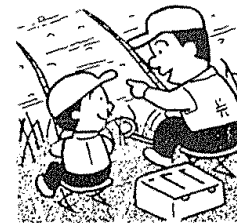

あなたの地区の楽しい催しや、できごとなどを、企画課広報聴係に、どしどし、お知らせください。

☎3局2330 内線243

わが家の

国民年金

Q&A

■国民年金の加入年数

Q 国民年金には何年間加入しなければいけないのでしょうか？

A 20歳から60歳までの40年間加入します。

国民年金には、20歳になった月から60歳になる前の月までの40年間加入することになります。第1号被保険者と任意加入被保険者の方は、保険料を40年間、納めていただくこととなります。

Q 私の友人で、保険料を25年間納めた年金を受けられるから、もう保険料を納めないという人がいるのですがどうなんですか？

A 25年間納めたから納めな

いは誤りです。

たしかに25年間保険料を納めれば、老齢基礎年金を受けられる資格はありますが、満額の老齢基礎年金は40年間、保険料をきちんと納めた方しか受けられません。保険料を滞納した方は、その期間に応じ減額された年金が支給されます。つまり、友人の方は、このまま保険料を納めなければ25/40の老齢基礎年金しか受けられなくなり、その結果保険料を満額納付した人とは一生のうちに大きな差がつくこととなります。

■保険料納付を忘れずに

年金は保険料を納めた月数により、受給権はもちろん支給できる年金額も決まります。

いま一度、納付書を確認し納め忘れのないようにしましょう。

また、保険料を確実に納め



るために、便利な口座振替、農協組巻をご利用ください。

■年金・保険相談所の開設

札幌北社会保険事務所では毎月一回年金保険の出張相談所開設しますので、気軽にご利用ください。

▼主催 札幌北社会保険事務所

▼相談日 6月20日(木)

▼場所・時間 当別町商工会館 午前10時～午後3時

健診と

相談

母親学級

【コース(安産のための準備)】
とき 6月13日(木)
受付 12時50分～13時
ところ 母子健康センター

乳幼児健診

小児科医師(札幌市立病院)の診察、保健婦、栄養士による相談を行います。
◎4カ月・7カ月児健診

とき 6月18日(火)
受付 13時30分～14時
ところ 母子健康センター
◎股関節脱臼検査
対象 満4カ月の乳児
とき 6月18日(火)
受付 13時～13時30分
ところ 当別保健所
料金 1,190円

三種混合

とき 6月11日(火)
7月4日(木)
受付 13時～13時30分
ところ 母子健康センター

歯科検診・フッ素塗布

対象 1歳0カ月以上の幼児
とき 6月7日(金)
受付 9時～11時
13時～14時
ところ 当別保健所
料金 フッ素塗布370円
むし歯の進行止め有料
※当日は予約制です。申込は保健所まで。歯をみがき、歯ブラシ、タオルコップをお持ちください。

急増している大腸がん

大腸がんは欧米の人に多く日本人には比較的少ないがんと考えられてきましたが、ここ20年ぐらゐの間に3倍以上に増え21世紀にはがん死のトップになると予想されています。

こんにちは 保健婦 3-2330(内線127)

食生活の欧米化で増える大腸がん 日本の食事は近年脂肪摂取量が増えた反面、食物繊維が減少しています。

そのため大腸がんの予防には、食物繊維の多い食品をとり、脂肪は少なめに、便

通をよくすることが大切です。

食物繊維は米、麦、大豆など穀類のほか海藻類や果物、野菜に多く含まれていま

す。食物繊維は1日20g程度が目安と言われており、ひじきの煮物10gに食物繊維は5.5g、切干し大根の煮物20gに3.6g、大きなリンゴ1個に5g含まれています。その他食物繊維を多く含む食品に納豆、かぼちゃ、しいたけ、さつまいも、たけのこ、キウイフルーツ等があります。

しかし、1番の目安は1日1回の規則的な排便です。逆にいうと便秘は食物繊維不足のサインといえます。

大腸がん検診を受けましょう

大腸がんは40歳代から急激に発生し、60歳代にピークがあります。40歳をすぎた人で次の症状のある方はぜひ一度大腸がん検診を受けてみましょう。①便秘しやすい②お

成人病健康相談

内容 血圧や尿の検査および食事、日常生活の健康管理について相談を受けます。
とき 7月3日(水)
受付 9時30分～11時
ところ 役場福祉相談室

老人憩いの家 健康相談

内容 保健婦が血圧測定および生活栄養の相談をいたします。
とき 6月25日(火) 13時～15時
会場 当別町老人憩いの家(和室)
持ち物 健康手帳
※希望の方は直接会場へお越しください。

基本健康診査 (65歳以上)

日程 6月3日～9月30日(土・日・祭日を除く)
時間 午前9時～12時
医療機関 勤医協小川通診療所、近藤診療所、麻江病院、太美中央医院
対象 65歳以上の町民
※対象者には受診券を送付しています
内容 必須検査(全員)……血圧・尿(たん白・糖・潜血)・心電図・血液(コレステロール、肝機能・身体計測・理学検査)
選択検査(必要者のみ)……眼底・貧血・血糖負荷検査
料金 無料
問い合わせ 住民課保健衛生係窓口または電話で(☎3-23330 内線127)

精神障害者 家族学習会

日時 6月20日(木)

お知らせ

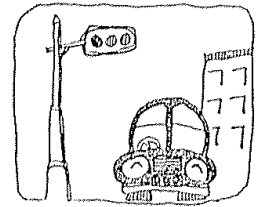

信号機

スピードを落とし
ゆっくり走ろう北の路!!

さわやかな気候とともに本格的な観光シーズンを迎え、多くの人々が野や山などになります。また、二輪車も、本格的なツーリングの季節を迎えるなど、レジャーに伴う交通がたいへん活発になります。

ドライブは、若者をはじめ家族づれにもたいへん人気のあるレジャーですが、例年、この時期以降は、スピードの出し過ぎや無理な日程による疲れからくる事故が多発しています。

- ◎行楽に出かけるときは、時間や距離などに応じ、余裕のある計画を立てましょう。
- ◎車に乗ったら、必ずシートベルトを着用しましょう。
- ◎二輪車に乗るときは、ヘルメットの着用、無謀な運転は絶対やめましょう。
- ◎夜間の外出が増えてきます。運転者に見えやすいように、明るい服装や夜光反射材を身につけるようにしましょう。

(わたしも交通安全運動)

青年の夢をはぐくむ ヨーロッパ研修団員募集

当別町では、未来の郷土の発展を担う青年が、広い視野と教養をもち、国際理解を深めていただくため、当別町青年海外研修を行っています。

- ▼本年度は、第7回目で、次により団員を募集します。
- ▼あなたの青春の夢をはぐくみ、生涯の思い出となるヨーロッパ研修に行きませんか。応募をお待ちしております。
- ▼主催 当別町・当別町教育委員会
- ▼研修期間 平成3年9月17日から9月28日まで12日間
- ▼研修旅行先 ヨーロッパ4

カ国(イギリス、フランス、スイス、オランダ)

- ▼募集人員 3人
- ▼応募資格 満20歳以上35歳未満を原則とします。(ただし、大学生、短大生、専門学校生を除く)
- ▼町補助金 派遣者1人に、当別町より50万円が補助されます。(ほかに、道生涯学習協会より2万円が補助)
- ▼経費 53万円(札幌発、千歳着の旅費、宿泊費)
- ▼町補助金 派遣者1人に、当別町より50万円が補助されます。(ほかに、道生涯学習協会より2万円が補助)
- ▼参加申込 参加希望者は、申込書、身上書に写真を添えて、6月29日までに社会

楽しいふれあいの場 ことぶき大学へ

高齢者の方々が、生きがいをもって、楽しく生活していただくため、本年度もことぶき大学を開講します。

- ▼お問い合わせ 社会教育課青年係(公民館内) ☎3112
- 511番)まで

スイッチひとつで 急病を通報

町では、ひとり暮らしのお年寄りの方等を対象に、急病や事故等の突発的な事態が発

- ▼開設日 毎月第2、第4火曜日
- ▼時間 10時から2時まで
- ▼会場 公民館・総合体育館
- ▼内容 健康体操、パークゴルフ、頭の体操、社会見学、短歌、そろばん、カラオケ、手芸、講話などです。
- ▼受講料 無料です。
- ▼参加申込と問い合わせ 社会教育課社会教育係(公民館内) ☎312511番)まで
- ▼対象者 ひとり暮らしの高齢者、重度の身体障害者で、電話機の設置がある方
- ▼費用 世帯の負担能力により費用の一部負担の場合があります。
- ▼設置計画世帯数 10世帯
- 申し込み方法等の詳細については、福祉保育課福祉係 ☎312330番内線)までお問い合わせください。

少年の健全育成のため 指導センター設置

次代を担う少年の健全な育成と非行防止のため、関係機関と団体が連絡を密にし、情報を収集し適切な指導を行うため、本年4月から「当別町少年指導センター」を公民館内に設置しました。

所長は、社会教育課長が兼務し、2人の専任指導員を配置し、毎日町内を巡回し、街頭指導を行っています。6月からは、市街地、太美町、弁華別、中小屋地区でも、少

年指導委員により、夜間の街頭指導が行われます。このほか専任指導員は、万引きやボルノコミックマンガ、タバコ、意字などの指導活動も行います。

- ▼また、児童生徒のしつけや勉強のしかた、進学、不良行為、怠学、登校拒否、いじめなどの相談も行っておりますので、電話でも、直接おいでになってもよろしいです。お気軽にご利用ください。
- ▼当別町少年指導センター 公民館内(☎313114)
- 4・313115)
- ▼専任指導員 條崎信善・落

7月1日現在で調査 事業所統計調査

合秋男
相談は、月1金曜、1014時まで行っています。

7月1日現在で、事業所統計調査・商業統計調査が行われます。この2つの調査は、国の重要な統計調査です。調査の対象となるのは、農林漁家を除くすべての事業所です。6月下旬、調査員が調査票の記入をお願いに、各事業所・商店を訪ねいたします。

6月1日～7月31日まで 火葬炉改修のため 他市町の施設使用

町みどりヶ丘葬苑火葬炉全面改修工事のため、6月1日から7月31日までの2カ月間使用できなくなります。

この期間は、江別市、石狩町の火葬場を使用することになります。

- ▼使用料は、江別市23,000円、石狩町32,960円ですが、利用者が一時的負担をしていただき、後日住民課保健衛生係に領収書を提出すると全額支払われます。
- ▼工事期間中、大変ご迷惑をおかけしますが、ご理解とご協力をお願いします。
- なお、詳しいことは住民課保健衛生係(☎312330番内線)までお問い合わせください。

新着図書から

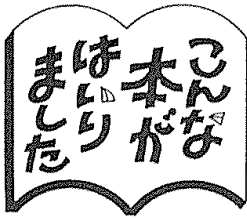

公民館図書室

- 貸出は、午前10時～午後5時
- 休館日は、毎週月曜日、祝日
- 貸出期間は、2週間です
- 貸出冊数は、3冊までです
- 利用は、無料です

一般図書

著者	図書名
山崎 豊子	大地の子(山神下)
連城 三紀彦	褐色の祭(山神下)
阿刀田 高	夢の宴
田辺 聖子	薔薇の雨
武田 鉄矢	母に捧げるバラード
藤沢 周平	大江戸指名手配
五味 康祐	剣に生き剣に死す
高橋 揆一郎	反子
小川 洋子	シュガータイム
山田 太一	君を見上げて
赤川 次郎	黒いペンの悪魔
斎藤 栄	伊豆天城幻の殺人旅行

児童図書

著者	図書名
松野 正子	こんざつねとこだぬきボン
はた たかし	わからんちのココ
石田 光於	ひこうきにのった
わらべ きみか	トイレにいけるかな
斎藤 次郎	外国の小学校
木村 裕一	みんなみんなみーつけた
まつばら いわき	こんちゅう
//	にわにくるとり
くらしき 里央	こわいおばけは学校がすき!
薫 くみこ	キャンプの夜にご用心
田中 治夫	いじわる給食当番三年生
樋口 清之	365日のひみつ
村山 雅美	南極、北極のひみつ

お知らせ

東日本学園大学で 薬草園を見る会

薬草をもっと知ってもらおうと、東日本学園大学では、薬用植物園の一般公開と薬草に関する講演や、薬草を使った家庭料理の作り方や試食会を行います。今年も、身近なおオバコの話などを、多数の方の参加をお待ちしています。

日時 6月16日(日) 午前10時から午後3時まで

場所 東日本学園大学薬学部P1講堂及び附属薬用植物園

交通 当日は当別駅から大谷行きのスクールバスが運行されますのでご利用ください。



▼内容
講演①おオバコの話 ②当別で育つ薬草の話 ③薬膳について

試飲・試食会 ①薬草を用いた健康料理

▼問い合わせ 同大学薬学部 P1 講堂(☎3-1221-1番内線)まで

御存じですか 人権擁護委員制度

全国人権擁護委員連合会は、6月1日を「人権擁護委員の日」と定め、この日を中心として皆さんと、この日を一層の人権思想の啓発に努めることを申し合わせております。

あなたの町には、当別町長から、推薦されて、法務大臣が委嘱した次の人権擁護委員がおります。

- ①住所 春日町
- 氏名 近藤 勝
電話 3-2595
- ②住所 幸町
- 氏名 宮永美代子
電話 3-2303
- ③住所 大美町
- 氏名 三宮女里子
電話 6-2136

※相談は無料で、秘密は守られます。お気軽に御相談ください。

毎月第2・第4土曜日は
役場が休みになります。

今月の土曜閉庁は 8日と 22日

第2・第4土曜日でも業務を行う町の施設
保育所、幼稚園、公民館、勤労者福祉センター、青少年センター、青少年会館、総合体育館、老人憩の家、農村環境改善センター

なお、閉庁土曜日でも、日曜日と同様、死亡届等は日直者が対応いたします。

会員募集中です 公民館書道サークル

公民館書道サークルでは、会員を募集しています。初心者の方も大歓迎です。

活動日 毎週木曜日(月3回) 午後6時30分～8時30分まで

場所 当別町公民館和室

会費 月1,000円 機関紙、書の研究(470円)含む

▼教師 益子素雪

募集してます 道政モニター

道では、皆さんの「声」をお聞きし、道政を進めていくための参考とするため、道政モニターを募集しています。モニターの方にはご意見、

ご要望を文書やアンケートでお寄せいただくほか、モニター会議などに出席していただきます。

明日の北海道づくりにどうぞご参加ください。

▼募集期間 7月1日(月)～7月10日(水)まで(当日消印有効)

▼依頼期間 平成4年3月31日まで

▼問い合わせ 石狩支庁総務課広報渉外係(☎011-231-4111番内線34-215)まで

長寿で健康な町づくり みんなの国保110番

今月は、国民健康保険税額(保険税額)の決めかたについて事例を交えて説明いたします。

▶事例▶
生花業を営むAさんは、奥さんと二人暮りですが、昨年の暮れ頃から病気がちで今年になって営業収入が大きく落ち込んでしまいましたので、先日国保の窓口で本年度の保険税額を試算してもらいましたところ、収入が減少しているにもかかわらず税額は昨年とほぼ同額でした。なぜ保険税額が下がらないのでしょうか。

▶説明▶
ご存知のように保険税額は、各市町村の条例により規定された算定方法に基づき決定されます。本町の保険税額は、次の4つの算定方法により算出され

た額の合計額です。

○所得割額 各世帯の前年(1月から12月まで)の収入に一定の税率を乗じて算出

○資産割額 各世帯の土地、建物等の資産税額に一定の税率を乗じて算出

○平等割額 各世帯ごとに均等に課せられる定額

○均等割額 各世帯の被保険者に1人当りの定額を乗じて算出

なお、この算定方法も各市町村の国保の運営状況等により多少異なっています。このことについては先月ご説明したとおりです。又、特に所得割額は前年の収入を算定基礎として計算されますので、Aさんの事例のように当該年に

1年間の保険税	
所得割額	世帯の収入に応じて算出
+	
資産割額	世帯の資産に応じて算出
+	
平等割額	一世帯いくらと算出
+	
均等割額	被保険者数に応じて算出

収入の減少があっても税額決定に反映されることはなく、昨年度とほぼ同じ税額になったわけです。

保険税は国保を運営するための大切な財源です。国保税納税通知書が届いたら必ず期日までに納めましょう。

健康スポーツプラザ

きららパークゴルフ場がオープンしました。

昨年夏に完成しました総合体育館周辺のパークゴルフ場ですが、今年4ホール増設し、12ホールとなりました。パークゴルフは、子供からお年寄まで誰もが気軽にできる、とても楽しいスポーツです。ルールも簡単ですし、用具は体育館窓口で無料で貸し出しています。

ご家族そろって、ご近所のお友達と、気の合う仲間とパークゴルフを体験してみませんか。

スポーツ関係の雑誌や書籍を寄贈してください

総合体育館では、ホールにスポーツライブラリー(ミニ図書館)を設置することになりました。スポーツに関するビデオの貸し出しや書籍雑誌の閲覧、貸し出しを予定しております。

そこで、ご家庭にありませんスポーツ関係の書籍、雑誌のご寄贈をお願いしたいと考えております。総合体育館までご持参くださるか、お電話いただければ取りに伺います。(☎2-3833)ご協力をよろしく願います。

全道体育指導委員研修会当別町で開催
町民の皆さんの暖かいご支援、ご協力を!!

7月4日(木)～6日(土)までの3日間、当別町総合体育館を主会場に全道体育指導委員研修会が開催されます。全道各地から4000人余りの体育指導委員が来町します。当別町の豊かな自然と住む人の心の優しさを大いにPRしたいものです。

町民の皆さんのご支援、ご協力をよろしくお願います。みなさんの力で本研修会を成功させましょう。

みんなの広場

見上喜代司さん 藍綬褒章を受章

民生・児童委員を永く務め町民の福祉や家庭上の諸問題の解決などに積極的に取り組んでこられた、見上喜代司さん（78歳・獅子内）が、その功績により、春の叙勲で藍綬褒章を受章しました。

見上さんは、昭和28年から同52年までの24年間民生・児童委員、同47年から63年までの16年間保護司、昭和35年か



見上喜代司さん

緑の少年団が 緑の羽根募金運動

緑の羽根募金運動期間中（4月20日～5月31日）の5月7日、青山中央弁華別緑の少年団（若原勝利団長）が記念植



緑の羽根募金運動期間中、5月7日、青山中央弁華別緑の少年団が記念植樹を行いました。

樹と街頭募金を行いました。同少年団は、弁華別小・中学生と青山中央小・中学生の97人で、昨年8月に「緑の大切さを知ってもらおう」と創立されました。

この日参加したのは、両小学校の代表18人で、まず弁華別小学校のグラウンド横に約2畝に成長したドングリの木とオンコを各一本を植樹しました。

レベッカちゃん 西当小に編入学

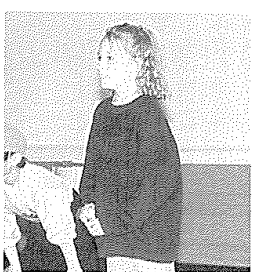

レベッカちゃん（9歳）が編入学しました。

と我慢をしても、いつか返り出してくれただけです」と喜びもひとしおです。

5月16日東京（厚生省）での受章式に妻キヨさんと出席した見上さん、「まさか受章されるとは思いませんでした。これも多くの人たちの協力と、家を留守にしても、じつ

までの間、毎週水曜日に総合体育館で、パークゴルフ、ウォーキング、ダンスなどを行います。

5月22日の開校式には、12人が参加、まず最初は立幅とび、握力、腕立伏などの体力測定を行いました。

安静時と運動後に脈拍数の差を計る「その場かけ足」では（写真）、標準値より低い人が多く、若さを発揮していました。

「自分の健康は、自分で守らなければ」と72歳の最高齢者の新淵ヨイさん。

タオルを首に快い汗を流します。同クラブは、参加者を募集中です。希望者は同体育館（☎2-1383番）まで。

このあと当別農協と7丁目ストア前で街頭募金を行い、買物客らに協力を呼びかけるとともに今年も農協、役場、金融機関の窓口など日カ所に募金箱を置き、町民の善意を呼びかけました。

町での昨年緑の羽根募金の収益金は162,040円で、このうち国土緑化推進委員会から約10万円の補助金を受け、西当別中学校校庭にナカマド、ライラックなど80本を植樹しています。

授業は、音楽、図工、クラブ活動などの特別教科で、編入初日の体育では一輪車に挑戦するなど元気いっぱいです。

「日本の友達に親切」と週3日の授業が楽しそうです。

ぐるーぷ・サークル紹介

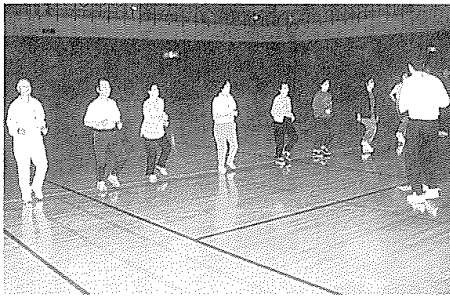

運動不足を解消 オールド・エイジクラブ

総合体育館のスポーツ教室の一つに、60歳以上の方を対象としたオールド・エイジスポーツクラブがあります。

生活の中にスポーツを取り入れ、健康増進を大いに図ってもらうと始められたものです。

5月から11月

☆社会福祉協議会へ
▽松崎平さん（泉町）から5万円
▽大江重美さん（小屋から）3万円
▽萬純弘さん（西町）から5万円
▽鈴木昭一さん（大美町）から5万円
▽工藤利行さん（八軒町）から3万円
▽吉田玲子さん（獅子内）から3万円
▽松井和明さん（当別太）から5万円
▽金山美保子さん（小屋から）10万円
▽セイコーマート久保（大町）から3,131円
▽川下老人クラブ（石崎武雄会長）から雑布123枚
☆弁華別保育所へ
▽末田浩さん（青山）・藤井裕さん（弁華別）から花瓶1個
▽前沢良さん（弁華別）からCDプレーヤー1台
☆東保

寄付あしがら 1300もった

育所へ
▽松田庄一さん（六軒町）からひな人形・五月人形1式
☆南保育所へ
▽荒谷幸男さん（樺戸町）・斎藤義則さん（金沢）・高田修一さん（樺戸町）からCDプレーヤー1台
☆西当別小・西当別中学校へ
▽山田チサさん（当別太）から雑布100枚
☆当別小・当別中学校へ
▽当別町農協婦人部（加藤悦子部長）から雑布400枚
▽栄町婦人会（工藤利枝会長）から雑布85枚
☆当別幼稚園へ
▽鶴野豊幸さん（緑町）から鯉のぼりセット
▽小田和明さん（春日町）から絵本30冊
▽山田明さん（末広町）から松野鶴男さん（栄町）からステージバック幕1枚
▽佐藤達夫さん（大美町）から本棚3台
☆藤谷小学校へ
蔵信老人クラブ（三角政雄会長）から雑布100枚

当番医のお知らせ

当番医については、都合により変更することがあります。受診前に必ずお確かめください。また、救急以外の夜間受診はさせていただきます。

◎平日は19時から翌朝7時まで
◎土曜は上段の当番医は、14時から17時まで。下段は19時から翌朝7時まで
◎日曜、祝祭日は上段は9時から17時まで。下段は19時から翌朝7時まで。

6月	1 勤堀	2 堀	3 太	4 堀	5 近	6 堀	7 勤	8 太
	9 堀	10 堀	11 近	12 堀	13 勤	14 堀	15 近	16 堀
7月	1 堀	2 勤	3 堀	4 堀	5 太	6 堀	7 太	8 勤
	9 近	10 堀	11 堀	12 太	13 堀	14 近	15 勤	16 太

- 近藤診療所 ☎ 3-2021 旭町
- 大美中央医院 ☎ 6-2332 太美町
- 勤医協 ☎ 3-3010 末広町
- 堀江病院 ☎ 2-3111 樺戸町

戸籍の窓

4月16日～5月15日届出
おめでとうございます

氏名	父	母	住居	所
千葉夏津代	一府	基人	住居	町
中村義明	雅弘	明雅	東下	町
難波伊東	優太	基利	下若	町
安田葛西	康浩	孝志	北下	町
上田岩下	浩つみ	英幸	春日	町
			日野	別

おめでとうございます

氏名	年齢	世帯主	住居	所
奈良和子	(57)	三和	春日	町
松井恵美子	(25)	明人	別太	町
加清俊三	(60)	本重	太次	町
大江重三	(83)	重本	小中	町
藤野野シエ	(77)	忠人	北西	町
種田安吉	(21)	本忠	西六	町
萬安と	(77)	本忠	西六	町
工藤みと	(39)	本忠	西六	町
伊藤ハルエ	(79)	本忠	末法	町
岩間トヨ	(92)	高本	茂東	町
高橋栄作	(75)	本	茂東	町
坂本貴	(85)	本	茂東	町

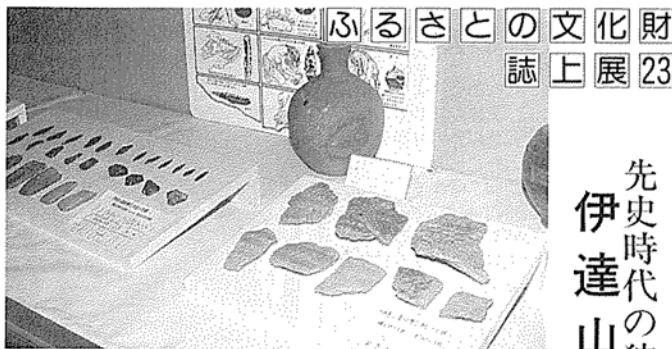

先史時代の狩猟の場 伊達山遺跡

当別市街地から北東約5.5kmの伊達山中腹丘陵地から、縄文時代中期の上石器片、石片が数多く出土されました。この遺跡は、「伊達山遺跡」と名付けられ、昭和36年から12回の表面採集調査と、昭和39年、同40年の2回の発掘調査が行われ、同45年に町教育委員会が報告書としてまとめています。

遺物の分布する地域は、畑地と一部牧草地を含む3,000平方メートルの範囲で、発掘調査はこのうち、かなり集中して遺物が採集された地点に調査溝を設定し行われました。これらの調査で、山頂から約1.2km以下だった地点で、3.2m×2.68mのほぼ長円形の住居跡が発掘されています。また、この周辺から土器破片と石片、石斧など1,000点以上の遺物が発掘され、開拓郷土館に展示されています。これらの貴重な資料から、和人が開拓を始める前の先史時代に、狩猟を目的に人々が夏の期間だけ小屋を建て、この地で食料源として野生小動物を追って生活していたと推定されています。

このことは、簡単な住居であったこと、多量の石片、石屑が発見されていることから裏づけられます。

おじいさん・おばあさん(50)



大泉 寛さん
(二番川・77歳)

食料の生産こそ意義のある仕事

「食料を生産する。人間として一番意義のある仕事では」と大泉寛さんは、青山二番川の地で、一人でコックコツと農作業に精を出します。

大泉さんは、生まれて間もなく山形県から家族と共に樺太に移住、樺太で終戦を迎えて4年間の抑留生活の後、33歳に当別二番川に入植したと言います。昭和24年のこの年は、道路も整備されていないため、当別駅から二番川まで歩いて行ったそうです。買物は、山越えして小屋に行き、汽車に乗りかえて当別市街まで、一日がかりで出てきたそうです。

「最高80世帯、約400人が生活していた二番川地区も、昭和45年の国の減反政策でほとんど人が減り、今では20世帯、約40人しかいないんですよ」とここで42年間を振り返ります。「自然の中にとくとく都市に出る気になれない」と元気がいいおじいさん。これからは頑張ってください。

「寄付ありがとうございました」

●人のうごき●

5月1日現在	(前月との比較)
総数	16,082人 (+69)
男	8,006人 (+25)
女	8,076人 (+44)
世帯数	5,433戸 (+57)
4月中の出生	12人
死亡	12人
転入	269人
転出	201人

- ☆鉄北幼稚園へ
- ☆佐藤達男さん(太美町)から屋外用時計1個
- ☆川下小学校へ
- ▽市川静さん(川下左岸)から雑布50枚
- ▽中山賢治さん(川下右岸)からヒアノ1台
- ☆町公民館図書室へ
- ▽須田通正さん(江別市)から児童図書54冊
- ☆町文化センター(建設基金)へ
- ▽三宅昌善さん(泉町)から10万円
- ☆各保育所・幼稚園へ
- ▽今井トメさん(緑町)から折鶴3万羽
- ☆北保育所へ
- ▽近藤晟さん(万代町)から冷蔵庫1台
- ☆リハビリ教室へ
- ▽上原正善さん(栄町)からオルガン1台