

My Town Tobetsu

広報

とろべつ

発行＝北海道当別町 編集＝企画課 No. 457 平成3年10月1日発行



10

開園一周年を迎えた「道民の森」では、町民を乗せて、熱気球が空に舞いあがった。

澄んだ自然の中で豊作の歓声が



大きき、重きもビックリ
「お化けカボチャ」

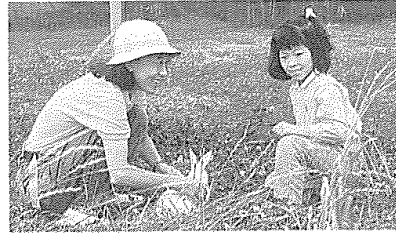

「ウサギさんてかわいいね」



「ヨイショ!! イモってこんなに重かったかな?」



「こんなに大きいイモがとれたよ!!」と子供たちは大喜び

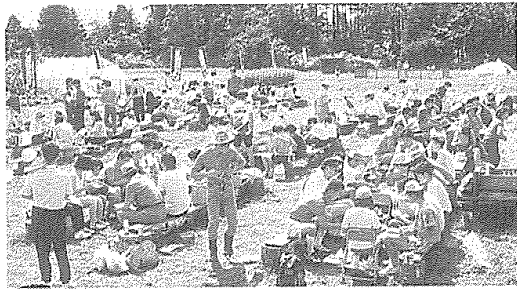

イモ掘りの後のジギスカンは最高



なんとイモが685g!!
「イモ重量インテスト」表彰式

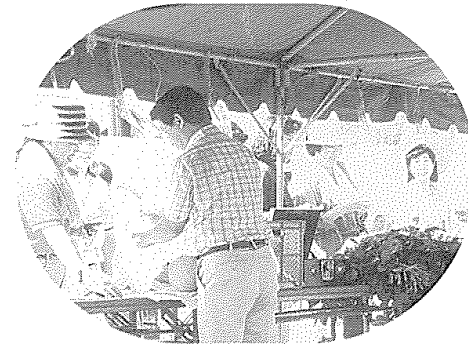

新鮮さが売り物の「青空市場」

ファミリー農園「収穫まつり」 青空の下でジャガイモ掘り

青山中央のファミリー農園で9月7日、収穫まつりが行われ、約1,200人の家族連れが、ジャガイモ掘りなどを

楽しみました。同農園は、ジャガイモの栽培や、収穫の喜びを知ってもらうとともに、親子で自然に親しんでもらおうと、町と町観光協会（神田光男会長）が主催したもので、今年で8年目を迎えました。

今年も4月から農園主を募集したところ、札幌市民を中心に272家族から申し込みがあり、1区画13平方メートル、町内者3,500円、町外者4,500円で、5月の種イモ植え、草取り、土寄せなどを行い、この日の収穫を楽しみにしていました。

この日は天候もよく、朝早くから農園主ら子供たちが、クワやスコップを手に土にまみれながら、次から次へと出

てくるジャガイモに驚きの声をあげ、大きな袋につめていました。

今年のジャガイモの作柄は1区画から約40キロもとれる豊作で、袋いっぱいにつめこんだジャガイモを、親子で重そうに車まで運んでいました。どの人達の顔も喜びでいっぱいでした。

会場では、町農業センターで採れたばかりの野菜を販売する。青空市場も開かれ、カボチャ・ブロッコリー・大根などが格安で売られ、たくさん家族連れが両手いっぱい買いこんでいました。

また、今年は新しいイベントとして、自分の畑からとれた、一番重いイモを競い合う、「イモ重量コンテスト」が行われ、優勝したイモは、なんと685gもあり、周囲の人達を驚かせていました。

ジギスカンコーナーでは、食欲の秋とあって、どの家族も、おなかいっぱい食べ、子供達もヨーヨーつりや、うさぎ小屋で、うさぎと遊ぶなどして、さわやかな秋の一日を楽しんでいました。

みんな当別こい・恋・来い 『道民の森』では多彩なイベントが



アマチュアバンド演奏で会場は盛りあがった。



「これ、ウマイ！」と一村一品試食会



子供たちが楽しんだ、紙ヒコーキ・コンテスト

「町おこしは、人おこし。当別町に住む多くの青年が共に手をとって当別町の活性化に努めよう。」と9月16日道民の森で、「当別ふるさとを語る会」(農協青年部、西当別農協青年部、商工会青年部、町青年団体協議会、国際交流センター、4日クラブ、青年会議所)の7団体が「みんな当別こい・恋・来い」とフェスティバルを開催しました。

このフェスティバルは、昨年オープンした道民の森をより活性化させ、ひいては当別町の活性化に結びつけようとする

計画されたものです。この日は好天に恵まれ、町内外から大勢の家族連れがマイカーなどで訪れ、野菜の重さや数をあてる「数当てゲーム」、自分じぶんで作った紙ヒコーキの飛行距離(?)を競う「紙ヒコーキ・コンテスト」、「オリエンテーリング」、「ウルトラ・クイズ」、手作りハムなどの「一村一品試食会」、「ポン菓子無料配布」などさまざまな催しに歓声をあげていました。

さらに友好・親善深まる 岩出山町民120名が来町

当別町とは深い絆で結ばれ、古くから交流を続けている宮城県岩出山町の佐藤仁一町長を団長とする訪問親善研修団の一行120人が9月11日、12日の両日町を訪れ、施設見学や交流分科会など町民と友好・親善を深めました。

岩出山町は明治4年、苦闘



一行 伊達邸別館を視察する

と戦いながら当別町を切り開いた伊達那直の故郷で、当別町とは姉妹都市以上の深い交流を続けている町です。

一行は日中後に当別町に到着し、那直を祭る当別神社を参拝、夜には当別町の町民約100人も参加して全員で「岩出山ふるさと音頭」を踊った。『当別太鼓』を披露して交流を深めました。

12日には、産業・経済、芸術・文化、福祉・保健の3コースに分かれて、スウェーデン交流センター、開拓郷土館、総合体育館などの施設を視察、午後には農協職員・4日クラブ、青年会議所などが参加して交流分科会が開かれ、両町から活発な意見交換が行われました。

プロスキーヤー 三浦雄一郎氏を迎えて さわやか健康まつり

10月19日(土)15時～ 三浦雄一郎氏講演
10月20日(日)10時～ 健康イベントコーナー
会場：当別町総合体育館

「楽しく体を動かして、心も体も健康に」をテーマとして19日には、プロスキーヤーの三浦雄一郎氏を迎えての講演を、20日には子供からお年寄りまで楽しく参加できる健康イベントコーナーを用意しています。皆様のこ来場をお待ちしております。

三浦雄一郎講演会

- ▼日時 10月19日(土)午後3時から4時30分まで
- ▼場所 当別町総合体育館
- ▼入場料 無料ですが、「入場整理券」が必要です。
- ▼入場整理券は10月7日から次の施設で配付しています。

役場住民課保健衛生係、総合体育館、公民館、青少年会館(太美町)

▼持参ください 会場は、イス席です。スリッパ、下足入れビニール袋

各種コーナー

■健康イベントコーナー
もう一度あなたの健康を見

直してみませんか。20日には健康に関して、たくさんの方のコーナーを設けております。

■ミニスポーツコーナー
楽しく体を動かしてみませんか。今はやりのパークゴルフや、エアロビクスのミニレッスンなどを行います。

■健康相談コーナー
体に不安を感じる方、ちょっとしたことでもかまいません。ここで相談してみたいかがですか。また、歯の健康相談も行っています。

■食生活改善コーナー
おいしくて健康にいい食事が試食できます。

■お楽しみ抽選会
来場者全員で抽選会を行います。

豪華景品をたくさん用意しております。
※その他にも多くのコーナーを用意しておりますのでご家族おそろいでご来場下さい。

トルコから東京水産大学に留学中の、ティミチ・レヴェントさん（28歳）が8月27日、西当別小学校を訪れ、5・6年生と交流を深めました。

レヴェントさんは8月20日から獅子内的一般家庭でホームステイしているもので、25日には浜益村で「定置網」漁業などの視察をしています。

この日は、教室に集まった53人の子供たちに、上手な日本語で話しかけ、トルコの国や生活のようすなどを紹介していました。

中でも「トルコでは牛肉が主食です」との話には、子供たちから「ワー、ゴウセイ！」と一斉に驚きの声があがっていました。

レヴェントさんが西当小と交流

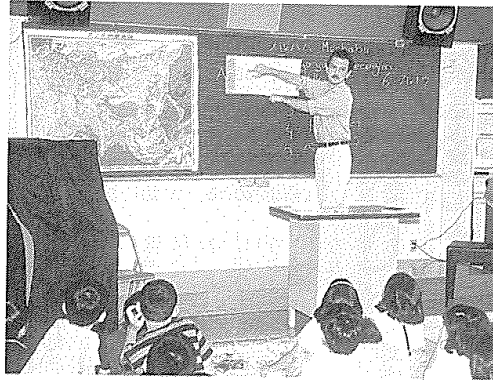

恒久平和を靈前に誓う



日清、日露戦争から太平洋戦争までに戦場で亡くなった、当別町出身者305人の霊を慰める、町戦没者追悼式が9月20日、公民館で行われ遺族や町民約200人が参列しました。

この日は、遺族の代表者により献燈、献花、献茶や参列者全員で戦没者に黙とうをささげたあと、伊達寿之町収入役が「郷土当別町も着実に発展を続けています。町民が丸一となって戦争のない恒久平和の実現に努めます」と靈前に誓いました。

次いで参列者が、菊の花で飾られた祭壇に献花をし、戦没者のめい福を祈りました。

当別町青少年育成会（荒戸一司会長）主催の第20回当別町親子ソフトボール大会が8月18日、当中グラウンドなどで行われ、町内の子供会から19チームが出場しました。この大会は、小・中学生の男女各2人と父母各1人の10人でプレーをするなどの特別ルールで行われるものです。

試合では、子供たちの好プレーや父母らのハッスルプレーも目立ち、応援に集まった子供たちから大きな声援が送られていました。

試合の結果は、初戦から4試合を順当に勝ち進んだ西町チームが太美チームを9対3で押えて4年ぶり4回目の優勝を果たしました。

親子がソフトボールに熱戦

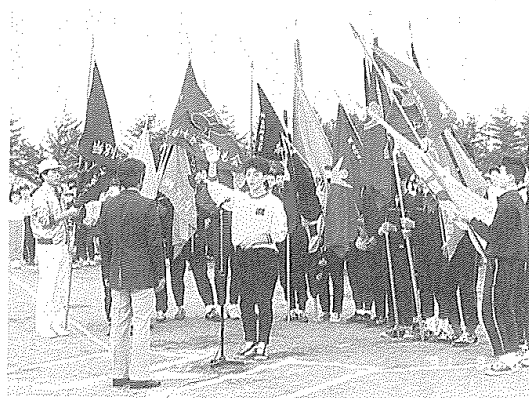

町内の小・中学校児童生徒が夏休み中に作ったアイデア作品を展示する「発明工夫展」が9月11日から2日間、公民館で開かれました。

発明工夫展は、各小・中学校の先生らで作る、同展運営委員会が毎年開催しているもので、ことしも各校から身近な材料で作ったアイデア作品、58点が出品されました。

作品の審査では、電池や豆電球を使った「ジャンケン・ゲーム機」～中筋守（当小4年）、キャンプに便利な「キャンプ用イス and テーブル」～佐々木誠幸（西当小4年）、ハンカチなど忘れ物を防ぐ「忘れ物点検板」～川村織江（川下小5年）、簡単に角度が描ける「穴あき分度器」～大嶽真由美（蔵袋小6年）ら6人に金賞、他13人に銀賞などが贈られました。

力作がそろった発明工夫展



あなたの地区の楽しい催しや、できごとなどを、企画課広報広聴係に、どしどし、お知らせください。

（☎3局2330 内線243）

元気に水しぶき

第25回当別町民水泳大会が8月31日、当別町第1プール（当別小プール）で開かれ、小・中学生129人が父母の声援を受けて元気に水しぶきをあげていました。

この大会は、町水泳連盟（泉亭俊彦会長）が、子供たちの健康づくりのために開催しているもので、選手たちは日ごろの練習の成果を競いました。

競技は、学年別に自由型、平泳ぎなど4種目が行われ、ピストルの合図で元気よく飛びこみ、ゴールをめざして力泳していました。

またこの日は、4つの大会新記録もでて大会を盛り上げていました。

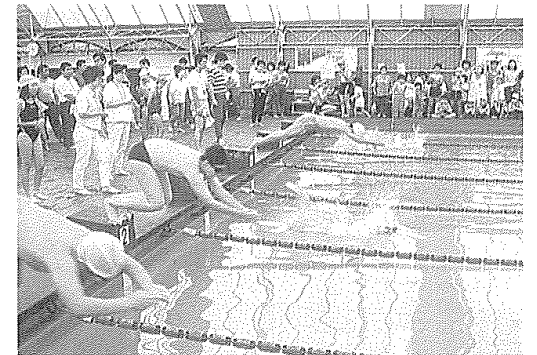

わが家の国民年金 Q&A

■老齢基礎年金の繰上げ請求と繰下げ請求

Q 私は、10月に60歳になる者です。以前から65歳前に年金を受けたいと思っていましたが、老齢基礎年金を繰上げて受けることはできるのでしょうか。

A 老齢基礎年金の支給開始年齢は原則として65歳となっています。しかし、希望することにより、60歳から64歳の間で受給することができま

る年齢に応じ別表のように一定の割合の額が加算されます。

繰上げ支給の請求は本人が希望して行うものですが、この場合、次に掲げることを十分に承知しておかなければなりません。

- ① 支給される額が別表のように一定の割合の額が減額され、一生減額された年金を受けることになります。
- ② 繰上げ請求後、就職等により、厚生年金等に加入する場合、支給停止になります。
- ③ 老齢厚生・退職共済年金は65歳までの間、支給停止になります。
- ④ 繰上げ請求後、障害者になり程度が重くても障害基礎年金は受けられません。
- ⑤ 寡婦年金は繰上げ請求後、支給停止となります。
- ⑥ 遺族厚生・共済年金を受けている場合は、65歳までは

どちらか一方だけを受給することになります。

■年金保険相談所の開設

▼主催 札幌北社会保険事務所
▼相談日 10月21日(月)
▼とき・ところ 当別町商工会館 午前10時～午後3時

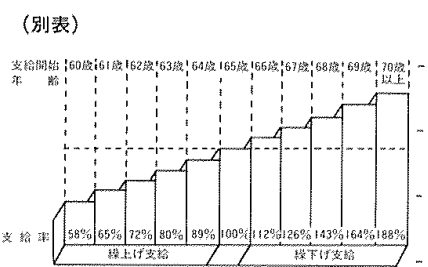

健診と相談

母親学級

Aコース(妊娠中を健康に) とき 10月24日(木)
受付 12時50分～13時
ところ 母子健康センター

乳幼児健診

小児科医師(市立札幌病院)の診察、保健婦、栄養士による相談を行います。

3歳児健診

とき 10月22日(火)
受付 9時15分～10時30分
ところ 当別保健所

10カ月児健診

とき 10月18日(金)
受付 13時30分～14時
ところ 母子健康センター



あなたはストレスを 作りやすいタイプ?

怒りっぽい性格の人は心臓病になりやすい。それはA型性格だ。などと聞いたことがありますか。

A型といっても血液型のA型ではなく、行動面をA型とB型の2つに分けたものである。

A型タイプは、イプは、短気で競争心が強いのが特徴です。

B型タイプは自分の特徴を無理に隠そうとせず、あわてず、コンともなく、自分の時間をコントロールしているタイプです。

こんにちはです **保健婦** ☎3-2330(内線127)

レスを自分で作り出しやすいタイプであり、B型の人に比べて約1.5倍心臓病になりやすいといわれています。

■典型的なA型タイプ

- 歩いたり、食べたり、話したりするのがとても速い
- 待たされたり、非難されたりした時に、怒りや短気を爆発させてしまう
- 一度にいくつものことをやる
- 休むことに罪悪感(?)を感じる
- 他人の話を途中でさえぎったり、急がせたりする
- 普通の会話をすぐ議論に変えてしまう
- 車に乗ると人格が変わる

あなたがA型タイプなら、ストレスを減らすために次のような方法をとってみましょう。

■A型タイプをなおす方法

- 芸術や音楽、自然を鑑賞する時間を持つ
- 自分には何の価値もないことでも、他人には価値があることもあるという認識をもつ
- 落ちついて、ゆっくり話す
- 落ちついて、ゆっくり食べる
- 食事を楽しむ
- 身体を休める。予定を減らす
- 周りを見回して、現在の状況を確認する
- 家族皆で楽しめることをする

ストレスは私たちの健康に最も大きな影響を与えるといわれます。自分の行動をふり返り、ストレスを減らしましょう。

予防接種

○ポリオ生ワク		
会場	日程	受付時間
母子健康センター	10月16日	13:00～13:30
母子健康センター	10月23日	13:00～13:30
青少年会館(太美)	10月17日	13:00～13:15
○三種混合		
母子健康センター	10月8日 11月6日	13:00～13:30

対象：生後3カ月～48カ月未満の乳幼児
対象：1期12カ月～48カ月未満の幼児

成人病健康相談

内容 血圧や尿の検査および食事、日常生活の健康管理について相談を受けます。

とき 10月11日(金)
受付 9時30分～11時
ところ 役場福祉相談室

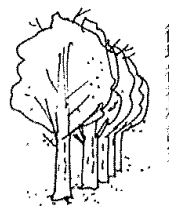

歯科検診フッ素塗布

対象 1歳0カ月以上の幼児

とき 10月9日(水)
受付 9時～11時
13時～14時

ところ 当別保健所

料金 フッ素塗布 370円
むし歯の進行止め有料
※当日は予約制です。申し込みは保健所まで。歯をみがき、歯ブラシ、タオル、コップをお持ちください。

精神保健相談

不眠、イライラ、お酒の飲みすぎ、ホケなどの心配ごとはありませんか。心の悩みを持つ方や家族の相談に専門医が応じます。

とき 10月31日(木)
13時～14時

ところ 当別保健所

担当医 啓生会病院 岡五百理先生

申込 保健所保健係(☎3-2141番)へ予約のこと。

お知らせ



「交通安全は家庭から」 パート I

楽しい家庭・社会、それはすべての国民の願いです。恐ろしい交通事故は他人ごとではありません。わが身にふりかかってくるかわかりません。被害者になっても、加害者になっても家庭の悲劇につながります。家庭で明るい生活を送るために、家族みんなで「交通安全」について話し合うことが何よりも大切です。ぜひ、毎日の家庭生活の中で、お父さん、お母さんが中心となって話し合う機会を持ちましょう。

●お父さん、お母さんが進行役となり
▶なぜ、交通事故が起るのか。
▶どの様な場所が危険なのか。
▶どうすれば交通事故を防ぐことができるのか。

午前十時から午後4時まで
▼場所 町農村環境改善センター(西町)
▼相談員 中央児童相談所(児童福祉司、心理判定員、相談員)
▼申込先 福祉保育課福祉係(☎312330番内線33)まで

わたしも交通安全

親子のふれあい映画会

たのしい映画の鑑賞を通して、親と子のやさしいふれあいの心を養い、健全な親子関係と明るい家庭づくりをすすめるため、親と子のふれあい映画会を開催します。

- ▼主催 当別町教育委員会
- ▼日時 10月10日(体育の日)、午前11時12時
- ▼会場 当別町公民館
- ▼上映映画
 - 「日本昔ばなし」から
 - 舌切雀・金太郎・浦島太郎
 - 「日本民話」より

山になった鯨・そばかす太郎・わらしべ長者
▼入場料 無料
▼対象 幼児・小学生低学年と親

10月15日～31日 秋の火災予防運動

「毎日が火の元警報発令中」
各家庭においては、そろそろ暖房器具の使用する季節になり、暖房器具の設置、使用が多くなり火災の発生しやすい時期になります。そこで10月15日から10月31日まで、全道一斉に、秋の火災予防運動が展開されますが、当別消防署でも、火災か

ら悲惨な犠牲者や貴重な財産を守るために、一般家庭警察や指定防火対象物巡察、模擬火災訓練など各種行事を実施いたしますので、ご協力をお願いいたします。

- 又10月15日から10月21日までの7日間、7時、18時の1日2回、サイレンを吹鳴いたしますので、もう一度、火の元を確認してください。
- ◎火災や焼死事故を防ぐために次の事を守りましょう
 - 1 暖房器具の取付けや使用時の整備、点検を行ってから使用すること。
 - 2 天ぷら揚げなどの調理中にはその場を離れないこと。

10月23日に
こども相談所開設
お子さんのよりよい成長に役立てていただくために、二日こども相談所を開設しますので、ぜひご利用ください。相談は準備の都合上、できるだけ事前に申し込みをお願いします。
▼相談内容 しつけ、ことばの発達、精神的発達、夜尿、指しやぶり等の習癖、他児と遊べない、幼稚園や学校へ行きたくないなどお子さんについてのあらゆる相談。
▼日時 10月23日(水)

10月6日～12日まで
秋の衛生週間
10月6日(日)から12日(土)までの1週間は「秋の衛生週間」です。
家のまわりがゴミや雑草で汚れた状態になっていませんか。この期間中に町内会、育

成会など地域ぐるみで一斉に清掃し、快適な秋にしましょう。

粗大ゴミの収集
衛生週間に伴って出た「粗大ゴミ」を次の日程で収集します。

- ▼10月12日(土) 幸町、白樺町、北栄町、六軒町、末広町、下川町、太美町、金沢、中小屋、茂平沢、弁華別、青山、青山中央、みどり野、スウェーデンヒルズ
- ▼10月19日(土) 大町、泉町、旭町、万代町、西町、元町、緑町、東町、春日町、栄町、樺戸町、対雁通、若葉町
- ▼10月29日(火) 美登江、高岡、獅子内
- ▼10月30日(水) 東裏、東蕨、蕨岱、蕨岱町、上当別
- ▼10月31日(木) 二番川、四番川、川下右岸、川下左岸、当別太

第6回絵本に親しむ講演会

よい絵本をこどもに親しませ、豊かな心と情操を育てる

10月1日から冬時間が10月1日から来年4月30日まで冬時間となります。利用時間は午前8時から午後5時までです。

10月1日から冬時間 蕨岱ゴミ処理場

蕨岱ゴミ処理場の利用時間が10月1日から来年4月30日まで冬時間となります。利用時間は午前8時から午後5時までです。

とともに、絵本をとおして、親と子が共に成長して、好ましい人間関係を育てることをねらいに開催します。

- ▼主催 当別町教育委員会・おはなしサークル「たんぽぽ」
- ▼日時 10月15日(火) 午前10時～12時
- ▼会場 当別町農村環境改善センター
- ▼講演
 - 演題 「性教育と絵本」
 - 講師 北海道子供の本連 給会運営委員 酒谷 和 恵
 - ▼受講料 無料です。
 - ▼保育 当日お子さんは別室で保育します。
 - ▼問い合わせ 公民館(☎312511番)まで。

また、ゴミ処理場の埋立部分が残り少なくなってきたので、燃えるゴミはもちろん、許可を受けたゴミ以外は絶対に捨てないようご協力をお願いします。

暖かい心の贈り物 献血にご協力を

- 10月11日(金)
 - ① 役場前 午前10時～11時30分
 - ② 当別農協前 午後1時～4時
- 多くの尊い生命を救うために、あなたの献血をお願いします。

フラワーアレンジ 講習会を開催

近年家庭でのフラワーアレンジが盛んになっています。当別花き生産組合では、設立20周年を記念して広く花に親しんでいただくため、専門家による講習会を開きます。完成品は、持ち帰りできます。
▼日時 11月3日午前10時

- ▼場所 町農村環境改善センター
- ▼主催 当別花き生産組合
- ▼講師 松本 尚(丁FTD北海道技術指導員)
- ▼参加経費 1,000円(材料費)申し込み時に支払
- ▼申込先 ●当別農協生産振興課振興係(☎312530番内線33) ●役場農林課農産係(☎312330番内線29)
- ▼申込〆切 10月19日



秋の行政相談週間
10月13日～10月19日
お気軽にご相談を!

10月18日 10時から
総合相談所開設
町による「総合相談所」を開設いたします。
どんな相談も無料で、難しい手続も必要ありません。秘密も守られますので、お気軽にご相談ください。
▼日時 10月18日(金) 午前10時から午後3時まで
▼場所 役場大会議室及び福祉相談室
▼相談内容 官公庁の問題、人権問題、借地、借家、不動産売買、相続、金銭貸借、夫婦・親子の問題、消費経済問題、その他心配ごと
▼相談員 相談員として次の方々が各種相談に応じます。
●人権擁護委員 近藤 勝
●宮永美代子 ●三富女里子
●弁護士 石坂健一
●行政相談委員 皆川寿美
●心配ごと相談員 田村正治
●消費経済相談員 桑嶋ミネ

当別町養護老人ホーム・長寿園
4年度・寮母募集

採用人員 1人
採用予定 平成4年4月1日
応募資格 ①昭和44年4月2日から昭和47年4月1日まで生まれの者 ②介護福祉士の資格を有する者又は、資格取得見込の者
応募締切 平成3年10月31日(木)まで(郵送の場合は、締切日以前の消印のあるもの)
提出書類 ①履歴書(3カ月以内に撮影の写真添付) ②介護福祉士免許証又は、免許取得見込証明書 ③卒業証書又は卒業見込証明書 ④成績証明書 ⑤人物調査書 ⑥身体検査書(公立病院又は保健所発行) ⑦住民票(本人)
試験日及び試験科目 締切日以降通って通知します
問い合わせ 総務課職員係(3-12330番内線224まで)

消費生活展を
開催します

当別消費者協会では、身近な暮らしの中の諸問題に目を向け、賢い消費者としての知識の普及をめざし、「見直そう知恵と工夫の生活を」をテーマに、リフォーム作品展示コーナー、野菜の産地直売コーナー、牛乳の無料試飲コーナー、食堂コーナーなどもりだくさんのイベントを用意して皆様のご来場をお待ちしています。

日時 10月19日(土)から10月20日(日)の2日間
午前10時から午後3時まで
場所 当別町農村環境改善センター

町に検診車が来ます
子宮がん検診

対象 30歳以上の女性の方
料金 子宮がん検診1,000円、必要者に子宮体がん検診2,000円

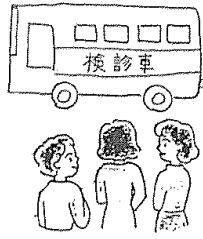

子宮がん検診日程

月日	会場	受付時間
10月31日(木)	青少年会館(太美町) 農村環境改善センター(西町)	8:30~9:00 12:40~13:00
11月1日(金)	農村環境改善センター(西町)	8:30~9:00 12:30~13:00
11月2日(土)	農村環境改善センター(西町)	8:30~9:00 12:30~13:00

但し、当別町国民健康保険加入者及び生活保護者は無料
申込 10月18日(金)までに役場保健衛生係(3-12330番内線224)へ
乳がん検診 希望の方は、ご連絡ください。

10月は薬物乱用の
防止強化月間

「自分だけは大丈夫、いつてもやめられる。一回くらいなら平気」そんな甘い考えこそが危険です。
どんなに意志の強い人でもそのコントロールを失わせるのが覚せい剤や麻薬などの薬物です。
税関では、覚せい剤など、「白い粉」の撲滅に努力していますが、「白い粉」に關しての情報がありましたら、札幌税関支署へお知らせください。
札幌税関支署(3-12330番内線224)

中小屋地区の郵便番号が変わりました。郵便番号は正しく忘れずに記入しましょう。
郵便番号が変わりました
新郵便番号 061102

毎月第2・第4土曜日は
役場が休みになります。
今月の土曜閉庁は12日と26日

第2・第4土曜日でも業務を行う町の施設
保育所、幼稚園、公民館、勤労者福祉センター、青少年センター、青少年会館、総合体育館、老人憩の家、農村環境改善センター、養護老人ホーム長寿園、火葬場
なお、閉庁土曜日でも、日曜日と同様、死亡届等は日直者が対応いたします。

終戦当時の預かりもの
お返しします

税関では、終戦当時の引き揚げ者からお預かりした通貨・証券をお返ししています。
◎終戦後、外地から引き揚げてこられた方が、上陸港の税関・海運局に預けられた通貨・証券など
◎外地の集結地において総領事館などに預けられた証券などのうち、日本に送り返されたもの
返還の申し出は、本人ほか

りでなく、家族の方でも結構です。
心当たりの方は、上陸港を所轄する税関または最寄りの税関へ問い合わせください。
札幌税関支署(3-12330番内線224)

郷土芸能フェスティバル
北石狩の5町村

北石狩(当別・石狩・新篠津・厚田・浜益)の5町村の郷土芸能(太鼓・踊り)や特産品をPRして、地域の活性化をめざす「北石狩芸能フェ

スティバル」が次により開かれます。また当日は、「石狩灯台百年祭」なども開催されますので、ぜひご参集ください。
日時・場所 10月10日(木)13時30分より 石狩小学校 屋体(石狩町横町)
問い合わせ 企画課企画振興係(3-12330番内線224)

北方型住宅に
建設資金を融資

この制度は、本道の気候・風土に適し、耐久性に優れ、

質の高い性能・設備と居住環境をもつ北方型住宅を新築又は購入する方に資金を貸付けし、北方型住宅の建設を促進するための制度です。
申込資格 北方型住宅の認定を受けた住宅を道内に新築又は購入する方で、平成2年の年収が一定額以下の方
融資受付機関 道銀、拓銀、北洋、札幌、北陸の各銀行
募集戸数・期間 200戸、平成4年1月31日まで。
詳しくは、財団法人北海道建築指導センター(3-12330番内線224)まで。

ご協力を！
赤い羽根共同募金
今年も10月1日から12月31日まで赤い羽根共同募金が行われています。みなさまのあたたかい善意をお寄せください。



赤い羽根募金 共同募金
10月1日 - 12月31日

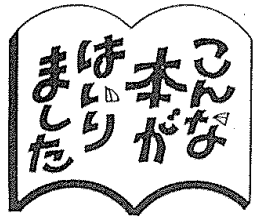

新着図書から

公民館図書室

貸出は、午前10時~午後5時
休館日は、毎週月曜日、祝日
貸出期間は、2週間です
貸出冊数は、3冊までです
利用は、無料です

一般図書

著者	図書名
半村良	晴れた空(上・下)
笹倉明	女たちの海峡
開高健	男と土曜日と水平線
筒井康隆	フェミニズム殺人事件
森本毅郎	転勤を命ず
向井承子	北大恵迪寮の男たち
山田詠美	色彩の息子
三宅勝	夜化粧
浜尾実	気品のある生き方のすすめ
内藤寿七郎	若い両親へ
西村京太郎	津軽陸中殺人ルート
大谷羊太郎	やまびこ129号逆転の不在証明
内田康夫	博多殺人事件

児童図書

著者	図書名
花形恵子	おぶろにちやぶん
いしなべふさこ	たかいたかい
トーベ=ヤンソン	それからどうなるの?
松下ちよし	とびだせみけねこたんていだん
ヒサクニヒコ	恐竜はどうたかかったか?
アリソン=アトリ	ハリネズムぼうやは学校がすき
菊池日出夫	いねかりやすみ
寺村輝夫	ぼくやってみよ
米倉斉加年	多毛留
鈴木喜代春	加木九太郎校長先生
山住昭文	江戸のわらい話
山中恒	くいしんぼ!めたねコムニャン
砂田弘	五年生のスケッチ
田中史	トラップ一家物語(上・下)
宮沢賢治	オツベルと象

文化の秋

第42回当別町文化祭

発表、展示部門 参加者募集集中

第42回目を迎えた文化祭は「文化に親しみ、いきいき人生を」をテーマに、11月2日から4日まで、当別会場と西当別会場で開催されます。文化活動は、生涯学習として、多くの方々に親しまれ、人々に喜びと生きがいをもたらして

ます。文化の香り高いまちづくりのために、あなたも、文化祭にお気軽に参加しましょう。

10月19日(土)まで、次に申し込んでください。

期間 11月2日(主)～11月4日(休日)
会場 当別会場(公民館・開拓郷土館・旧総合道場・青少年センター)
西当別会場(青少年会館)
参加申込 発表部門、展示部門に参加ご希望の方は、種目、数量、展示部門は1人2点まで、氏名、住所を

申込先 当別町公民館(☎3312511番)または、青少年会館(☎612154番)まで。
発表・展示日程 日程は、次のとおりですが、都合により一部日程や内容が変更になることがあります。詳しくは、10月下旬のチラシによってご案内いたします。

(西当別会場)

行 事 名	期 日	時 間	会 場
総合文化作品展	11月3～4日	10:00～16:00	青少年会館
お 茶 席	11月3日	10:00～12:30	〃
町民芸能発表会(第1部)	11月3日	13:00～16:00	〃
町民芸能発表会(第2部)	11月4日	13:00～16:00	〃



「文化に親しみ、いきいき人生！」

(当別会場)

区 分	行 事 名	期 日	時 間	会 場
発 表 部 門	町民吹奏楽団演奏会	11月2日	15:00～16:30	公民館
	映画「大地の侍」観賞会	11月2日	18:30～20:30	〃
	町民芸能発表会	11月3日	10:00～15:00	〃
	お 茶 席	11月3日	10:00～14:00	〃
	アマチュア無線公開	11月3日	10:00～14:00	青少年センター
	カラオケ・フェスティバル	11月3日	18:30～20:30	公民館
	ピアノ演奏発表会	11月4日	10:30～12:00	〃
	おおかさんコーラス発表会	11月4日	13:00～14:00	〃
	バンド演奏とカラオケ社交ダンスのつどい	11月4日	18:30～21:00	〃
	展 示 部 門	総合文化作品展	11月2日～11月4日	10:00～16:00
開拓郷土館		11月4日	10:00～16:00	開拓郷土館
菊 花 展		11月2日～4日	10:00～16:00	旧総合道場

長寿で健康な町づくり 36 みんなの国保110番

今月は、医療費の払い戻し制度のことについて説明いたします。

〈事例〉

Aさんは、今年の夏、旅行しましたが、旅先でけがをし、病院へかかりました。そのとき、保険証を持っていかなかったため、医療費を全額支払いました。このような場合、支払った医療費に対して払い戻しはあるのでしょうか。

〈説明〉

国保では、受診券である「保険証」を提示して診療を受けることが原則です。

しかし、緊急止むを得ない場合に限り、保険証を提示せずに診療を受けることも認められています。

この場合、医療機関に医療費を全額支払い、国保に払い戻しの申請をすることによって、審査決定額の7割が支給されます。

また、次のような場合の費用の一部も払い戻しが受けられます。

- 1 医師が必要と認めたコルセット・ギブスなどの補装具代、義眼などの費用
 - 2 基準看護を行っていない病院で、病状がとくに重かったり、手術の直後で起き上がれないなどの理由で付き添いをつけた費用(医師が必要と認めた場合)
 - 3 重病人の入院や転院などの移送にかかった費用(医師が必要と認めた車代)
- このような場合の、払い戻し申請に必要なものは別表のとおりです。

(別表)

このようなとき	必要なもの
保険証を持参しなかったとき	領収書、印鑑、診療明細書
コルセット、ギブスなどの補装具を作成したとき	領収書、印鑑、医師の意見書
義眼を装着したとき	領収書、印鑑、医師の意見書、装着証明書
付き添い看護をつけたとき	看護承認申請書及び医師の意見書(事前に提出)、領収書、印鑑、看護したことの医師の証明書
転院のため移送を受けたとき	領収書、印鑑、医師の意見書

健康スポーツプラザ

体育の日に パークゴルフ大会開催

子供からお年寄まで年齢・性別を問わず、誰もが気軽に楽しめるパークゴルフです。が、町内で初めての大会を次のとおり開催いたします。経験のない方もふるってご参加ください。

- ▼主催 当別町教育委員会
- ▼日時 10月10日(木) 体育館 午前9時～
- ▼場所 総合体育館脇「きららパークゴルフ場」
- ▼対象 小学生以上の町民
- ▼競技 12ホールをラウンドし、打数を競います。ルールは、パークゴルフの競技規則を適用します。
- ▼表彰 小中学生の部、一般の部、各々上位3名に賞状とトロフィーを、全員に参加賞を用意しています。
- ▼参加料 1000円(傷害保険料を含む)
- ▼申込 参加料を添えて10月7日(月)までに総合体育館窓口へお申し込みください。

肥満を克服しよう

肥満は成人病の大敵。皮下脂肪は心臓を圧迫し高血圧を、過剰なコレステロールは動脈硬化を促進します。肥満を予防する生活の知恵として次のことを心がけましょう。

- ① 食べ過ぎを慎む(腹八分)
- ② お酒は飲み過ぎない
- ③ 食事は1日3回規則正しくゆつくり、よくかんで食べる
- ④ 食べ過ぎたら、その分動く
- ⑤ ストレスをためない
- ⑥ コレステロールの多い食品や甘いものをひかえる



みんなの 広場

して試乗会が行われました。この日は小雨のばらつくあいにくの天気でしたが、一行は両岸に広がる雄大な景色や、岸辺でエサをついばむ水鳥、さまざまな変化する橋などに歓声をあげていました。船上では、「思ったより水がきれいだ」、「開発が進んでいると思っていたが、意外と自然が残っている」などの感想を話し合っていました。

石狩町から新篠津村 石狩川を遊覧

「北海道の母なる川『石狩川』に遊覧船を就航させたい」と今年5月、当別、江別、石狩、月形、新篠津、北村の6市町村が集まり、「石狩川遊覧船計画推進協議会」が設立されましたが、9月5日には市町村長・助役、斉藤孝雄石狩支庁長など関係者約30人が、石狩川河口から新篠津村までの約30分を三隻の漁船に分乗



船上から「札幌大橋」を見る



出席しました。

同校開校以前の子供たちは、当別小学校へ通学していましたが、遠距離であるため明治44年、当別市街の民家を購入、当別尋常高等小学校蔵特別教授場として開校したものです。

開校80周年を祝う 蔵岱小学校

蔵岱小学校の創立80周年を記念して、蔵岱小学校開校80

東蔵岱・獅子内 地域会館が完成

地域の集いなどに広く利用される。地域会館。が9月、東蔵岱町と獅子内にあいついで完成しました。両会館の建設は、町の発注により今年6月から行われていたもので、いずれも旧会館跡地に建て直されたもので、木造平屋、集会室や和室、厨房などが設けられています。また、建設費は東蔵岱会館



スウェーデン風の獅子内会館

が14,523,000円、獅子内会館が24,205,000円となっています。

中小屋揚水機場 通水30周年記念

農業用水を供給している中小屋揚水機場（福岡千代蔵運営委員長）が通水30周年を迎え9月3日、当別農協で記念祝賀会が開かれました。同機場は中小屋の篠津運河沿いに位置し、運河から当別、月形、新篠津の水田約1,400畝に用水を供給しているもので、この日は関係者約200人が出席、機場の運営にあ



中小屋揚水機場通水30周年記念祝賀会

たった歴代の委員や運転員らに感謝状が贈られています。

ぐるーぷ・サークル紹介



練習日が待ちどおしい 西当別さくら琴の会

「琴の練習には苦勞するけれど、練習前にみんなでお話をするのが一番楽しいんです。だから練習日にはほとんど全員が出て来ますし、みんな練習日が待ちどおしいくらいなんです。お陰で町の様

子や動きなど、結構情報も入るんですよ。」と、西当別さくら琴の会の会長を務める多田ヒデ子さん。琴の会は、西当別地区の婦人たちが集まって昭和63年10月に13人で発足し、現在は会員15人。毎週火曜日の午後は、町外から講師を招き、太美町内の消防会館に集まって、大正琴の練習に励んでいます。琴は、譜面に書かれている音階を表す番号を読み、琴につけられている番号レバーを押さえ、弦を弾き演奏するもので、子供からお年寄りまでだれでも演奏ができるのだそ

うです。「でも、楽器演奏はむずかしいですね。まして大勢で演奏するので、すから本当に大変なことですよ。」と、会長の多田さん。昨年同会は、札幌市で開かれた発表会にも会員12人が参加したとのこと。また、町文化祭での発表は、今年で4回目ということですが、「悲しい酒」、「人生劇場」、「オモチャのチャチャチャ」などの発表曲の練習に余念がありません。

ご寄付ありがとうございました

- ☆町文化センター建設基金へ
- ▽当別舗道株式会社（代表取締役 福井昭和）から50万円
- ☆社会福祉協議会へ
- ▽紫雲宮子さん（旭町）から10万円
- ▽三浦衛市さん（茂平沢）から15万円
- ▽四宮努さん（川下左岸）から10万円
- ▽スナックロンドン（万代町）社協愛の小箱から10、463円
- ▽土村商店（中小屋）社協愛の小箱）から6,638円

当番医のお知らせ

当番医については、都合により変更することがあります。受診前に必ずお確かめください。また、救急以外の夜間受診はさせていただきます。
◎平日は19時から翌朝7時まで
◎土曜は上段の当番医は、14時から17時まで。下段は19時から翌朝7時まで。
◎日曜、祝祭日は上段は9時から17時まで。下段は19時から翌朝7時まで。

10月	1 堀	2 勤	3 堀	4 堀	5 太本	6 堀堀	7 堀	8 勤
	9 堀	10 近堀	11 太	12 堀堀	13 堀近	14 勤	15 堀	16 堀
	17 太	18 堀	19 勤近	20 堀堀	21 堀	22 堀	23 太	24 堀
	25 近	26 太堀	27 堀勤	28 堀	29 太	30 堀	31 勤	/
11月	1 堀	2 近勤	3 堀堀	4 勤太	5 堀	6 近	7 堀	8 勤

- 近藤診療所 ☎ 3-2021 旭町
太美中央医院 ☎ 6-2332 太美町
勤医協 ☎ 3-3010 末広町
堀江病院 ☎ 2-3111 樺戸町

戸籍の窓

8月16日～9月15日届出

おめでとございます

氏名	父	母	住所
鶴野 瑞季	信幸	ふき	春日町
宮本 悠平	勝則	香	獅子内町
竹浪 裕太郎	頭裕	マユミ	春日町
藤井 涉広	芳彦	由香里	太美町
望月 雄太	敏一	葉子	華別町
門脇 愛佑美	良二	一恵	弁録町
鰐淵 千晶	康博	直美	若葉町
村田 裕也	保雄	美穂子	下川町
石垣 諒	正一	聖子	春日町
長尾 浩幸	厚志	利恵子	若葉町
田中 大滋	浩一	真佐子	北栄町
上郡 山航輝	良二	由美子	緑町
武田 依梨	靖博	裕子	下川町

おくやみ申し上げます

氏名	年齢	世帯主	住所
三浦 秋雄	(75)	本 人	茂平沢町
曾根 正四	(52)	本 人	西 町
山島 照子	(51)	重 夫	末広町
四宮 龍和	(74)	努 夫	川下左岸
日下部 ハマノ	(86)	美代子	六軒町

土地に描かれた歴史 対雁通の区画割



対雁通上空より撮影（昭和44年）

北海道で農耕地一戸分の面積といえば、5町歩（約5畝）を意味します。また、国がこの農耕地一戸あたり面積を5町歩ある伊達邦直は、その10年も



前明治12年、第3回目の当別移住者56戸のため、対雁通（国道第5号線両側）に、一戸5町歩の区画割りをしています。このことは、その当時の農耕地経営面積の考え方として最も進んだ着想であったといえるでしょう。

しかし、結果的には地形や土性の制限から、間口50間（90坪）、奥行20間（畝）の15町歩（約15畝）を一戸分として、かろうじて50戸分を写真IIを創出したようです。

対雁通のこの区画割法は、道内のどこにもない「農村計画の試験区」とみなされ、北海道の殖民地地区画割設の先駆的形態をよくとどめています。

おじいさん・おばあさん 64



山田 勇さん (元町・82歳)

いつまでも健康で暮らしたい

8月21日の町老人クラブ連合大会で、高齢者健康コンクール優良者表彰を受け山田勇さん。とても元気で82歳とは思えません。

昭和4年から49年まで、一般の企業にも勤めていましたが、公務員としての生活が長く、当別の役場をはじめ、他の町村の役場にも勤め、当時の上川支庁管内多寄村（その後、上川支庁管内合併）では、助役も勤めたそうです。

昭和44年に病気で入院し、「あの時はもうだめだ」と言われたが、先生の言うとおりに野菜を食べ、運動をしたところ、「10年は寿命がのびたね」と言われました。当時をふり返ります。

それからは健康のために、毎日4キロを歩き、昭和9年から始めた弓道は今5段の腕前だそうです。毎日のように体育館に通い、弓を引ているとのこと。「いつまでも健康で暮らしたい」と山田さん。これからは体につけて頑張ってください。

●人のうごき●

9月1日現在	(前月との比較)
総数	16,169人 (+23)
男	8,069人 (+14)
女	8,100人 (+9)
世帯数	5,492戸 (+13)
8月中の	
出生	16人
死亡	4人
転入	78人
転出	67人

句読点

本格的な秋を迎え、肌寒くなりましたが、カゼなどひいてはいいですね。

日ごとに日照時間も短くなり、外で遊ぶ子供たちは、すぐ日が暮れてしまうので、がっかりしていることでしょう。

でも、日暮れ前の夕焼けがとてもきれいですね。

特に親たちは、秋の夕焼けを見ると、ふと子供の頃を思い出してはしませんか。

赤とんぼを追いかけて、落葉でたき火をしてあたたまったり、その中で焼きイモを焼いて楽しんだりしたことを……。

しかし、昔とちがって最近の子供たちは、家の中でゲームをして遊ぶ時間も多いため、時代の流れを感じます。