

My Town Tobetsu

広報

とらべつ

発行＝北海道当別町 編集＝企画課

No. 482 平成4年3月1日発行



3

子供たちに人気の「チューブ滑り」では、
終日歓声があがっていた＝あそ雪の広場



餅まき会場では人の波ができ、大歓声があがった

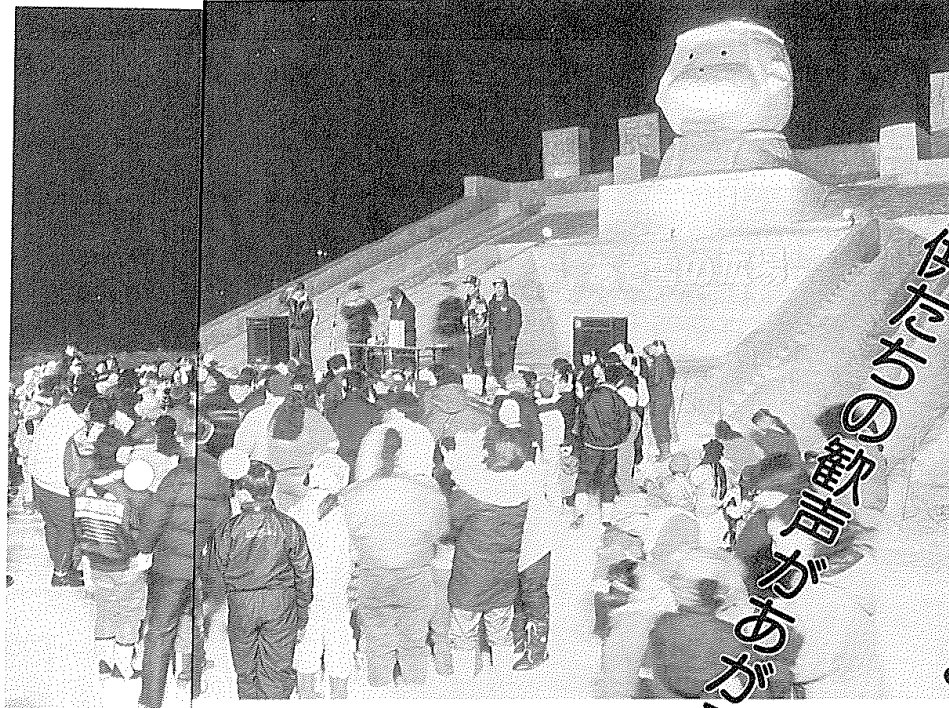

見事に出来上がったステージ付き大雪像では、さまざまな催しが行われた

「おん町の公場」全開



約870発の花火が冬の夜空に咲き乱れた



子供たちに大人気のスノーモビル試乗会

には順番を待つ子供たちの長い列ができる程で、スノーモビルやチューブ滑りでは子供たちの歓声が上がっていました。また、カラオケ、雪合戦、綱引き大会などの楽しいイベントも開かれ、カラオケでは12人が出場し、雪のステージで元気いっぱい得意の歌を歌っていました。

最終日の16日は、人間モグラたたきゲーム、スウェーデンクイズなどのゲームや、お楽しみの餅まきが行われ、餅まきには6俵の餅がまかれ、餅集まった約1,000人が我先にと拾い合っていました。



「人間もぐらたたき」ゲームで力いっぱい頭をたたく子供たち

この後は、122件の協賛花火大会が行われ、約870発のスターメインや仕掛け花火が打ち上げられ、詰めかけた約4,000人の観客は冬の夜空に咲き乱れる花火に酔いしれていました。

15日からは、子供たちに人気のスノーモビル、シャンシャン馬そりの試乗会やチューブ滑りも始まり、会場

町民手づくりの冬のビッグイベント「スノーフェスティバルinとうべつ・第10回おそ雪の広場」が2月14日から16日の3日間、阿蘇公園を会場に開かれ、町内外から大勢の家族連れが訪れてにぎわいました。

おそ雪の広場は、北国の長い冬のひとときを親子で楽しく過ごしてもらおうと昭和58年から毎年開かれているもので、今年で10回目を数えます。運営は、青年会議所など39

団体が参加する実行委員会（神田光男会長）で、毎年町を挙げての取り組みとなっています。

会場には、「親と子のふれあいを求めて」をテーマに、子供たちに人気の、マジカルミモラちゃん、おぼけのQ太郎の雪像や、今年のエトにちなんだ孫悟空や滑り台、ステージが設けられた高さ11mの大雪像など、大小11基の雪像が見事に出来上がりました。

14日の前夜祭は、照明によって鮮やかに映し出された雪像の中、午後6時30分の開会式に始まり、町青年団体協議会郷土芸能部による「当別太鼓」の演奏が、祭り気分を盛り上げました。

町議会議長に

宮本源之丞氏

1月31日開会された、第1回町議会臨時会で、谷口清治議長の死去で空席になっていた議長に、宮本源之丞議員(73歳)が選出されました。

宮本議員は、昭和50年に町議会議員に初当選以来5期目で、この間、産業常任委員会委員長、札幌大橋特別委員会委員長、水害恒久対策特別委員会委員長、北石狩衛生施設組合議員、また、昭和62年5月から4年間は議会議長を歴任、現在は、当別ダム対策特別委員長の職にあります。

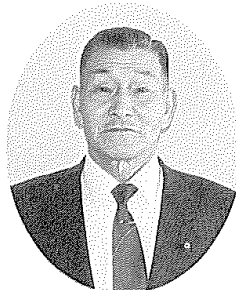

冬休日を家族で楽しんだ '92中小屋スキー場まつり



そり競技アイデア賞の「当消ヘリ」

中小屋地区の地域おこしグループ「リフレッシュ中小屋の会」田畑富美男会長などを中心に、中小屋地域PRのための「'92中小屋スキー場まつり」が2月2日、11日の2日間、町営中小屋スキー場で開かれ、大勢の家族連れなどが冬の休日を楽しみました。

2日は「スノースカートフェスティバル」が開かれ、80cc、125ccのスノースカート(小型のスノーモビル)約30台が、起伏に富む1周350メートルのコースで周回数を競い合う耐久レースや、パークゴルフクラブでテニスボールを打ち、距離を競うウインタードラコンゲーム、子供宝さがしゲームなどが行われました。

1チーム10人で編成する雪合戦や、早食い競争が行われました。

早食い競争では、参加の子供たちが目を白黒させながら、ゆでいも、サイター、豚汁を口いっぱいにはおぼっていました。

このほかお菓子や地元温泉の宿泊券などを袋に詰めた宝を捜す、宝さがしゲームには約200人が参加していました。特に人気を集めたのが自作ソリ競技で、アイデアいっぱいソリ4台が出そろい、競技では転倒やコースアウトが続出し、見物客の声援と爆笑がスキー場にこだましていました。

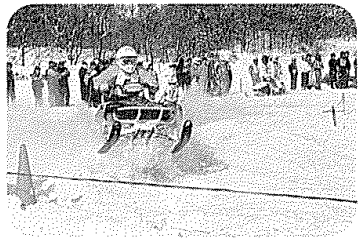

迫力満点のスノースカートレース

資源ごみの分別 収集にご協力を

町では、昨年5月からごみの減量化と資源化を図るため、当別、太美市街地区で普通ごみと資源ごみとを分別して収集していますが、みなさんへのPR不足のためか「分別収集をやっていたんですか?」という声を聞きます。

ここで今一度、資源ごみとはどういうものか、ごみの正しい分別の仕方と出し方を確認してみましょう。

町の「ごみ」事情

まず、資源ごみの説明をする前に、今の当別町のごみ事情について簡単にお話ししましょう。

現在、みなさんの家庭から出されるごみは、燃える物が北石狩衛生施設組合、燃えない物は町内にある炭岱廃棄物処理場へそれぞれ運ばれ処理されています。処理されるごみの量は、毎月平均燃えるごみが251トン、燃えないご

みが35トンと、みなさんの家庭から毎日1軒あたり約7.7グラムのごみが出され処理されていることになりました。

燃えないごみについては、約60パーセントが空カン、空ビンで、リサイクル(再利用)できるものがたくさん捨てられています。また、炭岱廃棄物処理場は、近ごろのごみの増加で埋立部分が残りに少なくなり、あと2、3年使用できるかどうかというところまで

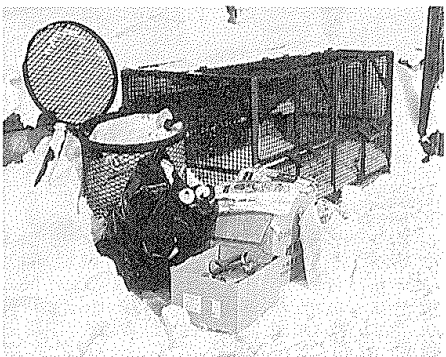

きています。この60パーセントをリサイクルすれば、ごみが減り、処理する量も減ることになります。

資源ごみとは

資源ごみとは、捨てられるごみの中でも、再び原料として有効に活用できるごみをいいます。

特に、空カン、空ビン、紙類などがその代表的なもので、リサイクル活動ではこれらが中心に回収されています。町では現在、主にこの3種類を皆さんの協力を得ながら

資源にならないごみ

でもすべて回収します。

ペットボトルや水洗剤の容器などのポリ容器、板ガラス、耐熱ガラス、陶磁器、電球などは、今のところリサイクルできません。これらの物は燃えないごみの日に出してください。

資源ごみの出し方

カン、ビン、紙パックは、食器の洗いで十分ですが、軽くすいでスーパリーの袋などにそれぞれ分けて入れて出

資源ごみの 収集日

月の第1・3水曜日
幸町・大町・泉町・旭町・
万代町・西町・元町・緑町・
東町・春日町・白樺町

月の第2・4水曜日
太美町・下川町・末広町・
対雁・樺戸町・栄町・北栄
町・六軒町

ごみを処理するには、ばく大な費用がかかっています。みなさんの出来る限りのリサイクルで、資源の有効利用に努めましょう。



平成3年度 青年海外研修報告

夢はぐくんだ旅を終えて その2

「オランダ」

柳剛かおり(春日町)

思い出に残るホームステイ

9月21日・22日の1泊2日は、心待ちにしていたホームステイです。2人1組で、お昼過ぎ、受入れ宅の「グーテさん」の家に到着しました。とても53歳とは見えない若く、美しいグーテ夫人が迎えに来て下さいました。ご主人と



グーテさん宅は童話の世界のようにかわいらしくきれいでした

2人暮りで、息子さんたちは結婚して別居しているそうです。家の中は、たくさん美しい花がいっぱい飾られていました。2日前にお2人の33回目の結婚記念日だったそうです。泊めていただいた部屋は、まるで童話の世界にでも出てくるような、かわいらしくてきれいな部屋だったのでも感激しました。ピンクのベットのカーバーに白いドレッサー、机と椅子、シャワーとトイレ

私は、千代紙と日本茶器セットをお土産に持参したのですが、残念なことに、きょうすが割れてしまいました。私は、一体どうやって、日本茶の入れ方を説明したらよいか悩んでいるら、グーテ夫人は「Yes」かわかりました。と言った。ジェスチャーで、お茶を入れる動作をしたので、内心ほっとしました。

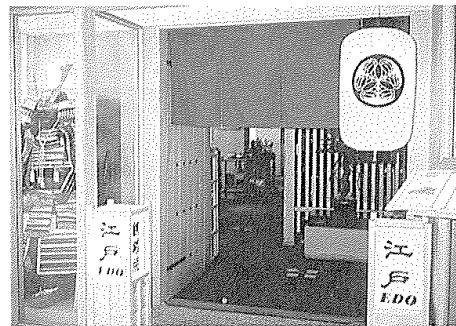

「よろい」が印象的な、オランダの日本料理店

は、ブルーで統一され、ホテルより豪華に感じました。「ずっとここで暮らしたい」と思わずにいられませんでした。

夕食は、他の研修生の方たちと近くのレストランでとり、その後、ホームステイ先に戻り、いよいよコミュニケーションとなりまして。

その後は、私が先生になり、一緒に千代紙で鶴を折りました。グーテ夫人は、鶴を折りながら「Very difficult」とむずかしいと何度も一人言のようにつぶやいていたのが印象深かったです。ほんの短時間ですが、私たちのかたこと英語を親切に聞いてくださったグーテ夫妻に感謝の気持ちでいっぱいです。

翌朝、私たちは、グーテさんのノックで目を覚ました。朝食は、今まで宿泊したどのホテルよりも、すばらしい

いごちそうでおおいしかったので。朝食後は、グーテ夫妻と一緒に写真を撮ったり、住所を書き換えたり、別れを惜しましました。不安だったホームステイも、実際に体験してみても、下手な英語でもコミュニケーションがとれるものだと思います。

まごころで接すれば、国境も、言葉の障害も乗り越えられるのだと実感しました。

「フランス」

高橋秀幸(藤袋町)

研修の7日目フランス・パリに着きました。

私は、今回の研修で訪問した4カ国の中で、フランスのパリが、一番気に入った街でありました。シャルルドゴール広場にある凱旋門は、高さ50m、幅45mある巨大なものでした。そして、凱旋門を中心に12本の道路があつて、観

優秀な職業人を育てる成人学校

光客が気軽に遊んで行ける場所でもありました。パリの住宅街の静かなところに「成人学校」があり、訪問しました。

この学校は、日本の職業訓練校によく似ています。義務教育を終えて、すぐこの学校に入学する人もいれば、一度就職したものの、もっと自分に合った仕事につきたいという理由で、資格をとるために入る人もいます。そのうちの機関の一つとして運営されています。授業料は、ほとんど無料に近く、教師も労働者に所属しているそうです。

学科は、建築、電気、コンピュータ、秘書科など7



オランダのミニチュア街「マドローグム」

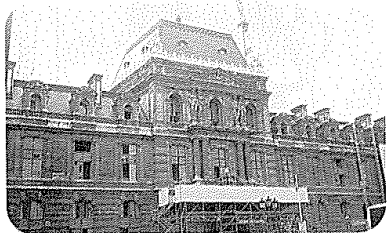

世界の芸術品が集まる「ルーブル美術館」

コースがあつて、テストに合格しなければ、次の段階に進級できないシステムになっていて、技術を完全に自分のものにするまで努力しなければならぬという仕組みになっています。1クラス16人の生徒に先生が1〜2人で、週39時間の授業をします。都合で途中でやめた生徒が、もう1度入りたいたときは、テストに合格すれば、再度入学もでき、前に在籍していたデータが残っている、その続きから授業を受けることができます。

生徒の一部ですが、仕事についていて、その合間や夜

間に通う人もいます。

「生徒は卵なんです。将来、この街で働いて、これから後に続く若い人たちに、今、修得した技術を伝えてくれる。それを望んでいるんです」という教官の話に、雄大な国フランスの一面を見ることができた。

歴史と物を大切に するフランス人

ルーブル美術館

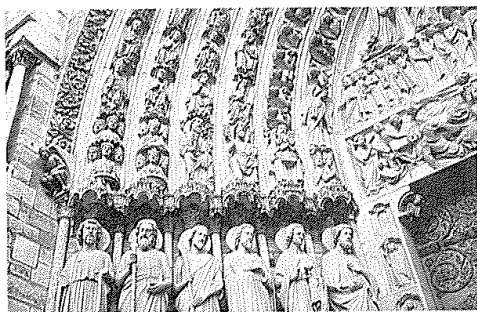

「ノートルダム寺院」まさに歴史の重さを感じる

ノートルダム寺院、エッフェル塔など見学しましたが、どこを見ても、歴史は古く、話を聞いていて、歴史の重さ、物の価値感をきめているようにも思えました。車を例にあげてみますと、日本では、もう走っていない古い車を大事に使っていたり、車のガラスがこわれても、自分で簡単な修理ですませたり、ビニールやガムテープで張って走っている車も見ました。日本では、一つの物に愛着が少なく、使

える人が多いと思います。自分も含めて日本人は、もっと物や資源を大事にし、電気製品や車、建物、機械などを長く大切に使用していかなくてはならないとつくづく感じました。

この研修に行かせていただいたことを深く感謝しています。この成果を、これからの自分の生活や農業、青年団や町づくり活動に生かして、よりよい当別をつくるよう頑張ってくださいと思います。

第30回当別町民スキー大会が1月26日、町営中小屋スキー場で開かれ、小学1年生以上の35人が大回転と回転にタイムを競いました。

この大会は、当別スキー連盟(佐々木行雄会長)の主催で、道民スポーツ大会石狩冬季大会の予選も兼ねて毎年開かれているものです。

コースは、全長300m、最大斜度20度で、大回転には15、回転には30旗門が設けられました。

この日は、朝から時折激しい雪が舞うあいにくの天候でしたが、選手たちは、スタートの合図と同時に勢いよく飛び出し、ゴールを目指しました。

大回転などにタイム競う



事故抑止メッセージを手交



依然として減少しない道内の交通事故を、行政や町民が一体となって、少しでも減らそうと2月3日、道警本部交通部森憲茂交通規制課長と北警察署森登警ら交通担当次長が役場を訪れ、事故抑止運動要請のメッセージを配野定平町長に手渡しました。

当別町内では、昨年1年間に91件の交通事故が発生し、傷者が141人、死亡者が5人にも達しています。

これを一昨年と比較すると、死亡者1人減ったものの、発生件数では21件、傷者数では26人も増えています。

(メッセージ要旨を、12ページ「信号機」覧に掲載)

第19回町民スケート大会が2月2日、西当別小学校の特設スケートリンクで開かれ、幼児から中学生までの60人がタイムを競いました。

町スケート連盟(青山雅典会長)が毎年開催しているもので、1周125mのコースを学年別に、250m、500mや1,000mリレーなど7レースが行われました。

この日は、昨夜からの冷え込みでまずまずのコース・コンディションとなり、レースでは勢い余ってコーナーで転倒する子供たちもいましたが、父母や仲間の声援を受け、元気いっぱい滑走していました。

60人がスケートに熱戦



新1年生が「1日入学」

当別小学校(藤島敬次校長・児童数752人)で1月27日、この春同小学校へ入学予定の新1年生121人が、お母さんらに手を引かれて「1日入学」しました。

同校へは122人が入学予定で、1日入学は、新1年生に、学校への期待感を持ってもらい、また、父母には入学の準備や心構えを知ってもらおうと毎年開かれているものです。

この日子供たちは、1年生の4教室に分かれ、トイレの使い方や歌、お話、紙しばいなど45分の授業を受けました。

授業では、担任の先生から名前を呼ばれると、元気よく「ハイ!」と手を上げ、今から春の入学が待ちどおしい様子でした。

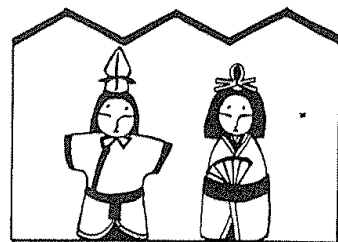
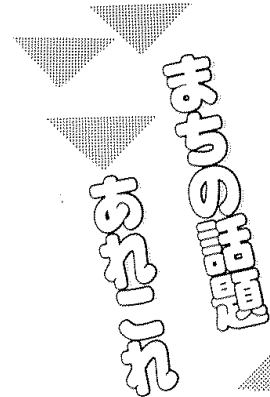

あなたの地区の楽しい催しや、できごとなどを、企画課広報広聴係に、どしどし、お知らせください。

(☎3局2330 内線243)

当別町歩くスキークラブ(古江彪会長)主催の「第6回スウェーデンヒルズ・歩くスキーの集い」が2月2日、獅子内のスウェーデンカントリークラブを会場に開かれ、近隣の8市町村から63人の愛好者が参加しました。

この日は、昨夜からのシバレで寒い日でしたが、参加者らは白い息をはずませながら、5%と10%のコースに挑戦、10%を2時間余りで完走し、快い汗を流していました。

この後参加者らは、主催者が用意した豚汁に舌鼓を打ちながら完走の満足感を味わっていました。

歩くスキーに快汗



わが家の国民年金

Q & A

■ 加給年金

Q 私はい、今まで厚生年金に10年間加入し、現在も在職中で、特別支給の老齢厚生年金を受けています。同じ職場で同じ年金を受けている人には加給年金がついていますが、私の年金にはついていません。なぜでしょうか。

A 加給年金は、厚生・共済年金の加入期間が20年(生年月日により短縮有)以上あり、その人によって生計を維持されている配偶者がいる場合に加算されます。また、配偶者と同じように、生計を維持されている18歳未

満の子、または障害の状態にある20歳未満の子がいるときも加給年金が支給されます。年金額は、(1)配偶者 202,400円 (2)子 2人まで1人につき 202,400円 3人目以降1人につき 67,500円です。

なお、(1)配偶者についての加給年金は、配偶者が65歳になつたときや、厚生年金や他の年金制度から老齢給付、または障害給付を受けたときに、支給停止されます。

■ 年金に関する諸届は早めに

季節労働などで国民年金から厚生年金へ、または仕事が終わって厚生年金の加入者でなくなった時は、会社などから健康保険・厚生年金に関する資格証明書を受け、印鑑持参のうえ14日以内に国民年金の諸届を済ませてください。

■ 保険料納付を忘れずに

2月分の保険料は納めましたか? お手元の納付書をお確かめください。納付期限までに保険料を納めていませんと、老齢基礎年金はもちろん、障害基礎年金や遺族基礎年金が受けられなくなる可能性がありますので、必ず期限まで納めましょう。

また、保険料を確実に納めるために、便利な口座振替、農協組助をご利用ください。

■ 年金保険相談所の開設

札幌北社会保険事務所では毎月1回年金保険の出張相談所を開設していますので、お気軽にご利用ください。
主 催 札幌北社会保険事務所
相談日 3月19日(木)
場所・時間 当別町商工会館 午前10時~午後3時

健診と相談

ポリオ生ワク

対象：生後3カ月~48カ月未満の乳幼児

会場	日程	受付時間
母子健康センター	4月15日	13:00~13:30
母子健康センター	4月23日	13:00~13:30
青少年会館(太美)	4月16日	13:00~13:15

ツ反・BCG

対象 生後3カ月~48カ月の未満の乳幼児
とき ツ反 3月10日(火)
BCG 3月12日(木)
受付 13時~13時30分
ところ 母子健康センター

母親学級

Dコース(安産のための準備)
とき 3月19日(木)
受付 12時50分~13時
ところ 母子健康センター

老人憩の家 健康相談

内容 保健婦が血圧測定および生活、栄養の相談を行います。
とき 3月18日(水) 13時~15時
ところ 当別町老人憩の家(和室)
持ち物 健康手帳
※希望の方は直接会場へお越しください。

気になる体重の増加

■ 当別町の人は太っている人が多い

昨年9月の成人病検診の結果をみると、肥満度20以上の肥満者は全体の30.5%で、

こんにちは 保健婦 3-2330(内線127)

全道の厚生連検診結果25.1%より5.4%も多いことがわかっています。女性の肥満は年齢とともに増加し、男性には、男性では50歳代をピークにその後減少しており、これは全道と同じ傾向でした。

■ 太っていないなぜ困る

肥満は成人病の誘発因子に

なることはよく知られていますが、当別町ではどうでしょうか。成人病検診の結果から正常な体重の人と肥満度20以上の人の病気の現われ方を比べてみました。正常の体重の人に比べて多く現われたのは「肝機能障害」でした。とくに肝臓に脂肪がたまる「脂肪肝」の状態の人が多く、カロリーのとりすぎやアルコール飲料のとりすぎの影響と思われる。ついで高血圧、高コレステロール、心電図異常の順でした。過食により、塩分や糖分、動物性脂肪のとり方が増えるため、体に多くの負担がかかっているのです。

■ 若い時から体重チェックを

年代別に見ると、肥満の影響がはつきり現われているのは40代でした。普通なら老化の関係で高齢になつてから現

われる病気が、40代という若い年代から現われているのです。肥満に伴う早期の病気は、体重を減らすことによつて治るものがほとんどです。働き盛りで忙しい時期かもしれませんが、40代こそ自分の体重管理にしっかりと気を配ってほしいと思います。

肥満者に合併しやすい病気の出現率(当別町)

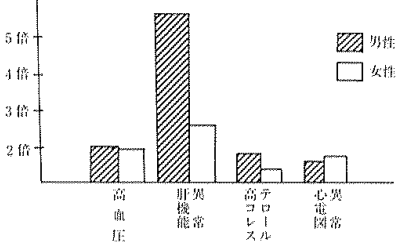

乳幼児健診

小児科医師(市立札幌病院)の診察、保健婦、栄養士による相談を受けます。
● 4カ月・7カ月児健診
とき 3月17日(火)
受付 13時30分~14時
ところ 母子健康センター
● 股関節脱臼検査
対象 満4カ月の乳児
とき 3月17日(火)
受付 13時~13時30分
ところ 当別保健所
料金 1,190円
● 1歳6カ月児健診
とき 3月13日(金)
受付 13時~14時
ところ 母子健康センター

成人病健康相談

内容 血圧や尿の検査および食事、日常生活の健康管理について相談を受けます。
とき 3月3日(火) 4月8日(水)
受付 9時30分~11時
ところ 役場福祉相談室

三種混合

とき 3月5日(木) 3月26日(木)
受付 13時~13時30分
ところ 母子健康センター

健康づくり講演会

とき 3月27日(金) 14時~15時30分
ところ 当別町農村環境改善センター
テーマ 意外に知らない血圧の秘密
講師 国立西札幌病院 循環器科医長 伊藤一輔先生
○参加料は無料
※希望の方は、役場住民課 保健衛生係まで(3-2330内線126・127)



お知らせ



加入しましょう 交通傷害保険

万一の事故に備えて、家族ぐるみで加入しませんか。

▼加入資格 町内に住んでいる方や町内に通勤、通学している方。

▼保険料(掛金) 1口年600円(中途加入は1月50円)で2口まで加入できます。

▼保険金が支払われる場合
自動車、オートバイ、自転車などに乗っている事故や、歩行中の車両などの事故

▼支払われる保険金額(一口)
●死亡・後遺症障害のとき
100万円

信号機

道警本部長からメッセージ

昨年の道内における交通事故の発生状況は、発生件数と傷者数につきましては、一昨年とほぼ横ばい状態でありましたものの、死者数は573人で前年より142人と大幅に減少し、交通事故死者全国一を返上できましたことは、関係機関・団体の多くの方々のご熱心なご努力の賜であり、敬意と謝意を表します。

しかしながら、死亡事故内容を見ますと、依然として若者の暴走運転による自爆型事故や薄暮時間帯から夜間にかけての高齢者被害事故などが多発しておりますので、従来にも増して、地域、職域、家庭まで浸透する幅広い交通安全運動などの推進が必要です。

道警察といたしましては、本年も道民生活の安全と平穏を確保し、交通事故による犠牲者を1人でも減少させるため「総合的交通安全対策の推進」を重点として推進することとしておりますので、当別町においても一層の交通安全確保にご努力されますようお願い申し上げます。(メッセージ要旨を抜粋)

● けが 治療期間に応じ、1週間未満5千円から、6カ月以上は12万円までの8段階に区分されている。

▼申込・問い合わせ
役場福祉保育課社会係
(☎312330内線233)まで

なお、保険料を農協貯金口座振替や、農協組合利用の方の受付は、3月23日までです。

喜瀬浩さんを招き 健康づくり講演会

テレビ、ラジオでおなじみのアナウンサー、喜瀬浩さんを招いて「健康・体づくり講演会」を次のとおり開催致します。

▼日時 3月27日(金) 午後7時～8時30分

▼会場 町農村環境改善センター(西町)

▼入場料 無料
▼その他 スリッパなどの上履きを各持参ください。詳細は、総合体育館☎213833までお問い合わせください。

町民交通傷害保険加入受付日程表

月日	地区名	受付場所	受付時間
3.5 (木)	若葉町・上当別	若葉町会館	9:30~11:00
	樺戸町	樺戸町会館	13:00~14:00
	対雁通	対雁会館	14:30~15:30
3.6 (金)	中小屋	中小屋会館	9:30~10:30
	金沢	金沢会館	11:00~12:00
	東裏	東裏地域会館	13:30~14:30
3.9 (月)	六軒町	六軒町会館	9:30~10:30
	茂平沢・みどり野	茂平沢会館	11:00~12:00
	弁華別	弁華別会館	13:30~14:30
3.10 (火)	青山	青山会館	9:30~10:30
	青山中央	当別農協青山支所	11:00~12:00
	青山二番川	開拓婦人ホーム	13:00~13:30
3.11 (水)	青山四番川	役場四番川出張所	14:00~14:30
	東・藤岱町	南部地域会館	9:30~10:30
	川下右・川下左	川下会館	11:00~12:00
3.16 (月)	太美・ビトエ・高岡・当別太・獅子内	役場太美出張所	9:30~11:00
3.17 以降	幸町・大町・泉町・旭町・西町・万代町・白樺町・北栄町・元町・末広町・春日町・下川町・栄町・東町・緑町	役場 民生部 福祉 保育課	9:00~17:00

*当日都合の悪い方は、後日役場福祉保育課窓口、各出張所にお申し込みください。

ご存知ですか 重度障害・母子家庭・乳幼児医療の助成

町では、重度の心・身障害のある方、母子家庭の母と18歳以下の子、また、乳幼児(3歳未満)の通院と、6歳未満児の入院)の医療費を助成しています。

対象者と思われる方で、助成を受けていない方は申請手続きをしてください。
▼申請先・問い合わせ 福祉 保育課福祉係(☎312330内線132)まで

受け付けします 入札参加資格 審査申請書

町では、平成4年度の物品購入などや、委託業務に関する入札参加資格審査申請を受け付けています。(但し、建設関連部門を除く。)

▼受付期間 2月25日(火)から3月31日(火)まで
▼受付・問い合わせ 財政課(☎312330内線233・231)
▼申請用紙 町指定の用紙(財政課にあります。)

許可が必要 農地を転用するとき

農地を農地以外の敷地に転用(資材置場、砂利採取場、飯場など)一時的なものも含む)する場合には、知事(2ヘクタールを超えると農林水産大臣)の許可が必要です。

無許可で転用すると、農地法により罰せられますので注意してください。尚、転用申請は、毎月15日まで提出してください。詳細については、町農業委員会事務局(☎312330内線32)まで

無料貸し出します 「ごはん健康法」ビデオ

町では、米消費拡大運動を展開していることから、米食について正しい理解を願うため、「ごはん健康法」ビデオの森田健作の「やっばりごはん」を貸し出ししています。

ビデオの内容は、「健康と長寿の秘密は「ごはん食」、大事な朝食、意外な米パワー」「ヘルシー米ライフ(肥満・成人病予防)」などで、1人でも多くの人に健康法としてのごはん食を知ってもらうことを目指しています。

法律・登記相談

●相談日 毎月第1木曜日(13時から)
●事前申込を 法律相談 福祉保育課社会係(☎312330内線133)
登記相談 総務課総務係(☎312330内線222)

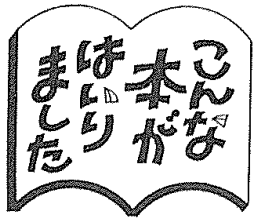

新着図書から

公民館図書室

- 貸出は、午前10時～午後5時
- 休館日は、毎週月曜日、祝日
- 貸出期間は、2週間です
- 貸出冊数は、3冊までです
- 利用は、無料です

一般図書

著者	図書名
宮本 輝	ここに地終わり海始まる(上・下)
高清水 有子	秋篠宮さまと紀子さまの愛の12章
木村 恵子	グレープフルーツ
椎名 誠	アドバード
江川 晴	老人病棟
五木 寛之	晴れた日には鏡をわすれて
菊地 秀行	柳生刑部秘剣行
フリデリック・フォーサイス	騙し屋
唯川 恵	シングルブルー
浅野 裕子	イミテーション
ビートたけし	仁義なき映画論
塩月 弥栄子	女60歳からの心ゆたかな生き方
赤川 次郎	輪舞
西村 京太郎	尾道に消えた女
山村 美紗	山陽路殺人事件

児童図書

著者	図書名
日暮 真三	なかよく なきべそ
か こ さ と し	ぞうのむらのそんちょうさん
バット=ハッチンス	ロージーのおさんぽ
あすか けん	こりすのトトのたんけんたい
市川 里美	ドクター・ジョンの動物園
西内 ミナミ	けんけんうた
たけうち まさき	ボスがきた
わらべ きみか	ミーミとクークのあいうえお
井出 隆夫	ここにこぶへん
田島 征三	きみのこころのあじがする
沢井 いづみ	わたしのママへ…さやか10歳の日記
岡本 泰生	男のメンツは命がけ
山下 夕美子	2年2組ひいきひいき
灰谷 健次郎	ほほ笑みへかけのほれ
永原 睦代	花ひらく心を永遠に

非常勤職員を募集

町では、お年寄りや障害者の日常生活を援助するホームヘルパー（家庭奉仕員）を募集します。

▼採用人員 1人（女性）

▼採用条件

介護福祉士資格を有する方、または、お年寄り、身体障害者の福祉に理解と熱意のある健康な方で、家事・介護の経験と、相談・助言の能力を有する55歳未満の普通自動車運転免許証を所持している方

▼報酬 月額14万3000円（予定）

▼提出書類 履歴書（3カ月以内に撮影の写真添付）健康診断書 住民票謄本

▼採用期間 平成4年4月1日から平成5年3月31日まで

▼応募締切 3月19日（木）

▼試験日 日時・場所については後日通知します。

▼問い合わせ 福祉保育課福祉係（☎312330内線333）

春休み 「親子のふれあい映画会」へどうぞ

楽しい映画を、親子で鑑賞し、やさしいふれあいの心をやしなひ、明るい人間関係にさせられた家庭をつくることをねらいに「親子のふれあい映画会」を開催します。多数おいでください。

▼主催 町教育委員会

▼日時 3月29日（日）10時～11時

▼場所 町農村環境改善センター（西町☎212934）

▼入場料 無料

▼上映映画 一休さん、いっすんぼうし、さるかに合戦、3びきのこぶた、アリとキリギリス、彦一とんちばなし（6本）

健康診断を実施 エキノコックス症

当別町は、昭和63年4月にエキノコックス症対策重点地

域に指定されています。

エキノコックス症の知識を正しく理解していただき、また予防を推進するため、次により健康診断を行います。

検査は、小学校3年生以上が対象で、血液7.5ml採取し、血清検査をします。希望者は次により申し込みください。

▼日時・場所 3月24日（火）午後6時から8時まで 町農村環境改善センター（西町）

▼申込期限 3月16日（月）

▼検診料 無料

▼申込先・問い合わせ 住民課保健衛生係（☎312330内線127まで）

おくやみ申し上げます 町政功労者逝去

▼近藤 潤四郎さん（92歳・旭町）平成4年1月

経歴 永年にわたり学校医を務めた他、国民健康保険運営委員などを歴任。昭和44年に町政功労者となりました。

参加ください リハビリ教室へ

楽しい雰囲気の中、自分に合った訓練をしてみませんか。▼対象 40歳以上の方で、主に脳卒中などの病気に伴い身体機能が低下し訓練を必要とする方

▼回数 月2回（年24回）、月1回はバスを運行し、必要者は送迎します。

▼時間 10時30分～14時30分

▼場所 母子健康センター1他

▼担当 保健婦（年24回）、理学療法士（年7回）、リハビリ科医師（年2回）、言語療法士（年1回）、作業療法士（年1回）他

▼内容 基本動作訓練、日常生活動作訓練、作業療法、レクリエーション、学習会など

▼費用 無料

▼問い合わせ・申込 住民課保健衛生係保健婦（☎312330内線127）へ

4月より参加希望の方は、3月23日（月）までにお申し込みください。

長寿で健康な町づくり 41 みんなの国保110番

今月は、国保加入日の週及適用制度について事例を交えて説明します。

〈事例〉

私は8カ月前に印刷会社をやめ、食料品店の経営を始めました。

先日、役場の窓口で国保の加入手続きを取ったところ、国保の加入は8カ月前までさかのぼり、それに伴って保険料も8カ月前までさかのぼって納めなければなりませんと言われましたが、どうしてでしょうか。

〈説明〉

日本の健康保険制度は、国民皆保険を前提として成り立っています。

この制度は、国民の一人ひとりがいずれかの健康保険に必ず加入し、決して無保険期間があつてはならないことを前提としています。

ですから、あなたの場合も国保への加入日は、加入手続きをした日ではなく、前の会社を退職した翌日が国保の加入日となり、保険料もその日までさかのぼって課税されることとなります。

このことを、週及適用と言います。この週及適用に該当すると、その期間が長ければ長いほど、一回に納める保険料額が高額になり、経済的にも大きな負担がかかります。職場を辞めたとき、他市町村へ転出、転入したときなどは、空白期間をおかず、速やかに加入手続きをお取りください。

また、加入手続きをせずに、急病で医療機関へかかるときは、保険証がないため、医療費を全額支払うことになりませんが、この医療費は、国保窓口に請求することにより、後から払い戻しを受けることができますので注意してください。

い。

■保険税の完納にご協力を

保険税は、医療給付をはじめ、国保事業を運営するための大切な財源です。

また、保険税の未納は、国保事業の円滑な運営を防げるばかりではなく、加入者間の不公平を生む要因ともなりまますので忘れずに納期内に納付をお願いします。

なお、特別な事情により、納付が困難な方は、税務課徴収係で納税方法などをご相談ください。

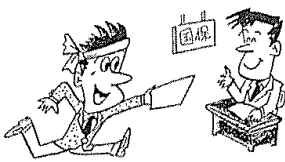

健康スポーツクラブ

スポーツ指導者講習会を開催します

近年、スポーツへの関心が高まり、クラブやサークルなどの団体も増加をみせていますが、一方では、準備運動不足や、ちょっとした不注意による事故も増えているようです。

今回の講習会は、スポーツに関する正しい知識を習得してもらい、事故の防止に努めることを目的に開催します。この機会に是非、ご参加ください。

▼日時 3月17日（火）～19日（木）までの3日間 午後7時～9時

▼会場 当別町農村環境改善センター（西町）

▼講師および内容

3月17日（火）「トレーニングの理論と実際」

講師 市布上恭子（札幌市立高等専門学校教諭）

3月18日（水）「スポーツ

テーピングの基本と実践」

講師 日吉トシ子（札幌市立高等専門学校教諭）

3月19日（木）「スポーツ

テーピングの基本と実践」

講師 日吉トシ子

3月19日（木）「スポーツ障

害について」

講師 日吉トシ子

3月19日（木）「スポーツ障

害について」

講師 日吉トシ子

3月19日（木）「スポーツ障

害について」

講師 日吉トシ子

3月19日（木）「スポーツ障

害について」

講師 日吉トシ子

3月19日（木）「スポーツ障

害について」

講師 日吉トシ子

3月19日（木）「スポーツ障

害について」

講師 日吉トシ子

3月19日（木）「スポーツ障

害について」

講師 日吉トシ子

3月19日（木）「スポーツ障

害について」

講師 日吉トシ子

3月19日（木）「スポーツ障

害について」

第2・第4土曜日でも業務を行う町の施設

保育所、幼稚園、公民館、勤労者福祉センター、青少年センター、青少年会館、総合体育館、老人憩の家、農村環境改善センター、養護老人ホーム長寿園、火葬場
なお、閉庁土曜日でも、日曜日と同様、死亡届等は日直者が対応いたします。

毎月第2・第4土曜日は 役場が休みになります。

今月の土曜閉庁は14日と28日です。

みんなの 広場

故谷口清治氏へ 功労讃え 叙勲伝達

町議会議長で、昨年12月21日病氣のため66歳で亡くなった、故谷口清治氏が、勲六等瑞宝章を受章。叙勲の伝達が2月13日、町役場で行われました。



この日は、斎藤孝雄石狩支庁長から、スエ夫人に賞状が手渡され、故人の功労を讃えました。

人間性豊かな婦人めざし 婦人大会開催

「人生80年時代を豊かに生きるために、また、家庭教育を充実させ、心豊かな青少年を育てよう」と、町教育委員会、町婦人団体連絡協議会（鮎田光子会長）主催の「第23回



当別町婦人大会」が2月20日、町公民館で開かれ、町内の婦人団体会員ら約200人が参加しました。

今年度は、道教育大学札幌分校の笹谷春美助教と、町少年指導センターの篠崎信善主任指導員を招き、「人生80年時代の男と女のライフスタイル」、「わが子を危機から救える家庭教育のありかた」をテーマに講演などが行われ、講演では、長寿社会の現状を理解し、壮年期や高齢期の望

当別列に寄贈 南の海の芸術品

当別小学校（藤島敬次校長）に2月13日、櫻井邦男さん（西町）が南国、沖縄産のカニ、エビ、クロチョウガイの貝がらなどの標本約400点を寄贈、同校の児童らは、珍しい貝がらなどに大喜びしています。

これらは、沖縄での勤務の時に、素潜りや、家族で拾い集めたもので、研磨、加工し



近藤和夫さん 文化センター建設に 百万円寄付

近藤和夫さん（旭町）が1月31日、町役場を訪れ、「町文化センターの建設に役立ててください」と100万円を配野町長に手渡しました。

近藤さんは、父・潤四郎さんの死去に伴い、「父が生前町にお世話になったお礼にと、この日寄付を申し出たもので



町では、町文化センター建設基金に積み立てすることにしています。

ぐるーぷ・サークル紹介

管楽器に魅せられて 当中クラスバンドOB会



「メンバーのほとんどが高校生や大学生なので、週1回の練習に集まるのがなかなか大変です。」と当中クラスバンドOB会会長の脇沢肇さん。

同会は、当別中学校クラスバンド部が、昭和61年に全道の吹奏楽コンクール

で金賞を受賞したのをきっかけに、その後の卒業部員で結成しているもので、週1回の練習日には15人から20人のメンバーが、それぞれの楽器を持って町内の大成寺に集まっています。

練習の成果は、毎年6月下旬に獅子内のスウェーデンハウスで開かれる「夏至祭」や「文化祭」で発表し、フルートやトランペット、サクソスなど管楽器の音色を楽しんでもらうそうです。

「短い練習時間を大切にしたい。今後はコンクールにも出場してみたい。」と、脇沢さんは真剣にタクトを振ります。

「寄付ありがとうございました」

- ☆当別小学校へ ▽下段子ヨさん（樺戸町）から雑布200枚 ☆弁華別小学校へ ▽井手静子さん（みどり野）から雑布30枚 ☆慶徳小学校へ ▽慶徳小学校開校80周年記念事業協賛会（坂牧義文会長）からフロアポリシヤ1台・一文字下げ1組、鋸付高枝狭み1組、スリッパ170足、小学国語辞典など辞典35冊
- ☆当別・鉄北幼稚園へ ▽高橋正夫さん（西町）から2万円（図書券） ☆町立長寿園へ ▽山岸ツユさん（当別太）からさんちやく60袋 ▽山本栄子さん（末広町）から靴下カバー130足
- ☆町文化センター建設基金へ ▽橋キクさん（対雁通）から5万円 ▽全久寺婦人会（白井俊子会長・対雁通）から寒修業浄財の一部10万円 ☆社会福祉協議会へ ▽宮谷内利明（北栄町）から3万円 ▽谷口エスさん（若葉町）50万円 ▽大畑弘子さん（末広町）から3千円 ▽相川令子さん（樺戸町）から16、7、10円 ▽喫茶ジュノン（泉町） ▽社協愛の小箱 から4、028円 ▽ソシアルスポーツ純（旭町） ▽社協愛の小箱）から3、158円 ▽セイコーマート久保（大町） ▽社協愛の小箱）から3、345円 ▽増田敏子さん（太美町）から雑布170枚 ▽宇嶋ハツエさん（対雁通）から靴下カバー110枚

当番医のお知らせ

当番医については、都合により変更することがあります。受診前に必ずお確かめください。また、救急以外の夜間受診はさけてください。

- ◎平日は19時から翌朝7時まで
- ◎土曜は上段の当番医は、14時から17時まで。下段は19時から翌朝7時まで
- ◎日曜、祝祭日は上段は9時から17時まで。下段は19時から翌朝7時まで。

3月	1	2	3	4	5	6	7	8
	堀	堀	堀	堀	堀	堀	堀	堀
	近	堀	堀	堀	堀	堀	堀	堀
4月	1	2	3	4	5	6	7	8
	近	堀	堀	堀	堀	堀	堀	堀
	近	堀	堀	堀	堀	堀	堀	堀

近藤診療所	☎ 3-2021	旭町
太美中央医院	☎ 6-2332	太美町
勤医協	☎ 3-3010	末広町
堀江病院	☎ 2-3111	樺戸町

戸籍の窓

2月16日～1月15日届出

おめでとうございます

氏名	父	母	住所
佐藤み	剛	紀代美	美町
安藤	正規	智加子	日町
山岸	頼孝	貴子	末広町
池田	勝仁	裕子	当別町
石坂	浩	靖子	上西町
松岡	徹	晶子	大町
谷川	良朋	美奈子	慶徳町
岩倉	幸一	尚子	太美町
岩倉	守幸	一恵	太美町
岩倉	翔太	好江	小戸

おくやみ申し上げます

氏名	年齢	世帯主	住所
近藤潤	(92)	木本	北栄町
宮谷内トシ	(32)	木本	北栄町
中川トシ	(67)	一本	六軒町
檜山	(68)	本	若葉町
石津	(75)	俊秀	東高町
石田	(90)	優秀	高町
太田	(50)	満本	北栄町
春木	(77)	本	北栄町

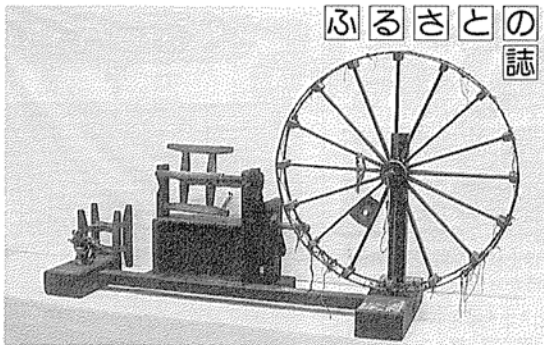

25人の製糸伝習工女

開拓使が奨励・指導

当別開拓の明治初期、開拓使は道内には自生の「桑」が豊富で、気候も養蚕に適していることに着目し、養蚕・製糸の事業を大いに推進しようとした。

特に開拓使は、団体移住の士族の村と屯田村にこれを期待した。

当別は、明治4年、宮城県岩出山藩の藩主、伊達邦直以下43戸、161人の家臣とともに切り開かれたのが始まりであるが、その旧圃、岩出山では歴代の殿様が

飼蚕を奨励しており、城中でも蚕が飼われ、また、城下の家々でもその密な技術が伝承されていた。

したがって、移住士族の間では、家内労働としてきわめて普通の就業であったようである。

開拓使は、開拓途上にあつて、換金度の高い蚕業に対し、積極的にこれを推進するため、明治7年9月に管内開拓村から募集した25人を群馬県の水沼製糸工場へ製糸伝習工女として派遣している。

この25人の中には、当別から小野由宇(14歳)、菅トメ(15歳)、伊藤利(15歳)の3人が含まれていた。

その後、全道では途々に養蚕が盛んになり、明治11年には全道の約16パーセントの35・5石(355斗)の蚕のまゆが当別で収穫されている。



おじいさん・おばあさん



小別ハツエさん (北栄町、85歳)

「大正14年、私が19歳のときに新十津川から当別のこの地へ嫁ぎました。」

当時は交通の便が悪く、新十津川から汽車で江別まで出て、江別からは馬車に乗って嫁入りしたんですよ」と、楽しそうに話すのは北栄町に住む小別ハツエさん。

川の農家に生まれ、夫とともに水田約3ヘクタールを耕作してきたそう

で、「嫁に来た当時はどこの農家も同じだったけれど、馬や足ふみ脱穀機を使って朝は早くから、夜は遅くまで一生懸命働きました」と、当時の苦勞を振り返ります。

最近では、毛糸の編み物や毎月の老人クラブの集まりで友達と色々のな、オシャベリと話す元気がおばあちゃん。これからはますますお元気で。

句読点

寒気もゆるみ、しだいに暖かくなってきます。そろそろねこやなぎの芽も顔を出す季節ですね。

さて、3月といえばひなまつりがありますが、5月の男の節句に対して、女の子が中心となって、ひなに桃の花や白酒、ひし餅などを供えて遊ぶ女の節句です。

今日のひな祭りが、いつころから始められたのかは明らかではありませんが、江戸時代前期のひな祭りはまだ簡素であり、人形は紙びなだけでした。江戸時代中期頃からにぎやかに行われるようになり、内裏びな、三人官女、五人はやしなどの人形を飾りました。江戸時代の内裏びなは今日のものに比べるとはるかに大きく立派だったそうです。

●人のうごき●

2月1日現在	(前月との比較)	
総	16,344人	(+55)
男	8,181人	(+29)
女	8,163人	(+26)
世帯数	5,589戸	(+27)
1月中の出生	13人	
死亡	10人	
転入	101人	
転出	49人	