

とうべつ

1994年1月1日発行

No.484

発行 北海道当別町
編集 企画部企画課

迎春

写真=旧池田医院跡地・白樺町

魅力ある 個性豊かな
町づくりを目指す



当別町長 伊達 寿之

とっべつ

希望に満ちた新春を、皆様とともに健康で迎えることができましたことを心よりお慶び申し上げます。

昨年は町長選挙の年でありましたが、皆様の暖かいご支援をいただき初当選の榮に浴させていただきましたことを厚くお礼申し上げます。

私は、第3次総合計画を基調として「行ってみたい町・住んでみたい町・とっべつ」の実現と、清潔で公平な町政を推進して参りますので皆様の協力添えを賜りたいと存じます。

さて、送りました平成5年は、天候不順により本町の基幹産業である農業、特に水稲を中心に多大な被害がもたらされ、本町経済に大きな影響を受けたことを誠に残念に思います。

こうした中ではありますが、若い農業者を中心に行われております花卉

行ってみたい町 住んでみたい町

の生産額が11億円を突破、麦ばら調整貯蔵施設・中小屋スキー場・管理棟の完成、さらには道民の森の全面オープンなど、明るい町づくりにつながる基盤作りも順調に進んでおります。

また、本年は当別駅舎と駅南北を結ぶ「自由通路」や、平成2年から進めております「白樺公園」が和風庭園の竣工により完成、さらに待ち望まれております学校給食実現に向けて各学校の受け入れ施設の整備、高齢者のための「福祉バス」の増車などをいたして参ります。

今後とも皆様の声に耳を傾け「魅力ある個性豊かな地域・明るい町づくり」を進めて参りますので、皆様のご理解とご協力をお願いいたしますとともに、ご多幸な年でありますことを祈念申し上げます。

町民そろって より豊かで 住みよい町づくりを目指して

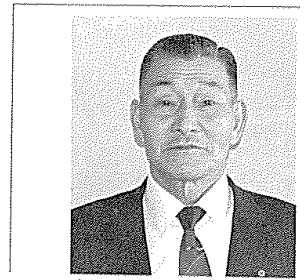

当別町議会 議長 宮本 源之 熊

町民の皆様、明けましておめでとうございます。

皆様には、常日頃より町政に対する暖かいご理解とご支援を賜り、厚くお礼申し上げます。

昨年は、戦後最悪の凶作に見舞われ、また、政府は農畜産物の市場開放を閣議決定、農家はもとより町民等しくこの影響を受け、日本全体に不況の嵐が吹いた激動の一年でした。

本年は、一刻も早くこの凶作か

ら立ち直るべき施策を実行して行かなければならない年でもありません。

本町においても、従来からの継続事業、また、新規事業など多くの課題を抱えており、行政需要はその量、質とも益々複雑多様化するなど、誠に厳しいものがあります。

私ども議決機関と致しましては「より豊かな住みよい町づくり」を目指し、鋭意努力を重ね、町民皆様方のご期待に応えるよう決意を新たにしておりますので、どうか本年も相変わらぬご支援ご協力を賜りますようお願い申し上げます。

謹賀新年

当別町 町長 伊達 寿之
助役 飯田 敬
収入役 山本 達雄
教育長 有澤 楨雄

当別町議会 議長 宮本源之熊
副議長 小林 淳一
議員 川村 梅治
堀山 弘司
金山 義虎
青山 庄康
千葉 正
千葉 春雄
竹田 正
島田 和雄
谷田 春一
小武 正寿
宮本 俊一
湯浅 勝一
田村 善雄
菊崎 善雄
村上 弘志
内海 英徳
安谷 幸男
保栄 昭治
前沢 昭治
熊谷 一哉
木下 英男
後藤 正洋

あすへの社会資本

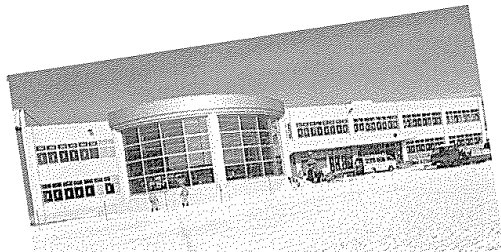

2月末の完成を目指し、急ピッチで工事が進む西当別小学校々舎の増築

一部を除き完成の「白樺公園」(6月)



高品質の出荷を目指す「麦ばら調整貯蔵施設」が上当てに完成(7月)

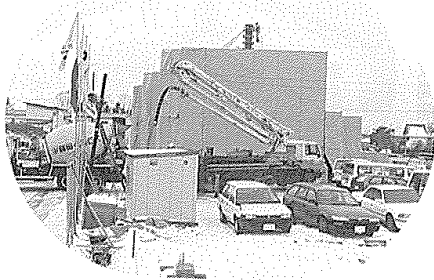

今年は3階建1棟(19戸)が7月に完成予定で、9月入居を目指す春日団住宅の建替工事

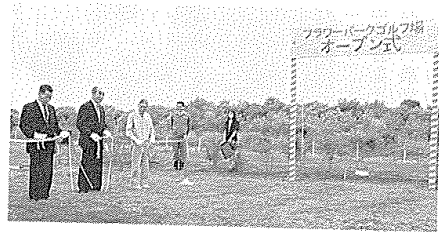

手軽なスポーツとして人気の「パークゴルフ場」が、治水橋(幸町)上流の当別川河川敷地に完成(7月)

橋上化する当別駅舎と、JRで分断された南地域の通行の不便さを解消する「自由通路」の建設が始まった。完成は今年10月末で、利用は11月の予定。



職員や町民の歓迎の中、初登庁の伊達町長(8月2日)

伊達町長誕生 町長選挙

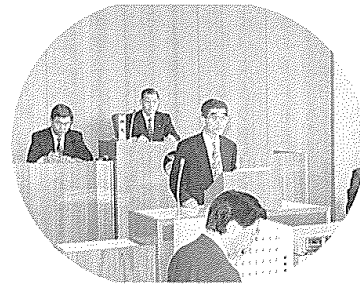

初の臨時町議会で、就任のあいさつを述べる伊達町長(8月9日)

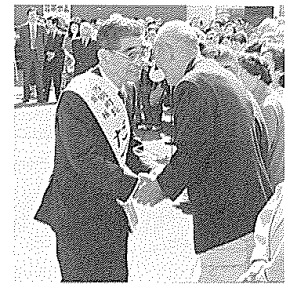

町民に支持を訴える、伊達町長(候補)

カメラ
スポット

どっぴん

写真でつづる1000日



配野町長退任

惜しめない拍手の中、46余年の役場生活の思いを胸に退任された配野町長(7月30日)



- 14日 町老人クラブ連合会総会
- 21日 町観光協会総会
- 25日 パンケ川一斉清掃
- 5月
- 7日 町青少年育成会総会
- 16日 ファミリー農園開園
- 6月
- 16日 道民の森開園式 夏至祭参加のため、レクサント市議長・助役ら一行9人來町
- 18日 当別消防団創設80周年記念当別消防訓練大会
- 20日 スウェーデン日本人連合会一行11人來町
- 20日 白樺公園オープン 第10回夏至祭(スウェーデンヒルズ・白樺公園)
- 21日 スウェーデン交流センター設立10周年記念式
- 28日 西当別小学校々舎増築工事起工式
- 7月
- 4日 ファミリー農園「いちごまつり」 第22回当別町少年野球大会
- 11日 産業まつり(白樺公園)
- 12日 日本海南海沖地震発生
- 16日 麦ばら調整貯蔵施設竣工式
- 18日 第40回衆議院総選挙
- 23日 文学碑「石狩川」献花式

- 1月
- 3日 新年交歓会
- 7日 当別消防出初式
- 15日 第45回当別町成人式
- 17日 第22回当別町新春子どもカルタ大会
- 29日 東日本学園大学看護福祉学部新校舎竣工式
- 31日 第31回町民スキー大会
- 2月
- 12月14日 第11回あそ雪の広場
- 14日 道民スポーツ石狩冬季大会(中小屋スキー場)
- 20日 第24回当別町婦人大会
- 26日 町スポーツ賞贈呈式 町教育奨励賞授与式
- 3月
- 6日 町商工会永年勤続優良従業員表彰式
- 7日 第3回中小屋スキー場まつり
- 26日 町青少年善行者顕彰式
- 29日 町赤十字奉仕団総会
- 30日 優良米麦出荷者表彰式
- 31日 伊達寿之町助役退任
- 4月
- 9日 町消費者協会総会 西当別小学校前町道に信号機新設

まなびのつどい



「道民の森」の全5地区がオープン（完成）。昨シーズンは、町内の4地区に約16万人が訪れにぎわった（6月）



ペアリフト・夜間照明を設置の中小屋スキー場に、休憩室などを設けた「管理棟」が完成（2月）



天候不順により、水稲を中心に戦後最悪の農作物被害を受ける。町は冷害対策本部を設置、農業者の救済対策、農協などへの冷害対策費として、町費総額約7千万円を充てることとした。



スウェーデンプラザ整備事業着工～メインの「白夜の広場」や「シンボルモニュメント」などが、今年3月中旬に完成。



看護福祉学部が新設された、東日本学園大学。入学式には3学部などの新入学生548人が出席した。



町屋風の「当別郵便局」と山小屋風の「中小屋郵便局」庁舎が相次いで完成、新しい町のシンボルに。（11月・写真）



創設80周年を迎えた「当別消防団」。記念式典では、明日への防災を誓い合った。（11月）



スウェーデン・レクサンド市議長、助役らを招いての「第10回夏至祭」。スウェーデンヒルズと白樺公園の2会場では、伝統的な北欧の祭りが再現された。（6月）



冬のビッグイベント「あそ雪の広場」では、大11基の雪像や、冬の夜空に咲いた花火が人々を楽しませた（2月）



今年初の「白樺公園」会場を移しての「産業まつり」。当別音頭・レトリドの浴衣姿が一段とよく映えた。（7月）



急増する町の人口は、平成2年4月の15,836人から昨年12月1日までの3年8カ月間で2,180人（1,000世帯）が増加。太美地区などでは、新しい町並みが...

- 25日 町長・町議補欠選挙
- 27日 当別川河川緑地パークゴルフ場オープン
- 30日 配野定平町長退任式
- 8月
- 2日 伊達寿之町長初登壇
- 3日 岩出山町青少年一行85人米町（スコールレチャレンジ・TO当別）
- 8日 第36回タイムス少年野球・第19回女子フットベースボール大会
- 9日 飯田敬町助役就任
- 10日 石狩支庁地区福祉大会
- 11日 春日岡町営住宅建替工事起工式
- 14・16日 当別神社例大祭
- 21日 第25回道民スポーツ石狩夏季大会（千歳市）
- 24日 町老人クラブ連合大会
- 25日 川南湯水機場通水30周年記念式
- 26日 「町異常気象農業対策推進本部」設置
- 29日 第22回親子ソフトボール大会 フェスティバル みんなを当別・こい・恋・み
- 9月
- 9日 第8回ふれあいスポーツ大会
- 10日 第4回文化講演会（講師 板本勝起氏）

- 12日 ファミリー農園収穫まつり
- 17日 石狩支庁地区老連ゲートボール大会
- 18日 第27回町民水泳大会
- 19日 第5回さわやか健康まつり
- 20日 町職没者追悼式
- 27日 「町冷害対策推進本部」設置
- 10月
- 3日 石狩平野ちよつとサイク（発着日総合体育館）
- 24日 第15回消費生活展 みどり野会館落成式
- 31日 第44回当別町文化祭
- 11月
- 2日 北石狩衛生施設組合創立20周年記念式典・新ゴミ処理施設操業式
- 3日 当別町表彰式
- 10日 当別駅舎・自由通路着工安全祈願祭
- 12日 当別消防団創設80周年記念式
- 17日 広域富農団地農道整備事業（石狩北部地区）竣工式
- 12月
- 5日 当別郵便局新庁舎完成祝賀会
- 23日 中小屋スキー場「管理棟」落成式（オープン）



347人が大人の仲間入り **おめでとー新成人**



1月15日は成人の日です。大人になったことを自覚し、自ら生き抜こうとする青年の成人を祝い、励ます国民の祝日です。

今年町内で晴れの成人式を迎えるのは、昭和48年4月2日から昭和49年4月1日までに生まれた、男性177人、女性170人の合計347人です。

私たちの生活に密着している法律(民法)では、未成年で結婚している場合を除き、「満20年ヲ以テ成人トス」(第3条と明記しており、はたちになって初めて社会的、法的に1人前の社会人として認められることとなります。

新成人は次の方々(駐在区別)

で、町では、次のとおり「成人式」を開いてお祝いします。

- ◇日時 平成6年1月15日(土・成人の日)
- ◇会場 町総合体育館
- ◇受付 10時~11時
- ◇式典 11時~12時
- ◇記念写真撮影・記念行事 12時~13時

記念行事実行委員会では、ゲームなど、楽しい催しを計画しています。また、記念写真は1枚900円(男女別)で、当日会場で申し込みください。

詳しくは、教育委員会(☎332511)へ。

- | | | | | | | | | | | |
|--|--|--|---|---|---|--|---|---|---|---|
| <p>獅子内</p> <p>白杵田 猛亭</p> <p>スウェーデンハウス</p> <p>布吉 施田 麻</p> <p>上当別</p> <p>浅東山 野方下</p> <p>若葉町</p> <p>上嘉木 野路 今須 関谷 田中</p> <p>航空自衛隊</p> <p>小岩木 依鈴 高谷 濱盛</p> | <p>川下右岸</p> <p>泉野 藤木</p> <p>川下左岸</p> <p>阿山</p> <p>太美北</p> <p>荒梅 越野 小野 小佐 新富 藤山 山吉</p> <p>当別太</p> <p>秋阿 岩今 高竹 遠山</p> <p>ビトエ</p> <p>島</p> <p>高岡</p> <p>越清水</p> | <p>東</p> <p>本江 原川 本木 田谷 澤木 木下</p> <p>東藤岱</p> <p>村田 角</p> <p>藤戸町</p> <p>戸上 島</p> | <p>下川町</p> <p>小川 和</p> <p>六軒町</p> <p>田間 藤野 藤藤 坂</p> <p>中小屋</p> <p>石上 上大 尾笠 笠高 津早 福</p> <p>金沢</p> <p>谷多 田</p> <p>樺戸町</p> <p>荒井 小野 谷</p> | <p>青山</p> <p>山崎</p> <p>青山中央</p> <p>泉大 齊中 長</p> <p>東</p> <p>本江 原川 本木 田谷 澤木 木下</p> <p>東藤岱</p> <p>村田 角</p> <p>藤戸町</p> <p>戸上 島</p> | <p>元町</p> <p>阿部 大江 野岡 武木 木田 原</p> <p>春日町</p> <p>阿庵 北 櫻 佐佐 島 清 高 田 谷 中 品 保 堀 町 松 横</p> <p>緑町</p> <p>木熊 坂 下 杉 田 西 細 木 松 向 村</p> <p>栄町</p> <p>伊北 近 齋 下 鈴 人 山</p> | <p>西町</p> <p>伊長 川 菊 菊 工 藤 野 器 藤 藤 藤 田 橋 川 志 村 上 井 吹 口</p> <p>末広町</p> <p>中野 渡 川 原 崎 谷 邊 谷 貝 井 谷 内 川 神 澤 口</p> <p>北栄町</p> <p>中野 渡 川 原 崎 谷 邊 谷 貝 井 谷 内 川 神 澤 口</p> | <p>幸町</p> <p>手梅</p> <p>大町</p> <p>大石 川 黒 高 高 田 戸 中 成 宮 吉 吉</p> <p>泉町</p> <p>新内 川 齋 坂 下 泉 花 鷲</p> <p>旭町</p> <p>久保 田 藤 木</p> | <p>幸町</p> <p>美智 江</p> <p>大町</p> <p>城岡 村 田 橋 橋 中 澤 地 田 木 川 田</p> <p>泉町</p> <p>谷山 島 藤 田 段 亭 田 田</p> <p>旭町</p> <p>久保 田 藤 木</p> | <p>幸町</p> <p>美智 江</p> <p>大町</p> <p>城岡 村 田 橋 橋 中 澤 地 田 木 川 田</p> <p>泉町</p> <p>谷山 島 藤 田 段 亭 田 田</p> <p>旭町</p> <p>久保 田 藤 木</p> | <p>幸町</p> <p>美智 江</p> <p>大町</p> <p>城岡 村 田 橋 橋 中 澤 地 田 木 川 田</p> <p>泉町</p> <p>谷山 島 藤 田 段 亭 田 田</p> <p>旭町</p> <p>久保 田 藤 木</p> |
|--|--|--|---|---|---|--|---|---|---|---|

ま
あ
れ
こ
れ

ち
の
話
題



保育所でもちつき

北季節保育所で12月10日、恒例のもちつきが行われ、児童たちはお父さん、お母さんと一緒にもちつきを楽しんだ。機械を使わず、自分たちの手でついたおもちを食べよう——と、毎年行っている行事。31人の児童は、順番に大きな「きね」を持ち「ベッタン、ベッタン」と楽しそうに12「き」のおもちをつきあげた。出来上がったおもちは、お雑煮やあんこもちなどにして、みんなでおいしく食べていた。

あなたの地区の楽しいできごとなどを、企画課広報広聴係へお知らせください。(☎)3-2330
内線252)

両幼稚園で発表会

当別・鉄北の両幼稚園で11月21日、発表会が開かれ、わが子の成長をビデオカメラに収めるお父さんの姿も目立っていた。園児たちはこの日のために劇や器楽演奏、歌などを毎日のように練習、この日その成果を発表する日。たくさんの父母が見守る中、園児たちは「大きなかぶ」(鉄北幼稚園)、「うたってうたってかえるくん」(当別幼稚園)の劇などを、元氣一杯、表現豊かに演じていた。



うたってうたってかえるくん (当別幼稚園)



大きなかぶ (鉄北幼稚園)

ドッジボール大会に熱戦

町教育委員会などが主催する、第2回町民ドッジボール大会が12月11日、総合体育館で大人の部5チーム・小学生の部10チーム約120人が参加して行われた。「1チーム7人編成で、バレーボール大のコート2つに別れ、コート内にいる相手の内野選手に、外野選手などがボールをぶつけ、全員アウトにしたチームの勝ち」というルール。試合では、スピードな試合展開に、皆真剣な表情でプレーしていた。



幼年消防クラブが防火年賀状作り

幼年消防クラブ(東・西保育所の5歳児で構成)の児童約40人が12月10日、西保育所で、1人暮らしのお年寄りに送る防火年賀状160枚を作った。児童やお年寄りに防火の大切さを分かってもらおうと、3年前から行われているもの。ほかは当別消防職員が今年のエと「戌」などの下絵を描き、児童は先生らと一緒に色鉛筆で色を塗り込み、きれいに仕上げていた。



農畜産物の市場開放の
撤回要求を決議

当別町議会は、12月14日開会の定例町議会で、「農畜産物の市場開放に関する閣議決定の早期撤回」を求める決議をしました。同決議は、過去の国会決議を無視して、農畜産物に関する閣議決定を行ったことは、北海道農業に壊滅的な打撃を与え、早期撤回を求めるものです。

「冬期間も運動を！」

「あなたは何か運動をしていますか」と聞く。「仕事で体を動かして、いま」と答える方は、冬の間は運動量が減っていませんか。40歳代をすぎた方は、健康づくりのためにマイペースで楽しめる運動を、生活の中に取り入れることをおすすめします。

こんにちは
保健婦です



①ウォーキング
道具を使わず、1人でもできる運動は歩くことです。暖かい服装と、滑りにくい靴で1日1万歩を目標に外へ出てみましょう。

②雪かき
運動不足の方に、雪かき、最も生活の中に取り入れやすい運動です。除雪機を使うよりは、自分の体を使って動きましょう。

③階段ステップ
家の中に階段のある方は、1段上がったから1段降りる「階段ステップ」をおすすめします。膝に痛みのある方は、手すりにつかまりながら行った方がいいでしょう。

(1,900歩) × 0.7(歩) = 1,330(歩)と40歳代男性の体力区分では低い範囲になります。体力が低いと出た方は、今すぐにも何か運動を始めましょう。

自分の好きな音楽をかけながら、リズムに合わせて行うのも楽しいものです。階段のない家庭では、電話帳や辞典などで代用しましょう。1日20分以上、週2回以上を目安に。

12分間に歩いた距離と体力区分

		体力区分 (単位m)		
		低い	普通	高い
男 性	40歳代	1,369以下	1,370~1,559	1,560以上
	50歳代	1,309以下	1,310~1,499	1,500以上
	60歳代	1,249以下	1,250~1,439	1,440以上
女 性	40歳代	1,159以下	1,160~1,299	1,300以上
	50歳代	1,099以下	1,100~1,239	1,240以上
	60歳代	1,039以下	1,040~1,179	1,180以上

健診と相談

母親学級

- Aコース 妊娠中を健康に
とき 1月20日(木)
受付 12時50分~13時
- ところ 母子健康センター
- Bコース お母さんの栄養学
とき 2月18日(金)
受付 10時20分~10時30分
当別保健所

乳幼児健診

- 小児科医師(市立札幌病院)の相談、保健婦、栄養士による相談を行います。
- 4カ月・7カ月児健診
とき 1月18日(火)
受付 13時30分~14時
- ところ 母子健康センター
- 股関節脱臼検査
対象 満4カ月の乳児
とき 1月18日(火)
受付 13時~13時30分
当別保健所
- 1歳6カ月児健診
とき 1月21日(金)
受付 13時~14時
母子健康センター

3歳児健診

- とき 1月14日(金)
受付 9時15分~10時30分
ところ 当別保健所
※受け付けの次に尿検査を行います。(排尿時間に留意)

予防接種

- ツ反・BCG
対象：生後3カ月~48カ月未満の乳幼児

ツ反	BCG	受付時間
1月25日(火)	1月27日(木)	13:00~13:30

会場：母子健康センター

- 三種混合
母子健康センター

1月13日	13:00~13:30
2月9日	

対象：1期は12カ月~48カ月未満です。

成人病健康相談

内容 血圧や尿の検査、および食事、日常生活の健康管理についての相談を受けます。
とき 1月12日(水)

国民年金

年金

国民年金ってなあに？

Q：国民年金という言葉は知っていますが、どんな仕組みになっているのか教えてください。

A：国民年金に必ず加入しなければならない人は、日本国内に住所がある20歳以上60歳未満の人で、厚生・共済年金などの公的年金に加入していない方です。(学生を含む)国民年金は、年をとったときに安定した生活を送るために、また、不幸にして障害者や母子家庭となつてしまったときの生活の支えとなるものです。

また、国民年金は、加入者のみなさんが納めている保険料の積立金と、国の負担でまかなわれています。

第3号被保険者の届出

厚生・共済年金保険などの加入者に扶養されている配偶者(いわゆるサラリーマンの妻)は、第3号被保険者となります。

第3号被保険者は、国民年金保険料を個別に納める必要はありませんが、届出が必要です。

届出は、厚生・共済年金などの加入者の被扶養となつたときや、配偶者が会社などに就職したり、退職や転職したとき、または第3号被保険者自身が会社などに就職、退職したときに必要となります。

届出には、会社から第3号被保険者該当届などに証明を受け、14日以内に印鑑持参の上、役場国民年金係までお越しください。

国民年金加入者の告知

- 相談日 1月6日(木)17日(月)・25日(火)
- 主催 札幌北社会保険事務所
- 相談日 1月20日(木)
- 場所・時間 当別町商工会館 10時~15時

国保

「週及適用」とは何ですか

Q：私は8カ月前に証券会社を辞め、食料品店を経営しています。先日、役場の窓口で国保の加入手続きを行ったところ「国保の加入は、8カ月前までしかのほり、それに伴って保険料も8カ月前までしかのほり納めなければなりません」と言われましたが、どうしてでしょうか。

A：日本の健康保険制度は、国民皆保険を前提として成り立っています。

この制度は、国民の1人ひとりがいずれかの健康保険に必ず加入し、決して無保険期間があつてはならないことを前提としています。

ですから、あなたの場合も国保への加入は、加入手続きをした日ではなく、会社を退職した翌日が国保の加入日となり、保険料もその日までさかのぼって課税されることとなります。

このことを「週及適用」と

言います。

この週及適用に該当すると、その期間が長ければ長いほど、1回に納める保険料が高額になり、経済的にも大きな負担となります。

職場を辞めたとき、他市町村から転入したときなどは、空白期間をおかず、速やかに加入手続きを行ってください。

また、加入手続きをせずに、急病で医療機関へかかる場合、保険証がないため医療費を全額支払うこととなります。加入手続き後、国保窓口に請求することにより、医療費の7割が払い戻されま

保険税の完納に協力

保険税は、医療給付をはじめ、国保事業を運営するための大切な財源です。また、保険税の未納は、国保事業の円滑な運営を防げるばかりでなく、加入者間の不公平を生む要因ともなりますので、忘れずに保険税の完納にご協力願います。

基本健康診査

町では、昨年の4月以降基本健康診査を受けていない方のために、町内医療機関で基本健康診査を実施しますのでご利用ください。

事前申し込みをし、受診券をお受けとりください。

とき 1月17日~3月14日
(土・日・祭日を除く)
午前9時~12時

医療機関

- 勤医協小川通診療所、近藤医院、堀江病院、太美中央

対象

当別町の住民で40歳以上の方

内容

- 必須検査(全員)……血圧・尿(たん白・糖・潜血)・心電図・血液(コレステロール、肝機能)・身体計測・理学的検査
- 選択検査(必要者のみ)……眼底・貧血・血糖負荷検査

料 金

無料

申込・問い合わせ

住民課保健衛生係窓口、または電話(☎3123330 内線126・127)で

新着図書から

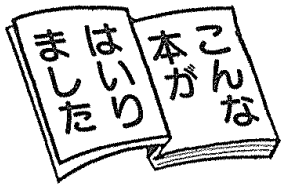

利用は、日曜日、祝祭日を除く10時から17時まで

一般図書

著者	図書名
住井 非 魚	橋のない川 第4部～第6部
アレクサンド・リブリー	スカレット
平 岩 弓 枝	御宿かわせみ 秘曲
伊 藤 悟 仁	先生の耳はロバの耳
加 藤 仁	寝たきりの春
シベト・ディンスタウ	風みたいな、ほくの生命
平成 厨 研究会	トイレでホッ!
本 根 高 登	武蔵野蹴球団
佐 野 洋 子	嘘ばっか
レイモンド・チャンドラー	マローウ最後の事件
竹 内 久美子	浮気人類進化論
ジュリア・ライ	まだ科学が解けない疑問
志茂田 景 樹	孔明の艦隊
金子 今朝夫	からだど心がよくぶつ合入浴
吉 川 翠	住まいQ&Aタニ・カビ・結露

児童図書

著者	図書名
きたやまようこ	りっぱな犬になる方法
石 井 直 人	だれかを好きになった日に読む本
みづしま 志 徳	ほうれんそうマンよこの1年生
宮 沢 賢 治	どうわえほん オツベルと象
〃	〃 狼森と狼森、狼森
奥 泉 元 晟	かずのえほん
大 場 か を り	母と子でみる中国残留日本人孤児
トミーデ・パオラ	上のおぼあちゃん 下のおぼあちゃん
高 晶 純	わんわん わんわん
N・モリス	いくつかな?
道 下 みちこ	どぶつから あか、こま、どろ?
大 房 鉄 陽	書写なんでも百科 1
のぐち みつち	ままのちくちく
シュン・斉 藤	ブーさんバッグ
粟 林 慧	ビデオ クワガタムシ

110番 あなたを守る ホットライン

事件・事故 相談ことは 110番(道警本部直通)

フッシュ式電話 ☎9110番へ
ダイヤル式電話 ☎011 24119110番へ

1月31日まで 法定調書の提出
給料、報酬、料金、利子、配当などの支払者は、支払先の住所、氏名、支払金額などを記載した書類(法定調書)を、役場税務課を経由して税務署に提出することになっています。

この法定調書は、平成5年中の支払分を取りまとめて提出するもので、提出期限は利子、配当などの一部を除き、支払った年の翌年1月31日までとなっています。

支払調書の種類の主なものは次のとおりです。

①給与所得の源泉徴収票と給与支払報告書 ②報酬、料金、契約金及び賞金の支払調書 ③不動産の使用料などの支払調書

詳しくは、税務課税務係(内線112)へ。

お済みですか 胃・肺・大腸がん検診

今年度、胃がん・肺がん・大腸がん検診を受けていない方は、この機会に是非お受けください。

▼日程 2月3日(木)・4日(金) 会場 改善センター

検診項目	対 象	内 容	料 金
胃がん検診	35歳以上の町民	バリウムによるレントゲン撮影	1,000円
肺がん検診	40歳以上の町民	胸部X線撮影 必要者は喀たん検査	無料
大腸がん検診	40歳以上の町民	便の潜血検査 (検査セットを郵送します)	800円 500円

※料金は、当別町国民健康保険加入者、及び生活保護者はすべて無料

ご利用を 地域総合整備資金

この制度は、民間事業者が行う「活力と魅力ある地域づくりのための事業」の事業費として、無利子で融資するもので、町と地域総合整備財団が共同で行うものです。

▼対象者 事業内容が公益性が高く、採算性・低収益性の地域振興民間能力活用事業計画に合った町内での事業計画に合った5人以上の雇用が見込まれる事業。

▼融資額 おおむね2千万円

サークル会員募集 社交ダンス同好会

当別社交ダンス同好会では、サークル会員(昼の部)を次のとおり募集します。

▼活動日 1月19日(水)から毎週水曜日の10回 13時～15時

▼会場 町公民館(☎312511)へ

1月7日は 当別消防出初式

当別消防署では、次のように出初式を行いますので、ご声援ください。

▼日時 1月7日(金) 11時

▼会場 町公民館

▼街頭行進 10時30分に役場前を出発し、市街の「本通り」を巡って公民館まで行進します。

ご相談ください 農村花嫁相談員

町は、農業後継者の花嫁対策として、農業委員会に相談窓口を設けご相談に応じています。

また、この他各地域に、身近な相談相手として次の方々と相談員に委嘱しています。

▼農業後継者で、お嫁さんについてお悩みの方は、農業委員会事務局、または相談員にご相談ください。

相談員

▼且見勝栄(当別農協専務 ☎312530) ▼井利元征(ヒトエ ☎612951) ▼森本登志男(獅子内 ☎612657) ▼宇川文男(町教育

受け付けします 建設工事等入札参加資格審査申請

町は隔年制を採用しています。

今年度は中間年にあたるので、平成6年度の建設工事、設計、建設工事に伴う物品などの入札参加資格審査の申請を受け付けます。

納税証明書(法人税または法人事業税の写し)、町内業者は法人住民税)を添えて期間内に持参ください。

▼受付期間 2月1日～2月28日

▼申請用紙 用紙(市町村用)は、北海道土木協会札幌市中央区北4条西4丁目ニュー

お忘れなく 償却資産等の申告

平成5年1月1日現在、当別町で事業を営み、その事業用償却資産(構築物、機械及び装置、車両及び運搬具、工具器具及び備品など)を所有している方は、固定資産税(町税)が課税されます。

償却申告書は、1月31日(月)までに税務課資産税係へ提出してください。

町の書捨て場所は 次の当別川河川敷へ

当別中学校向かい(下川町) 当別川右岸

当別太16線の当別川右岸河川敷

詳しくは、建設課機械センター係(内線312)へ

健康スポーツラザ

レディース スキー教室 受講者大募集!!

冬の健康・体力づくりにスキーをしてみませんか。教育委員会では、次のとおり婦人対象のスキー教室を開催します。

▼日時 1月17、18、19、20日の4日間 9時～12時

▼場所 中小屋スキー場(現地集合)

▼対象 一般女性

▼保険料 400円

▼申込 保険料を添えて、

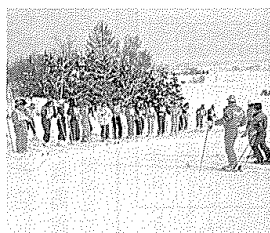

スキースキーをしてみませんか。教育委員会では、次のとおり婦人対象のスキー教室を開催します。

お気軽にお申し込みください。

それは、身体組成、体の脂肪率が基準になります。皮下脂肪は、長時間有酸素運動を行うことにより、はじめて使われていきまふ。つまり、短距離走のような無酸素運動ではなく、無理なく長く行える運動で、例えばエアロビクスや水泳、サイクリング、ウォーキング、歩くスノーボードが有効だと考えられています。

以上1億円以内(ただし、事業費の20パーセント以内) 償還 15年以内

▼問い合わせ 詳しくは、商工労政観光課商工労政係(内線272)へ

1年間の研究成果発表 当別高農業クラブ祭

当別高校（加福弘校長）農業科（114人）の農業クラブ祭が11月25日、改善センターで開かれ、クラブ員の研究・活動発表や、この春高校へ進学する中学生の1日体験入学が行われました。

クラブ員全生徒が園芸班、作物班、基礎班、生活改善班、加工班に分かれ、それぞれ研究テーマを決め、1年間学ん

できた成果などを発表するのと同祭。

この日は、各班の代表8人が「学校農園におけるパーフエクトなカボチャ作りを目指す」「今、食生活に求められるもの」などのテーマに、スライドなどを使って1人10分間発表しました。

また、1日体験入学では石狩町、厚田村、札幌地区などの9校から34人が参加、研究発表を見学した後、学校農園で収穫された米や野菜などを



みんなの ひろば

子供の思い大切に 少年の意見発表会

と、初めて聞かれたもので、この日は、有澤楨雄教育長、青少年問題協議会委員など約100人が出席、町内5中学校、当別高校からの生徒代表10人が壇上に立ち、「中学校生活で思うこと」「小さな命」「福祉の困スウェーデン」などをテーマに、自分の思いを発表しました。



材料に、父母らが作った豚汁を生徒たちはおいしそうに食べていました。

講師を招き スウェーデン料理学ぶ

スウェーデン料理講習会が11月19日、改善センターで開かれ、町内の主婦ら15人が北欧の味に親しみました。

町や助スウェーデン交流センター、当別・レクサンド都市交流協会の主催で、講師は同センター織物インストラクターのアンマリ・ヨンスンさんら2人。この日はジャガイモ、玉ねぎ、アンチョビ（イワシの塩漬）などを使っ



しめ飾りづくり 悪戦苦闘（西当中）

師走に入った12月1日、西当別中学校（高田哲嗣校長・132人の1年生53人1人ひとり）が、体育館で玄関先に飾るしめ飾りづくり挑戦しました。

「特色のある教育」の一環として日本の伝統的習わしを学ぶもので、同校では昨年からは美術の授業に取り入れたものです。

講師は太美北に住む佐藤栄美さんで、昨年に続く2度目の協力。ほとんどの生徒は初

めでの経験で、材料のツグで、縄を編む作業では悪戦苦闘、約1時間半で立派な玄関飾りを完成させていました。

この後の2日、3日には、2・3年生も玄関飾りを作り上げた。

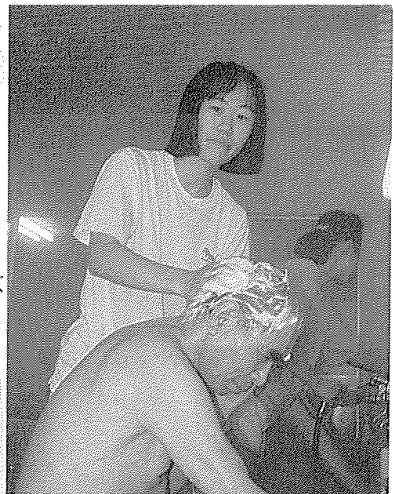

米森 忍さん（南町19歳） （老人保健施設 愛里苑勤務）

勤めてもうすぐ2年を迎える米森忍さん。

自ら望んでこの仕事を選んだ米森さんだったが、勤め始めた頃は、これからお年寄りたちと仲良くやっていけるのだろうかかと不安な毎日だったと言う。

「でも、やさしい人たちがばかりで、今はおじいちゃんたちと一緒に過ごす時間がすごく楽しいです。人生経験談や、いろんな相談にも親身になって聞いてくれるんですよ」と笑顔で話す。

仕事が終わると、友達とボーリング、カラオケなどに疲れをいやす暇もなく遊びに行くと言う。

「平日でもよく遊びに行くんですよ。休みの日は洗濯、掃除をしたあとにビデオ観賞かな。ホラーものが大好きで、ビックビックしながら見ています。でも今は、介護福祉士の資格を取りたいので勉強もしくなくちゃ」と真剣に話す。

将来は、誰からも信頼される介護員になりたいと言っている米森さん。先輩も「明るくて憎めない子」と話す。

また、取材中に入居中のおじいちゃんが、部屋の入口から米森さんに「早く遊ぼう」と話かけているのを見て、もう十分に信頼され、愛されているのではないだろうかと感じた。

「寄付ありがとうございます」
ございました

☆町文化センター建設基金へ
▼吉尾フミさん（北栄町）から5万円
☆社会福祉協議会へ
▼金谷照雄さん（若葉町）から5万円
▼小杉敬文さん（東裏）から10万円
▼吉尾フミさん（北栄町）から5万円
▼松井秀夫さん（獅子内）から5万円
▼高田庄一さん（青山）から5万円
▼匿名121,000円
▼匿名15,000円
▼社協愛の小箱設置店から「ピーターパン（旭町）」6,638円
北成グループ婦人会（工藤祐子会長）から雑布67枚

ま ち の はつらつ

「人のために何か役立つ仕事にしたい」と思って、この介護員を選びました。おじいちゃん、おばあちゃんをお風呂に入れたり、身の回りの世話や、話し相手をしている内に、情がうつちやうこともよくあるですよ」と話すのは、

戸籍の窓

11月11日～12月10日届出

おめでとうございます

氏名	父	母	住所(区域)
田中愛梨沙	茂信	知美	町北野
木村優理	幸栄	真弓	町北野
西村岳	栄治	みち恵	町北野
小林楓	雄治	麻希	町北野
合田隆泰	英人	真弓	町北野
目黒美咲	康志	つほみ	町北野
高橋尚己	高尚	芳美	町北野
岩淵雄真	英敏	のり子	町北野

おくやみ申し上げます

氏名	年齢	世帯主	住所(区域)
高垣秀雄	(76)	太郎	町北野
笠田ツヨ	(88)	太夫	町北野
小杉梅松	(72)	敏文	町北野
吉尾晴雄	(65)	本藏	町北野
岩田哲	(77)	本藏	町北野
高田哲	(46)	人生	町北野
加茂ミヨシ	(87)	裕秀	町北野
松井孝一	(87)	敏敏	町北野
向井孝一	(58)	敏敏	町北野
木松ヤエ	(79)	敏敏	町北野

内科系急病当番医

☆受診前に必ず確認を。
☆診療時間は、平日は19時から翌朝7時、土曜は上段が14時から17時、下段は19時から翌朝7時まで。日曜・祝祭日は上段が9時から17時まで、下段が19時から翌朝7時まで。

1月	① 1 勤	② 2 近	③ 3 掘	4 堀	5 太	6 堀	7 堀	8 勤
	⑨ 10 掘	11 堀	12 太	13 堀	14 堀	⑩ 15 掘	16 掘	17 掘
2月	1 掘	2 勤	3 近	4 堀	5 太	6 掘	7 掘	8 勤
	9 掘	10 掘	⑪ 11 掘	12 掘	⑫ 13 掘	14 勤	15 近	16 掘

近藤医院 3-2021 旭町
太美中央医院 6-2332 南町
勤医協 3-3010 末広町
堀江病院 2-3111 樺戸町

現在を生きる 新 町 民

古賀辰己^{なつみ}さん(太美北 40歳)

養護老人ホーム「町立長寿園、北側の、通称第2団地」に住宅を新築し、平成3年10月に札幌市南区川沿から転入。九州の佐賀市出身で、政子夫人と3女1男の1家6人家族。陸上自衛隊札幌駐屯地総監部付隊勤務。太美北の第4区々長。

こころ 温まる 地域の人々との交流

当別に住んでみて一番よかったと思うのは、地域の人達との交流が広がったこと。私は、昭和48年に佐世保市で入隊以来20年になります。が、独身のときはもちろんこの当別にマイホームを持つまでの約18年間は、官舎での生活でした。その間、同じ官舎棟の同僚とはそれなりの付き合いがあるものの、隊の関係者

以外との交流の機会はほとんどなかったのです。

しかし、当別の人達は私たち転入者を、親しみと親切心をもって受け入れてくれるのです。数カ月前には、長女の同級生のお父さんから、地域の仲間で作る綱引きチームの選手にと、参加の誘いには本当にうれしく思いました。

このときは、札幌市で行われた大会に親も子も出場させてもらい、成人の男女混成チームに参加した私達のチームは何と準優勝し、勝利の話を花が咲いたのです。

地域の温かい思いやり

正しくファミリー こびこび大衆

No. 195



私の住む4区は現在35戸。そのほとんどが札幌市などから転入した30・40代の年代で、子供たちも小学校低学年や保育所・幼稚園児をもつ、どちらかと言えば若い世代です。町の人達は、特に若い人達のことにもよく考えてくれ、私達転入者の要望や意見も町内会につなげてくれるのです。

町内会行事でも、親子での春のジギスカン・花火大会や新年会など、官舎生活ではなかった地域の人達との触れ合いも楽しく思います。

運転免許を持たない妻には、スーパーがちょっと遠いのが不便なようですが、近いJR駅や静けさ、温かい地域の人達との交流に「いい町へ引っ越して来た」と思っているんです。

新年明けましておめでとうございます。昨年は冷夏が影響し、稲の発育が悪く米不足の年になり、農家の方たちにとっても大損害ではなかったでしょうか。今年は例年通りの天候になることを祈り、秋にはまた当別のおいしいお米を食べたいものです。

さて、寒い毎日が続き、朝布団から出たり、仕事などに明けけるのが大変な季節になりました。しかし、私たちが広報マンは寒さにも負けず、今年も楽しい話題のある地区へ取材に参ります。ホットなニュースは広報広聴係まで、どしどしご連絡ください。

とびきり



シンボルマーク「こめちゃん」