

広報

TOBETSU

国土誌

6

とうべつ

1995年6月1日発行

No.501

発行 北海道当別町 編集 企画部企画課



イモ植えも、みんなでやると結構楽しいネ。
(学校農園での体験学習＝当中1年生・5月9日)

町の人口19,459人(男性9,683人・女性9,776人)世帯数6,810世帯(5月1日現在)(前月より196人増・124世帯増)



いつでもどこでも おいしい水 水道

6月1日から7日までは「水道週間」です。
期間中は元町浄水場（当別小学校東隣）を公開します。水道関係器具などの展示もありますので是非見学ください。

水道の水は
こうしてきれいになります

当別川の水を「取水井」からポンプでくみ上げ、水は「沈でん池」へ送られます。そして「ろ過池」を通りながら透き通ったきれいな水になり、さらに「塩素」という薬品で滅菌し飲める水になります。このようにして作られた水は、一旦「配水池」に送られ、「配水管」を通じて皆さんの家庭に届けられるのです。

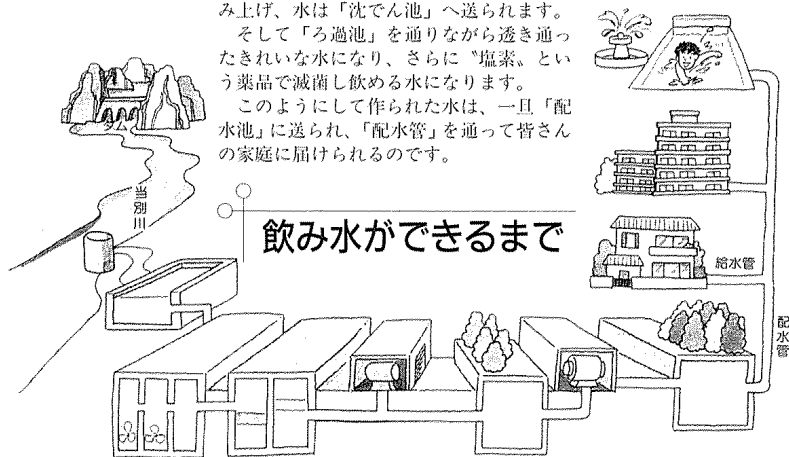

- 取水井** 沈でん池に流れる水の量を調節します。
- 沈でん池** ゴミや土や水中の溶解物を池で沈んでんさせて取りのぞきます。
- ろ過池** 小さなおろし物や細菌を砂の層などにろ過して取りのぞきます。
- 塩素注入設備** 万一の細菌汚染にそなえて塩素を入れて滅菌します。
- 浄水池** きれいになった水を貯えておきます。
- 送水ポンプ** 浄水池の水をポンプで配水池へ送ります。
- 配水池** 水を貯えておき、使われる量に応じて給水します。

飲み水ができるまで

水道に関する
問い合わせ

水道部水道課(☎222411)
元町浄水場(☎32713)

郵便物には 正しい住所を！

町名整備、で新しい住所が変わった地域へ郵便物を差し出すときは、受取人・差出人とも正しい住所をお書きください。

駐在区名は住所ではありませんので、正式な住所でお願いします。

5月2日、当別町議会議員選挙後に開会された初の町議会で、議会議員に前議長長の谷保茂一氏（たにほしげかず、園生、64歳）が再選されました。谷保議員は、昭和58年に町議会議員に初当選し現在4期目。昨年3月には副議長、また同年8月からは議長に就任していました。



議会議員に
谷保氏が再選



第12回 夏至祭

とき 6月24日(土)

ところ スウェーデン・デラヒルズ
と白樺公園(白樺町)

が開か
れます

前夜祭(協賛事業)

とき 6月23日(金)午後7時～
ところ スウェーデンプラザ(太美駅前公園)
内容 フォークダンス、子供緑日、とうべつ太鼓の演奏

協賛・夏至祭 in オートキャンプ 参加者募集

とき 6月24日(土)～25日(日)
ところ 道民の森(一番川地区オートキャンプ場)
内容 バーベキュー、ゲーム大会、フォークダンスほか
参加料 1家族(車1台)につき4,500円
対象 一般町民
申込 官製ハガキに「オートキャンプ参加希望」と記入の上、住所・氏名・電話番号・参加人数・車種を記入し、6月9日までに役場企画課企画振興係(当別町白樺町58番地9)へ。抽選により決定させていただきます。

ベニガラ色の住宅が立ち並ぶスウェーデンヒルズ(ス交流センター周辺)など2会場で、「第12回夏至祭」が開かれます。
夏至祭は、夏の短いスウェーデンで最も盛大に開かれる祭り、夏の訪れと太陽の恵みに感謝する北欧の伝統的な祭りです。
特に、当別町が昭和62年に姉妹都市提携したスウェーデン・レクサンド市で開かれる夏至祭には、世界各国から数万人の観光客等が訪れ、「マイストング」夏至柱の立ち上げやマイストングの回りのダンスに歓声が上がります。
北欧の伝統を再現するこの「夏至祭」。さわやかな初夏の1日を、家族連れで楽しんでみてはいかがでしょうか。

イベントの内容	時間
夏至祭おやかしラジニング	9時45分～
ゲーム(輪投げ・ビンゴ・ジャンケン)	10時～・10時30分～・12時～
オープニングコンサート	11時～11時30分
マイストングの立ち上げ	11時30分～12時
フォークダンスの集い	12時30分～13時30分
ミッドサマーコンサート	13時30分～14時30分
お楽しみ抽選会	10時～・13時30分～
軽馬車体験試乗会	10時～16時
◎スウェーデンガラス製作体験会 ◎フラワーアレンジメント講習会 (いずれも当日10時・13時受付で先着各20人)	11時～13時・14時～16時
グラス製品・北欧物産・当別特産品などの販売、アニメ・国際交流ビデオ放映、国際交流パネル展、スウェーデンハウス見学会、スウェーデン車展示・試乗会、飲食コーナーなど	10時～16時

イベントの内容	時間
ビンゴゲーム	10時30分～11時
グリーンコンサート	11時～12時・13時～15時
ゲーム(ユニホック・親子PK・パークゴルフ)	13時～15時
お楽しみ抽選会	10時～・13時30分～
木製プランク・ガラス製品・北欧物産・当別特産品などの販売、スウェーデン車展示・試乗会、飲食コーナー、子供緑日など	10時～16時

ま
ち
の
話
題
こ
あ
れ
れ

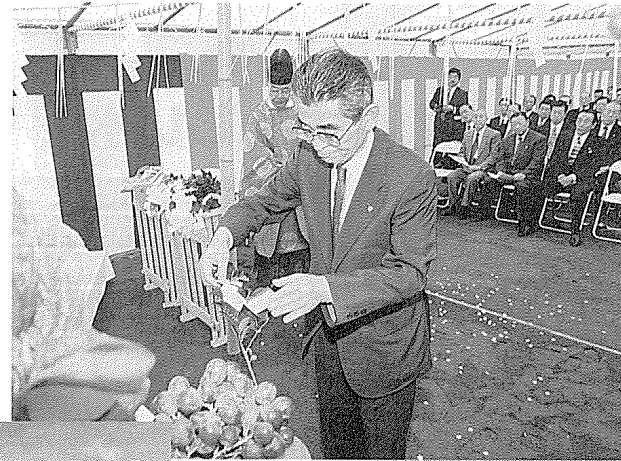
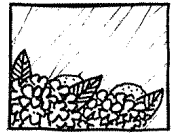

学校給食センター着工

1月の給食開始を目指し5月19日、若葉町の建設予定地で行われた学校給食センターの「安全祈願祭」。式には伊達町長や有澤教育長、教育・工事関係者ら約70人が出席しました。同センターは鉄筋コンクリート造の一部2階建てで、厨房の床は衛生的なドライ方式。1日の調理能力は3,000食で、攪拌装置付き煮炊き釜2台や野菜裁断機4台、移動盛り付け作業台8台などが設備され、町内13の全小中学校に配送されます。総事業費は約7億3千7百万円で、12月初旬完成予定。



完成予想図

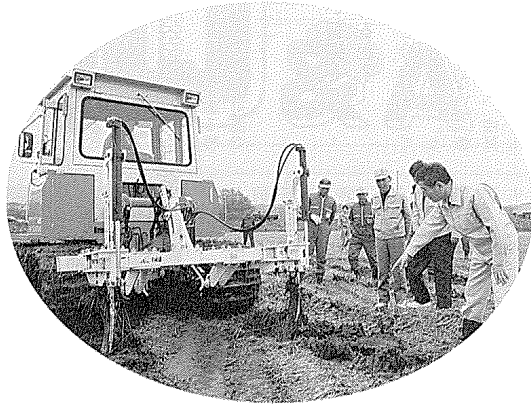

湿田解消に強力機械導入

金属製の爪＝サブソイラー＝で筋状の「切り込み」を入れ、水田の乾燥を助長するためのゴムキャタピラー式大型トラクター（140馬力）が5月10日、茂平沢地区の水田で試験運転されました。共同利用を目的にJA当別町が初めて導入したもので、作業能力は1時間当り約4ha。一式約820万円で、町が半額を補助。農業者から導入が待たれていたもので、今後は車輪式のトラクターでは不可能な水田での作業が可能となるものです。



弁華別小・中学校の児童・生徒など33人が4月25日、当別駅やJA当別町前で「緑の羽根」の街頭募金活動。「募金お願いします〜す〜」と、大きな声で道行く人に呼びかけていました。



金道中学校剣道錬成会

総合体育館で5月3日・4日行われた「金道中学校剣道錬成会」。団体戦による交流試合で、道内36校から男女85チーム約410人が参加、技を磨きました。



5月7日行われた、市街地を流れるパンケチュウベシナイ川の一斉清掃。ビニールなど、六軒町から幸町までの両岸約2kmのゴミを、沿線の町民がくまなく拾い集めました。

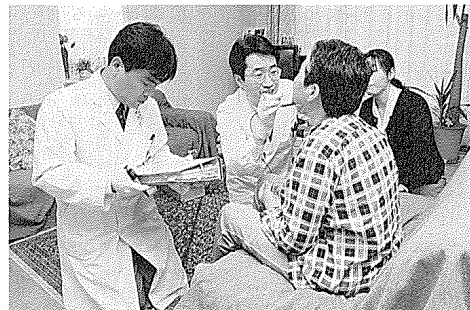

通院困難な高齢者や身体の不自由な方も安心

自宅にしながら歯の健康チェックや診療を受けることができる「当別町ねたきり老人等訪問歯科事業」が5月からスタートしました。この事業は、通院が困難な高齢者や身体の不自由な方が対象で、北海道医療大学歯学部附属病院の協力により今年初めて実現したものです。個人の費用負担は保険診療による自己負担のみで、5月現在12人が申し込みしています。（5月24日）

「ふとみ銘泉で火災発生!」との想定で、4月25日行われた模擬火災訓練。春の火災予防期間に合わせて訓練で、消防職・団員80人や「ふとみ銘泉」の自衛消防隊員（従業員）26人も参加。避難・消火・救助活動が機敏に行われました。

（本番さながら）模擬火災訓練

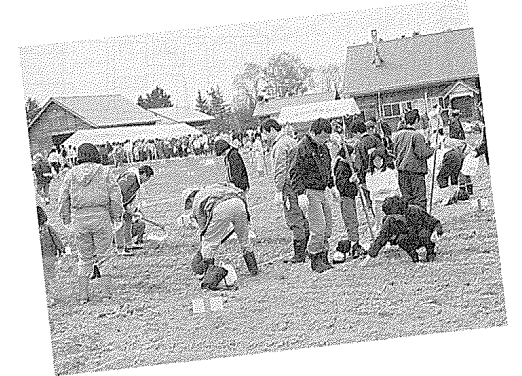

収穫が楽しみ「ファミリー農園」

ジャガイモ栽培の「とうべつファミリー農園」が5月14日、青山中央の農業センターにオープン。予定より31区画増やした331区画の畑には、この日290家族が訪れ、9月の収穫に期待しながら1区画13m²の畑にクワやシャベルで種芋を植え込みました。

健診データから見て……

当別町の基本健康診査(40歳以上の結果を全道と比べてみると、男性は肥満者の割合が高く、肥満者の中では特に脂肪肝が目立っています。女性は喫煙率が15.2%を占め高い割合になっています。また、男女ともコレステロールの数値の高い方が多い傾向がみられます。

こんにちは
保健婦です



高取由美(保健婦)

生活習慣を変えることで、ある程度成人病を予防することが可能であるということです。

体に良くない習慣をどう変えられるか?

体に悪い事だと分かっているも、「好きな物は止められない」とか「忙しくて休みがとれない」、「嫁の立場ではできない」など、嗜好や仕事・人間関係などが優先されてしまい実行できない事も多いで

しょう。

「体のために適度な運動が必要」、「太り過ぎは良くない」、「がん予防にタバコは止めましょう」、「早期発見のために健診を受けましょう」などの知識は、たいいてい皆さん持っているでしょう。また、「医学知識が豊かほど健康の増進が実践でき、健康でいれる」としたら、医師や看護職などが一番健康なはずで

「知識をいかに自分のものにし、日常生活で実行していくかが大切なのです。」
① 食事が偏らない(高カロリー・高脂肪・高塩分)ように、栄養のバランスを考えて主食・主

あなたの生活習慣の再チェックを

① 食事が偏らない(高カロリー・高脂肪・高塩分)ように、栄養のバランスを考えて主食・主

菜・副菜を揃えましょう。

また、朝食を抜かないこと、間食をしないことは大切なポイントです。

② 毎日の生活に運動を取り入れることが大切。まずは、体操や歩くことから始めましょう。
③ ストレスを解消する3つの方法
○気晴らし(レジャーや趣味)
○休息(睡眠)
○くつろぎ(家族との団らん、自分に合った楽しみ)

④ 定期的に健康診断を受けること。また体調に気を配り、何か体の異常を感じたら早期に検査・治療することが大切です。
⑤ ④で述べたことは、「行動に移すことと同時に」、「継続して実行すること」が大変重要で、年齢とともに自分の体に気をつける機会・時間を増やし、体に合った行動が求められます。

「5年後、10年後も今の生活習慣のまま過ごすとしたら、今の健康状態が維持できているだろうか?」など、生活や家族の健康を年単位で考え、生活習慣の見つめ直しをしてみましょう。

国保と年金 & A

年金

Q. 国民年金保険料の免除と追納制度とはどのような仕組みですか?

A. 私たちの老後を支える国民年金は、みんなで支え合うものです。従って、国民年金の保険料は毎月納付しなければなりません。が、口座振替を利用すれば、納め忘れがなくなり便利です。しかし、経済的な理由で保険料が払えないという方には、保険料免除制度が設けられています。特に学生の場合には所得がないことから、緩和された免除基準が設

けられています。

ただし、免除された期間はそれ分だけ年金額が低くなりますので、免除後10年間に限り、保険料の追納と、後で納付できるようにになっています。

国民年金制度は世間扶養の仕組みにより、自分自身の老後に備え、親の老後を支え、万一の場合は残された子供たちの生活なども保障します。

この制度が機能するために、1人ひとりが保険料納付の義務を果たしていくことが大切です。未加入のままでいたり、必要な届出を忘れたり、保険料を納めないでいると、自分が将来受け取る年金額は下がり、最悪の場合には無年金者となってしまいます。それを防ぐためにも、免除と追納の仕組みを知っていると便利です。

免除を受ける場合は、住民課国民年金係で相談ください。

Q. 交通事故に遭い、左足を大腿骨から切断したほか、左手首も切断してしまいました。私の障害は障害基礎年金の何級になりますか?

A. 障害基礎年金を受給している人が、被保険者期間中に事故に遭うなどとした時は、前後の障害を併合して認定した級による障害基礎年金が支給されますが、同一の事故により2つ以上の障害を受けた場合でも併合認定が受けられます。

健診と相談

母親学級

Dコース「安産のための準備」
とき 6月13日(火)
受付 12時50分~13時

授乳 母子健康センター
授乳 12時50分~13時

乳幼児健診

小児科医師(市立札幌病院)の診察、保健婦、栄養士による相談を行います。

◎4カ月・7カ月児健診
とき 6月12日(月)・7月3日(月)

授乳 13時30分~14時

授乳 母子健康センター

◎6カ月児健診
とき 6月16日(金)

授乳 13時30分~14時

授乳 母子健康センター

◎10カ月児健診
とき 6月23日(金)

授乳 13時30分~14時

授乳 母子健康センター

◎1歳6カ月児健診
とき 6月16日(金)

授乳 13時~14時

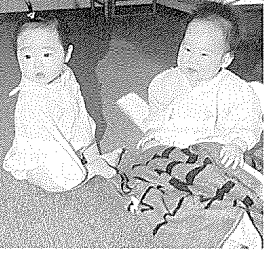

母子健康センター

授乳 13時30分~14時

授乳 母子健康センター

◎3歳児健診
とき 7月18日(水)

授乳 9時15分~10時30分

授乳 当別保健所

◎歯科検診・フッ素塗布
対象者には、ご案内致します。

◎胎児健診
とき 6月19日(月)

授乳 9時~11時

授乳 当別保健所

◎予防接種
とき 6月5日(月)・6月19日(月)

授乳 18時30分~20時30分

授乳 当別保健所

授乳 当別保健所保健婦係

授乳 当別保健所

授乳 当別保健所

授乳 当別保健所

授乳 当別保健所

授乳 当別保健所

授乳 当別保健所

授乳 当別保健所

授乳 当別保健所

授乳 当別保健所

授乳 当別保健所

授乳 当別保健所

授乳 当別保健所

授乳 当別保健所

授乳 当別保健所

授乳 当別保健所

授乳 当別保健所

授乳 当別保健所

授乳 当別保健所

授乳 当別保健所

授乳 当別保健所

授乳 当別保健所

授乳 当別保健所

授乳 当別保健所

授乳 当別保健所

授乳 当別保健所

授乳 当別保健所

授乳 当別保健所

授乳 当別保健所

お知らせ

役場 3~2330

受診ください 基本健康診査

町は65歳以上の方を対象に「基本健康診査」を行っています。対象者には、5月下旬に「受診票」を送付していますが、期間内に忘れず受診しましょう。

▼対象 65歳以上の町民

▼受診期間 6月1日～9月29日

▼検査内容 平日を除く午前中

▼検査項目
①血圧・身体測定、尿検査(蛋白、糖、潜血)、心電図、血液検査(コレステロール、肝・腎機能ほか)、理学検査
②必要者へ眼底・貧血・血糖値検査

ホール代

▼対象 町内在住でゴルフを始め、1年未満の方20人

▼申込 官製はがきに夜間初級ゴルフ教室受講希望と明記し、住所・氏名・年齢・電話番号を書いて総合体育館(〒061-02白樺町2792番地)へ6月28日までにお送りください。受講者には後日連絡します。(電話での申し込みは不可)また、申し込みが定員を越えた場合は、抽選で受講者を決定します。

▼その他 用具については、各自で用意してください。
**相談してみませんか
一日子ども相談**
お子さんのより良い成長のために、是非利用ください。(相談は事前に申し込み願います)
▼相談内容 しっかりと、ことばの発達・精神発達などのあらゆる相談。
▼日時 7月13日(木)

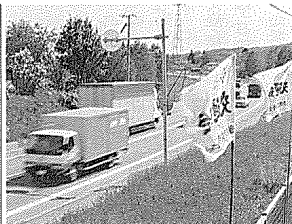

自転車の交通安全

自転車は便利で楽しい乗り物ですが、危ない乗り方をしたり、ルールを知らなかったりと、毎年多くの自転車利用者が交通事故に遭っています。その数は、歩行者事故よりも多いほどです。

自転車事故は、交差点やその付近で多く発生していることから、交差点には、必ず減速・徐行して接近し、一時停止をしっかりと守り安全を確かめてから通行する習慣を身につけましょう。また、右折・左折する車の死角が要因になっている事故も少なくありません。右折・左折する車には、不用意に近づかないようにしましょう。

自転車にも「安全運転の義務」が法律で定められています。
①ハンドル、ブレーキなどを確実に操作し、安全な方法で乗ること。
②道路や交通の状況をよく見て、安全に通行すること。
③安全な速度で走ること。
自転車で乗ったら歩行者感覚を捨て、車のドライバーと同じような気持ちで事故防止に努めましょう。

当別町の交通事故発生状況 (1月～4月対比)

	平成7年	平成6年	増減数
発生件数	35	35	0
死者数	1	0	+1
傷者数	46	69	-23

北海道医療大学の大学祭が九十九祭りが開かれます。皆さんでおいでください。
▼日程 6月17日～19日
▼主な内容 吹奏楽コンサート、落語会(出演:春風亭昇太・桂三木助、講演会(池谷幸雄)ほか
▼会場 北海道医療大学(金沢) 前売券 落語会1,500円 講演会1,800円 十字屋書店(弥生)にて販売。

利用ください 老人居室等整備資金

道では、お年寄りの居住環境を改善していただくため、お年寄りの専用居室などの増設や改造のための資金貸し付けをしています。利用ください。

①貸付対象者(いずれにも該当)

②道内に、引き続き1年以上住んでいる方

③申請者の前年の総収入が85.0万円以下の方(扶養家族が4人を超える方は、その超える扶養親族1人につき40万円加算します)

④整備資金の調達が困難で、真に貸付を必要とする方

▼貸付内容 貸付の対象となる経費は、貸付を受けることができる方が所有し、かつ居住する住宅(本人の親族が所有し、本人が居住する住宅を含む)について、お年寄りの専用居室、浴室などを増設改築、改修、または屋外附帯設備の改修などを

募集します 各種教室の受講者

行方ために必要な経費です。▼貸付条件 ①貸付限度額 1件につき30.0万円(10万円単位) ②利率 年利3.0% ③償還期間 15年以内(うち、当初2年間元金据置) ④償還方法 元利均等毎月償還 ⑤担保 取換金融機関が建物、土地などに抵当権を設定します。▼申請 貸付希望の方は、福祉保育課係(内線132)へ。

▼場所 当別小学校水泳プール

▼保険料 400円

▼対象 町内在住の18歳以上の男女20人

▼内容 水泳の基礎(主にクロール)

▼申込 保険料を添えて、6月9日(金)までに総合体育館へ。定員になり次第締め切ります。

◎夜間初級ゴルフ教室

▼日時 7月4・6・11・13日 19時～20時30分

▼場所 C&R当別ゴルフパーク(獅子内)

▼参加料 3,800円(保険料と)

留学生と交流しませんか 国際交流のつどい

北5条西6丁目)へ提出してください。詳しくは、当別消防署(☎3-2537)へ。

▼場所 改善センター(白樺町)

▼相談員 道中央児童相談所児童福祉司、心理判定員

▼申込 福祉保育課福祉係(内線132)へ。

▼危険物取扱者試験

▼試験の種類 乙種第4類・丙種危険物取扱者試験

▼試験地 札幌市など

▼消防設備士試験

▼試験の種類 札幌市など

▼試験地 札幌市

▼甲種(第1～5類)・乙種(第1～7類)消防設備士試験

▼試験日 7月30日

▼申込 受付願書(当別消防署にあります)は、6月16日～27日までに、勤消防試験研究センター北海道支部(札幌市中央区)

6月20日から始まります。 中・高校生の求人受付

来年3月に卒業する中学生と高校生の求人受付は、6月20日から始まります。将来の中核的職員となる人材の確保のため、的確に採用計画を立て、できるだけ早期に求人申し込みをしましょう。

▼申込・問い合わせ ハローワーク札幌札幌公共職業安定所(札幌市中央区南10条西4丁目)☎011-5621010へ。

応募してみませんか 「花のまちづくりコンクール」

「花のまちづくりコンクール」は通りや広場・住宅街・街角などを花で飾り、美しく潤いのある生活環境を作っている個人や団体などを募集し表彰するコンクールです。応募は自薦、他薦を問いません。

▼応募対象 花で美しく飾られた庭や垣根・壁面・農用地など、快適な環境づくりや景観の美化が工夫されている建物や施設・地域。

▼対象部門 市町村・団体・個人・企業等の4部門

▼応募方法 所定の用紙に、過去1年以内に撮影の写真添付のこと。

▼応募期限 7月15日(土)

▼表彰 各部門毎に農林水産大臣賞、建設大臣賞各1点の他16賞

▼特典 受賞名と各賞の名前を公示した「表示板」の授与、およびマスコミを通じて全国へ紹介。

▼主催 花のまちづくりコンクール推進協議会

▼問い合わせなど 応募用紙など、詳しくは都市計画課計画係(内線322)へ。

開かれます 医療大の九十九祭

北海道医療大学の大学祭が九十九祭りが開かれます。皆さんでおいでください。

▼日程 6月17日～19日

▼主な内容 吹奏楽コンサート、落語会(出演:春風亭昇太・桂三木助、講演会(池谷幸雄)ほか

▼会場 北海道医療大学(金沢)

▼前売券 落語会1,500円 講演会1,800円

十字屋書店(弥生)にて販売。

こめちゃん税金教室① 税金はなぜ必要なのでしょう?



6月納税期です。 納税期納税に ご協力ください。

納税期は、6月15日(土)までです。お急ぎください。

▼納税期 6月15日(土)まで

▼納税方法 市町村・団体・個人・企業等の4部門

▼納税場所 市町村・団体・個人・企業等の4部門

▼納税期限 7月15日(土)

▼納税方法 所定の用紙に、過去1年以内に撮影の写真添付のこと。

▼納税期限 7月15日(土)

▼納税方法 所定の用紙に、過去1年以内に撮影の写真添付のこと。

▼納税期限 7月15日(土)

▼納税方法 所定の用紙に、過去1年以内に撮影の写真添付のこと。

▼納税期限 7月15日(土)

▼納税方法 所定の用紙に、過去1年以内に撮影の写真添付のこと。

▼納税期限 7月15日(土)

▼納税方法 所定の用紙に、過去1年以内に撮影の写真添付のこと。

▼納税期限 7月15日(土)

▼納税方法 所定の用紙に、過去1年以内に撮影の写真添付のこと。

▼納税期限 7月15日(土)

▼納税方法 所定の用紙に、過去1年以内に撮影の写真添付のこと。

▼納税期限 7月15日(土)

▼納税方法 所定の用紙に、過去1年以内に撮影の写真添付のこと。

▼納税期限 7月15日(土)

▼納税方法 所定の用紙に、過去1年以内に撮影の写真添付のこと。

▼納税期限 7月15日(土)

▼納税方法 所定の用紙に、過去1年以内に撮影の写真添付のこと。

▼納税期限 7月15日(土)

▼納税方法 所定の用紙に、過去1年以内に撮影の写真添付のこと。

▼納税期限 7月15日(土)

▼納税方法 所定の用紙に、過去1年以内に撮影の写真添付のこと。

▼納税期限 7月15日(土)

▼納税方法 所定の用紙に、過去1年以内に撮影の写真添付のこと。

▼納税期限 7月15日(土)

▼納税方法 所定の用紙に、過去1年以内に撮影の写真添付のこと。

▼納税期限 7月15日(土)

▼納税方法 所定の用紙に、過去1年以内に撮影の写真添付のこと。

▼納税期限 7月15日(土)

▼納税方法 所定の用紙に、過去1年以内に撮影の写真添付のこと。

▼納税期限 7月15日(土)

▼納税方法 所定の用紙に、過去1年以内に撮影の写真添付のこと。

▼納税期限 7月15日(土)

▼納税方法 所定の用紙に、過去1年以内に撮影の写真添付のこと。

▼納税期限 7月15日(土)

▼納税方法 所定の用紙に、過去1年以内に撮影の写真添付のこと。

▼納税期限 7月15日(土)

▼納税方法 所定の用紙に、過去1年以内に撮影の写真添付のこと。

▼納税期限 7月15日(土)

▼納税方法 所定の用紙に、過去1年以内に撮影の写真添付のこと。

▼納税期限 7月15日(土)

▼納税方法 所定の用紙に、過去1年以内に撮影の写真添付のこと。

▼納税期限 7月15日(土)

▼納税方法 所定の用紙に、過去1年以内に撮影の写真添付のこと。

▼納税期限 7月15日(土)

▼納税方法 所定の用紙に、過去1年以内に撮影の写真添付のこと。

▼納税期限 7月15日(土)

▼納税方法 所定の用紙に、過去1年以内に撮影の写真添付のこと。

参加ください 学術文化学園都市セミナー

北海道医療大学では、生涯学習事業の一環として学術文化セミナーや学園都市セミナーを開きま

〈学術セミナー〉

- 日時 6月6日(火)
17時～18時30分
- 会場 北海道医療大学(金沢)
- 演題 「共生の思想へ」自分を愛することは世界を愛すること
- 講師 安積遊歩(あさか・ゆうほ)カウンスラー
- 〈薬草を見る会〉
- 日時 6月18日(日)
10時～15時
- 会場 同医療大学
- 内容 附属薬草園散策、薬草に関する講演、薬草料理の試食ほか。

利用は月曜、祝祭日を除く10時から17時まで。

公民館図書室(末広公民館内) 新着図書



一般図書

著者	図書名
村上春樹	羊をめぐる冒険
逸見晴恵	二十三年目の別れ道
土屋 裕	私のいじめられ日記
森 瑤子	シナという名の女
藤堂志津子	ある女のプロフィール
田辺聖子	ひねくれ茶
野口悠紀雄	「超」整理法
加納喜光	読めそうで読めない漢字2000
阿久悠	箱船式
椎名 誠	冒険を買いに
和久峻三	赤かぶ検事 伊豆死刑台の吊に橋
寺本 潔	「自然児」を育てる
津木 陽	幕末大盗賊
山村美紗	長良川鶴岡殺人事件
ノ ノ	お菓子基本大百科

児童図書

著者	図書名
やなせ たかし	アンパンマンとおむすびじま
藤本 ともひこ	こうへいみませんでしたか
于 大 武	西遊記
舟崎 靖子	もりのおべんとうやさん
ウエルナー・ホルツワルト	うんちしたのはだれだよ!
グン・エリオット	げんきだしてヘリーモンスター
アサクリステイ	探偵名作集4
塩 沢 千 絵	ある日あいつが大変身
斉 藤 洋	空中メリーゴーランド
森 田 正 光	森田さんのおもしろ天気予報
矢 玉 四 郎	あしたふたの日ふたじかん
あまみ きみこ	びりっこ一年生
松 谷 みよ子	オバケちゃん学校へいく
任 天 堂	スーパーマリオ大団圓
萩 原 葉 子	少女の悩みをこえて

〈学園都市セミナー〉

- 充実した生活シリーズ
- 時間 13時30分～15時
- 開催日
- 7月1日「心の健康
- 7月8日「脳と心
- 7月15日「心と生活の関係
- 7月22日「私たちの心……昨日・今日・明日
- 7月29日「豊かな心・豊かな生活

200人を募集 町民ゴルフ大会

健康的で、明るくスポーツとして親しまれているゴルフの「町民大会」が開かれます。

主催 第18回当別町ゴルフ大会実行委員会

日時 7月8日(土) 11時スタート

会場 石狩平原CC(弁華別)

参加資格 町民、及び町内勤務者・在校生



声援ください 消防訓練大会

ポンプ自動車・小型ポンプによるポンプ操法や救助訓練など、当別消防職員や消防団員約180人が参加する消防訓練大会が開かれます。声援をお願いします。

日時 6月19日(月)9時

会場 当別小学校グラウンド

街頭行進 8時35分に公民館前

書道サークル 会員募集

和やかな雰囲気の中、会員一同腕を磨いています。

生涯の趣味として参加してみたい方がですか。

初心者の方の参加をお待ちしています。

日時 毎週水曜日 10時～12時

場所 公民館(末広)

申込・問い合わせ 大森千賀子(310485)へ。

出場ください カラオケフェスティバル

高齢者から若者までの交流の場として、「カラオケフェスティバル」が開かれます。歌、踊りのほか、ステージで発表可能な特技をお持ちの方は是非出場ください。

日時 7月16日(日)9時

会場 公民館(末広)

出場資格など 歌(民謡)、踊り、手品などの特技をお持ちの方。

参加料 無料ですが、募金を受け付けます。(募金は、全額町へ寄付します)

- 申込期限 6月30日(金)
- 主催 当光ホラソテアの会
- 申込・問い合わせ 笹島健一(3214080)、村フミ(3213357)へ。
- その他 当日は、笹島健一さんの弾き語りもあります。



「希望舞台」が当別公演 演劇「青い空が見えるまで」

- 劇団「希望舞台」が当別に来ます。「日本に生まれて良かった。生きる」ことの素晴らしさに、共に感動しましょう。
- 演題 青い空が見えるまで
- 日時 6月18日(日)
開場 17時 開演 17時30分
- 会場 当別小学校(元町)
- 公演協力 「青い空が見えるまで」当別公演実行委員会
- 前売券 一般1,300円 高校生以下1,000円
- 前売券取扱所 遊工房ファッシュヨネグチ・十字屋書店(いずれも弥生)
- 問い合わせ 同実行委員会 武田龍太郎(3312073)へ。



安全で魅力ある快適なまちづくり 土地区画整理事業

まわりの生活環境はどうなっているでしょう。

私たちの住んでいる市街地や市街地周辺は、どのような生活環境になっているのでしょうか。

道路に「例をとってみますと、狭さや見通しの悪さ」、要則的な交差点が目につきます。中には行き止まりの道路であったり、側溝施設が不備で排水が滞り発生し好ましくなかったりしています。

また、公園や広場がないため、幼児や児童が車の往來するこのような道路で遊んでいたり、歩道がないため通園や通学の際にも通過車両に絶えず不安や危険を感じることになります。

安全で快適なまちづくりの必要性

このような市街地を今後放置しておく、市街地の人口の増加とともに現状の道

「土地区画整理事業」は、計画的・総合的なまちづくりを目指します

このような地区の現状を根本的に解決し、計画的・総合的なまちづくりを一歩に達成するための事業手法として、土地区画整理事業が最適であると言えます。

既に町は、北栄町や西町地区において施行面積51.5haの鉄北第一地区土地区画整理事業を実施し、平成3年度に完了しています。

この事業により、延長約13.5kmの都市計画道路・区画道路や合わせて約1.8haの公園・緑地を整備し、整然とした町並みができ上がりました。

路沿に家が建ちはじめ、生活環境がますます悪化し、火災や地震などの災害発生時には消火活動や災害救援活動に支障を来し被害の拡大をもたらす原因となります。

このような好ましくない住環境を、安全で住みよい街にするためには、道路・公園などの整備をそれぞれ単独の事業として行う方法もありますが、それでは莫大な事業費や時間がかかるばかりでなく、局所的な改善のためにその周辺の土地が不整形のまま残るなど、土地の有効利用が望めなくなったりします。

また、同事業の完成により、現在の用途地域指定面積の約6分の1が一挙に整備されたのです。

このようなことから、土地区画整理事業は「都市計画の母」と呼ばれているのです。

弥生地区の一部、幸町地区で土地区画整理事業調査を実施します

このような見地から、7年度は弥生地区の一部と幸町地区で「土地区画整理事業調査」を実施し、引き続き事業化を予定しています。

土地区画整理事業は広範囲にわたる事業であり、また、関係する方々の財産に直接関係する事業でもあります。

調査地区の関係者には、今後も機会あるごとに説明会等を通じて直接ご理解・ご協力をお願いするとしていますが、調査地区以外の方につきましても土地区画整理事業の必要性を理解していただくため、本誌により引き続き事業制度などについて紹介いたします。



整備が望まれる土地区画整理事業調査地区

なみのん ひるば

勲5等双光旭日章を受章 前町長の配野氏



前町長配野定平氏（白樺町・75歳）が5月9日、春の叙勲で勲5等双光旭日章を受章された。

同氏は昭和56年7月の町長選挙で初当選。以来、町長を退任された平成5年8月までの3期・12年間、町政のかじ取り役を務められたものです。

在任中は昭和62年にスウェーデン・レクサンド市と姉妹都市提携の調印、平成元年に町総合体育館、平成5年には一部を除く「白樺公園」を完成させたほか、昭和63年の「札幌大橋」開通や平成4年の「当別ダム」の着工、昨年11月に完

成した当別駅舎の建設促進など数多くの実績を残しています。

配野氏は当別町の生まれ。昭和21年に町職員として勤務して以来、総務部長・助役を歴任し、町長退任まで46年9カ月間にわたり町発展のために尽くされたものです。

「受章は皆さんの理解と協力の賜物。出来ることなら今後も町のために努めたい。」と話します。

今は、洗礼と思える町長就任直後の大雪発生や姉妹都市提携調印・開基120周年記念式典の挙行など、町長在任中の思い出を冊子にまとめようと、原稿整理中の毎日と言います。



150人が参加 道民の森で野鳥観察会

道民の森の「神居尻地区」で5月14日、恒例の「野鳥観察会」が開かれました。

北海道と姉妹都市関係にある青森県野鳥観察会の主催で、弁華別・青山中央の両小中学校校児童生徒でつくる、緑の少年団や町民・札幌市民などの親子約150人が参加しました。

午前中は、主催者が用意した木製の巣箱50個にそれぞれ住所や名前・日付け・鳥の絵柄などを書き込み、梯子を使って付近の立ち木に取り付けました。

午後からは、「日本野鳥の会」会員の福岡研也さんから「森の野鳥」について話を聞いた後、高さ4層のナナカマド20本を記念植樹。その後は総合案内所脇の林に入り、双眼鏡を使っての観察や、さえずり、から鳥の種類の説明などを受けていました。

のど 籍のど

4月16日から5月15日までの届出分

おめでとう
ごぞいませ

氏名	父	母	住居区
山西沙恵子	陽一	千恵子	北栄町
白石 慧	聡	治美	東町
武井 勝宏	仁	恵子	太美町
安田 春香	修	潤子	太美町
佐藤 唯	洋	洋子	太美町
桑原 唯清	智子	智子	北栄町
甲斐 祐香	永久	奈穂子	太美町
浅谷 亮助	勝之	由美子	北栄町
小林 寛人	しほ	しほ	太美町
長谷部有胡	勇一	めぐみ	春日町
松田 茂弓	安正	信子	北栄町

温かな心の贈り物 献血にご協力を！

日程 6月9日(金)
場所・時間 ○JA当別町 13時30分～16時
○JA西当別 14時～16時

日程 8月11日(金)～予定～
場所・時間 ○下段モーテックス 10時～11時
○堀江病院 12時～13時30分
○JA西当別 14時～16時

町政功労者逝去

高砂 正清さん（太美北）
5月13日逝去（86歳）
昭和50年町政功労者賞受賞
〔経歴〕昭和38年から昭和51年までの13年間、当別町教育委員会教育長として、教育行政発展のために寄与されました。

おくやみ 申し上げます

氏名	年齢	世帯主	住居区
高田 庄一	83	本人	青山
下坂 愛子	79	保夫	六軒町
小松 ナヨ	77	菊香薫	太美北
長尾 一彦	42	小島浩	太美北
川原 力蔵	88	小島浩	下川町
植田美智子	37	郁翁	中小屋
金澤 寅重	69	金美和	太美中興
橋本 吉光	67	本人	白樺町
丹野 正志	69	本人	六軒町
亀田 裕	70	本人	元町
土屋 サエ	90	慎一郎	ヒラカ
内海許太郎	90	本人	弥生
小田 幸男	44	本人	東町
池田 和造	58	本人	対雁通
山本 勝三	64	本人	春日町
村上 春雄	70	本人	対雁通

まちは はつらつさん

相沢章子さん (26歳)

(JA当別町勤務 弥生 19歳)



「緊張しやすく、おっちょこちょい。などころがあるので、仕事は焦らず確実にやるように気を付けています。」と話すのは、昨年4月からJA当別町の総務課庶務係を勤める相沢章子さん。

勤めからやって1年。昨年の今頃は1日中緊張の連続でした。仕事がかたからず、なかなか仕事がかたならないこともよくあります。

でも、最近はやつと計画的に仕事を進めることができるようになりました。と、にこやかに話します。

相沢さんは、中学・高校とも部活はソフトボール部。「社会人になってもソフトを続けたい」との思いで、わざわざ札幌市から（失礼！）ソフト部があるJA当別町を選んだのだと言います。

「スポーツは何でも好きなんです。特に団体スポーツが好きです。昨年出場した『全道農協役員連盟女子ソフトボール大会』では、11チーム出場中準優勝だったんです。今年は絶対優勝したいと思っています。学生の時とは違って、自分自身で研究しながらの練習は、学校での部活よりも大変です。でも、練習もすくなく、と目を輝かします。

「以前住んでいたところは、ゴミゴミしていて騒々しかったんです。」と言う相沢さん。

「当別には自然が一杯あって、のんびりしててみんな和気あいあい。皆さんもとっても親切で、住みやすいところだなアがいて、一生当別で暮らしたいとも思ってるんです。」と、明るく笑います。

ご寄付
ありがとうございます
ございました

- ☆当別町文化センター建設基金へ
▽平澤三四子さん（北栄町）から15万円
▽並川晃治さん（末広）から50万円
☆川下小学校へ
▽市川節さん（川下左岸）から雑巾30枚
☆弁華別小学校へ
▽山田謙さん（弁華別）から雑巾51枚
▽弁華別婦人部（白石恵美子部長）から雑巾45枚
☆社会福祉協議会
▽下坂保夫（六軒町）から5万円
▽高田藤枝さん（青山）から3万円
▽五十嵐潔さん（園生）から10万円
▽並川ヒデさん（園生）から15万円
▽亀田美智子さん（元町）から3万円
▽鳥影正さん（元町）から10万円
▽川下老人クラブ（原田マサ会長）から雑巾110枚
▽JA当別町婦人部（松山洋子部長）から雑巾400枚
▽対雁老人クラブ（滝本栄太郎会長）から雑巾183枚

庁舎内での盗難事件で 教育長等を処分

昨年5月から今年3月にかけて、教育委員会事務局で発生した盗難事件で町と町教育委員会は、「上司への報告など事務処理に不備があった」として、4月25日付けで関係職員を処分しました。

また、教育行政の最高責任者である有澤教育長の申し出により、5月9日開かれた町議会で、教育長の給料の減額（10割・1カ月）が決まりました。

町は、今回の事件を重大なものと受け止め、全職員に対し適切な事務処理を徹底し、町民の信頼に応えるよう指示しました。

△文書による訓告
配野教育部長、伊藤教育委員会管理課長、宇川同社会教育課長、松田同管理課長補佐、富永建設課長（前教育委員会管理課長）

内科系急病当番医



★診療時間
平日 19時～翌朝7時
上段は14時～17時
土曜 下段は19時～翌朝7時
日曜・祝祭日
上段は9時～17時
下段は19時～翌朝7時
※受診前に確認ください。

6月	1	2	3	4	5	6	7
	堀	堀	堀	堀	堀	堀	堀
	8	9	10	11	12	13	14
	堀	堀	堀	堀	堀	堀	堀
	15	16	17	18	19	20	21
	近	堀	堀	堀	堀	堀	堀
	22	23	24	25	26	27	28
	堀	堀	近	近	堀	堀	堀
	29	30					
	堀	堀					
7月	1	2	3	4	5	6	7
	堀	堀	近	堀	堀	堀	太
	8	9	10	11	12	13	14
	堀	堀	堀	堀	堀	堀	堀
	15	16	17	18	19	20	21
	動	動	堀	堀	堀	堀	近
	動						

- 近藤医院(☎3-2021園生)
- 太美中央医院(☎6-2332南町)
- 労働医協(☎3-3010錦町)
- 堀江病院(☎2-3111樺戸町)
- びべつ内科クリニック(☎2-1313園生)

6月は 人権擁護強調月間

人間が平和に生きていく上で最も尊重されなければならない権利……。それは「人権」です。人々が互いに人権を守り、明るい社会をつくるのがみんなの願いです。

当別町には、法務大臣から委嘱された次の人権擁護委員がおります。相談は無料で秘密も守られます。気軽に相談ください。

人権擁護委員

神田 光男(元 ☎33~2460)
富永美代子(幸 ☎33~2303)
三富女里子(太美北 ☎6~2136)

（作品が）小さくても大きくても、完成した時の充実感や満足感がたまらないんです。
 『絵』は学生時代から大好きで、中学・高校とも美術部でした。卒業してから油彩をはじめたのは22歳頃からで、上手になりました。カルチャーセンターや絵画教室に通いました。その頃は果物や花・人形などの静物画が主で、大きいものでも30号程度でした。
 夫の転勤のため当別引越して来たのは一昨年の4月だったんですが、私にとって当別はすごく幸運でした。と言うのも、当別の前は余市町に住んでいたんですが、余市では絵を教えてくれる先生が居なかったんです。
 町内で油彩の絵画教室を開く松本先生を知ったのは、転勤後まもなく届いた町の広報誌からでした。習い初めてからまだ2年チョットなのですが、先生からは筆の運び、発色の方法など、技術的なことから精神的なことまで多くのこと



菅野さゆりさん

（緑町・主婦）

「子育て」の時期も過ぎ、家事の傍ら一層趣味の油彩に挑戦する。昨年は、道展出展2度目にして入選の快挙。公務員の夫と1男・1女の4人家族。旭川生まれ。平成5年4月転入。

を教わりました。なかなか思うようには描けな入選ですが、昨年は先生の指導のおかげで「道展」に入選することができたんです。感激でした。
 今の私にとって、絵を描く以上挑戦したくなるのがこの「道展」で、もちろん今年も挑戦します。今年も100号2点を出展予定で、4月中旬から描き始めた1作目は、興味深そうに金魚鉢をのぞき込む娘がモデルなんです。
 以前から、絵画教室は日曜日に通っていたので、子供たちが幼い頃はよく夫に子供の面倒をみてもらうなど、その後も家族のみんなに応援してもらいました。今では子供たちも大きくなり、（絵画）教室から車の屋根に載せて持ち帰った描き掛けた絵を見ながら、「お母さん、だいたい良くなってきたネ。」なんて声を掛けてくれるようにもなりました。
 今年は我が子がモデル。頑張らなくちゃ！

編集後記



シンボルマーク
キャラクターの「こめちゃん」

■皆さんに約19年親しまれてきた『広報どうべつ』のマンガ「正くんファミリー」は、しばらくの間休みます。
 今月号からは、12回におたり税に関する8コママンガの連載を予定しているものです。

「正くん」には少し休養してもらって、今度皆さんの前に登場する時は今まで以上に明るく楽しい正くんファミリーに会いたいですね。

■一日と暖かくなり、周辺の野山も色鮮やかな新緑が映え、当別にもやっとなさわやかで過ごしやす季節がやってきました。
 この季節、自然の豊かな当別では、例年山菜取りなどの光景を目にします。

でも、毎年各地でこの山菜取りでの遭難事故が後を断ちません。事故が発生すると地域の方々にも大きな迷惑がかかります。
 悲惨な事故が起きないように皆さんの心がけが大切です。

単独行は避け、事前に目的地の天候を確認するなど無理な行動を控え、1年中で一番気持ちの良いこの季節を心身ともに満喫しましょう。