

広報

TOBETSU

とらべつ

12

1997年12月1日発行

No.531

発行 北海道当別町 編集 企画部企画課



しめ飾りも完成 新年に準備万端
(JA 当別町女性部東裏支部・11月24日)

町の人口20,516人(男性10,177人・女性10,339人)世帯数7,397世帯(11月1日現在)前月より52人・22世帯増

晴れの「当別町表彰」 町に貢献の17個人と1企業が受賞

今年度の「当別町表彰式」が文化の日の11月3日、役場1階の大会議室で行われ、17個人と1企業が受賞されました。「当別町表彰」は、長年当別町の発展のために貢献された方々などに贈られるもので、自治・社会・産業・教育文化貢献賞、善行賞のほか、特に顕著な功績の方に贈られる「町政功労者賞」の6種類が設けられています。今回受賞された方々は、町政の推進や産業・文化の振興、交通安全活動や納税思想の普及、公共施設整備のために多額の寄付や寄贈をされた方々で、町が「当別町表彰審議委員会（坂牧義文委員長）」の答申に基づき決定したものです。表彰式には、町議会議員や町内各団体の代表者ら33人が参列。伊達町長が、受賞者一人ひとりに表彰状と記念品を手渡し長年の功績を称えました。各受賞者のお名前と功績（現任者の経歴期間は9月1日時点）は次のとおりです。

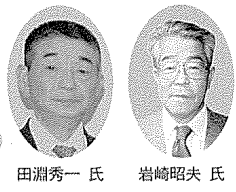

- 写真のお名前（敬称略）
- 小林 和代 ● 飯田 幸三 ● 石田 秀雄
 - 鎌田 信雄 ● 長谷川 榮 ● 村上 弘志
 - 新昌建設 ● 堀 正一 ● 伊東 繁男
 - 代表取締役 ● 辻 可一 ● (伊達町長)
 - 橋本 由廣 ● 桶村 政光 ● 長谷川三郎
 - 橋本 秀夫 ● (飯田助役) ● 松本 市郎
 - 木屋路弘喜 ● (華中教育長) ● 米内十代子

平成9年度当別町表彰式

町政功労者賞受賞のお二人



伊東繁男 氏

「当別町農業委員会委員」として、昭和56年から現在まで16年3カ月間、町勢の振興発展に貢献されました。当別町出身で農業。材木沢、69歳。



長谷川三郎 氏

「当別町交通安全協会役員」として、昭和48年から現在まで24年4カ月間、町勢の振興発展に貢献されました。当別町出身で農業。東裏、73歳。

自治貢献賞

村上弘志 氏（材木沢・61歳）

「当別町議会議員」として昭和62年から現在まで10年5カ月間貢献。石田秀雄 氏（高岡・69歳）

「当別町駐在員」として昭和53年から昭和55年まで1年11カ月間、「当別町農業委員会委員」として昭和59年から現在まで13年3カ月間貢献。木屋路弘喜 氏（北栄町・61歳）

「当別町職員」として昭和32年から平成9年まで39年5カ月間貢献。鎌田信雄 氏（元町・61歳）

社会貢献賞

「当別町職員」として昭和33年から平成9年まで39年間貢献。

堀 正一 氏（川下通・70歳）

「川下西部納税貯蓄組合長」として昭和47年から現在まで25年9カ月間貢献。松本市郎 氏（弁華別・76歳）

「弁華別六納税貯蓄組合長」として昭和47年から現在まで25年9カ月間貢献。岩崎昭夫 氏（獅子内・70歳）

農業基本調査などの「各種統計調査員」として昭和47年から現在まで25年8カ月間貢献。

産業貢献賞

辻 可一 氏（青山・70歳）

「石狩地区農業共済組合役員」として昭和45年から昭和50年まで5年間、「当別町農業協同組合役員」として昭和57年から平成6年まで12年1カ月間、さらに「当別町森林愛護組合役員」として平成3年から現在まで6年6カ月間貢献。

教育文化貢献賞

長谷川 榮 氏（樺戸町・78歳）

「当別町文化財調査審議会委員」として昭和52年から平成9年8月まで20年間貢献。

善行賞

各受賞者は、文化センターの建設や社会福祉事業、西当別コミュニティセンター、弁華別小学校のために多額の寄付や高価な日本画・暗幕を寄贈されたものです。

- 小林和代 氏（園生・66歳）
- 稲村政光 氏（東裏・45歳）
- 田淵秀一 氏（田の沢・84歳）
- 飯田幸三 氏（末広・65歳）
- 新昌建設株式会社
- 代表取締役 佃 由廣 氏（弥生）
- 橋本秀夫 氏（当別太・58歳）
- 米内十代子 氏（幸町・76歳）

町づくりに意見や要望を 町政懇話会に参加ください

町は、皆さんの意見や要望などを町政に活かすため「町政懇話会」を開催しています。今年度は、町政に対する身近な要望などのほか、平成11年度からスタートする「当別町第4次総合計画（仮称）」の策定にあたり、次について意見や提言をお伺いしています。

- 現在の当別をどう思うか
- 当別に欠けているものは
- 当別の目指すべき方向……など

開催は2時間程度で、12月7日以前開催の各駐在区には、別途チラシでお知らせしています。

対象駐在区	日時	会場
幸町・栄町・樺戸町	12月8日(月)18時～	公民館
白樺町・北栄町・西町 春日町	12月9日(火)18時～	改善センター
太美北・スクラライト	12月22日(月)18時～	西当別コミセン
知麻・蕨谷町・東麻倍 川下右岸・川下左岸	12月24日(水)13時30分～	知麻会館
東裏・中小屋・金沢	12月25日(木)14時～	金沢会館
太美中央・太美西 太美東・南町	12月25日(木)18時～	西当別コミセン

年末・年始は、役場の窓口業務や役場関係施設を休ませていただきます。また、「し尿汲み取り」や「ゴミ収集」も特別体制にさせていただきますのでご理解とご協力をお願いします。

年末と年始 休ませていただきます



役場の窓口業務など
役場本庁舎・各出張所休みますから
年末～12月31日(水曜日)まで
年明け～1月5日(月曜日)まで

窓口業務休みます

〔12月31日～1月5日まで休み〕
役場本庁舎、太美・青山・四番川出張所、教育委員会。
ただし、出生届や死亡・婚姻届など、戸籍関係の届け出のみ役場本庁舎(白樺町☎312330)で受け付けます。

各施設休みます

〔12月29日～1月5日まで休み〕
開拓郷土館、伊達記念館、伊達郷別館、総合体育館、公民館、西当別コミュニティセンター、農村環境改善センター、勤労者福祉センター、世紀分館、青少年センター、青少年会館

〔12月31日～1月5日まで〕 老人憩の家

**ゴミ収集・し尿汲み取り
休みます**
〔12月31日～1月5日まで〕
▼ゴミ収集
道路の除雪作業の障害にもなりません。6日以降の決められた収集日から出してください。
▼し尿汲み取り

水道の凍結に注意!! 「水抜き」の調整 無料でサービスします

**凍結防止(水抜き)の
チェックポイント**
水抜きの方法
蛇口を開け、水抜きのハンドルを「止」の方向に完全に回します。

ただし、機種により「倒す」製品もあります。
水洗トイレの水抜き
タンクの排水ハンドルを「大」の方向に回し、固定したまま前記の「水抜き」を行ってください。

水が抜けたか確認を
水を落とした直後に蛇口に手を当て、空気が吸い込まれれば水が抜けています。
もし凍ってしまったら
軽い凍結の場合は、水道管にタオルなどを巻き、そのタオルに熱湯をかけ5分程度そのまましておくで解凍します。

年末は申し込みが殺到します。年内汲み取り希望の方は、汲み取り量に係わらず早めに申し込みください。(住民課保健衛生係・内線126)

直接熱湯をかけると、水道管が破裂することがあるので注意してください。
12月30日まで無料サービス
水抜きの調整など

12月1日から30日までは「無料凍結防止サービス」期間です。「水が抜けない」ハンドルが空回りする・水抜きから音がする」ときは、直接町指定の水道業者に申し込みください。
期間中は水抜きの調整とゴムリングの取り替えを無料でサービスします。

水道の修理と相談は 町指定の水道業者へ

- ▼毎月1日～10日
辻野建設工業㈱(☎312408)
- ▼毎月11日～20日
大栄建工㈱(☎312032)
- ▼毎月21日～月末
三共建設㈱(☎313519)

快適な冬道のために 町道の除雪に協力をお願いします

雪国に住む私たちにとっては、楽しくもあり過酷でもある降雪シーズンが到来しましたが、冬期間の生活をより快適に過ごしていただくためには、行き届いた道路の除雪も欠かせません。
町はこの冬も全力で町道の除・排雪に取り組みますが、迅速でスムーズ・安全な除雪作業を行うためには、皆さんの理解と協力が必要です。皆さんの力と思いやりの心を合わせ、互いに快適な冬の暮らしを目指しましょう。

町道の除雪

早朝は10センチ以上が目安
早朝の除雪は、降雪量が概ね10センチ以上あった場合に行います。また、吹雪などにより通行に支障がある場合に随時行います。
早朝の除雪完了時刻は「午前7時」

時頃を目標にしていますが、吹雪などの場合は作業が遅れたり交通事故防止のために一時作業を中断することもあります。

短時間で約300キロの除雪 玄関先の除雪は各家庭で

除雪車により玄関先に寄せられた雪に関しては、「除雪車の排雪板を上げたり角度を調節すれば……」との意見や苦情も寄せられています。短時間で総延長316キロメートルの除雪を終えなければならぬなどのため要望にお応えできないのが現状で、理解をお願いいたします。

目印を表示してください 道路に面した塀や樹木など

雪に埋もれてしまう低い塀や樹木などが除雪路線に面して有る場合は、除雪車の運転手に知らせるためのポールや赤色の布の目印を表示してください。また、壊れやすい物は道路の周辺から片付けてください。

みんなの迷惑です 道路に雪を出さないで

歩道や車道には雪を捨てないでください。道路が狭くなるばかりでなく、凹凸やわだちができて交通事故の原因にもなりかねません。あなたの出した雪が原因で、交通事故が起きては大変です。雪は敷地内で処理するか、末尾に記載の「雪捨て場所」に運んでください。

ゴミ出しマナー 特に降雪の朝は気配りを

降雪の朝や積雪量が多くなる時、ゴミステーションの確保が難しくなりますが、除雪車が雪が寄せられる範囲にはゴミを置かない

路上駐車は困ります たった1台が迷惑

夜間(早朝)の路上駐車はみんなの迷惑です。特に道路の幅員が狭い市街地では、たった1台の車両のためには除雪車が前進できない場合も有り得るのです。

「下川」と「当別本」に設けます 雪の捨て場所

町内2カ所に「雪捨て」の場所を設けます。いずれも当別川右岸の河川敷地で、1カ所は当別中学校入口から太美方向へ約100メートル(下川地先)の地点。もう1カ所は「町道17線」と当別川との交点(当別太地先)付近です。利用は8時から17時までで、ゴミを混入しないよう注意願います。

参加ください 町主催の新年交礼会

「平成10年新年交礼会」の出席者を募集しています。
申し込みの上多数出席ください。

- ▼日時 1月3日(土) 11時～
- ▼会場 町農業会館(錦町)
- ▼会費 2,000円
- ▼申込期限 12月16日(火)
- ▼申込・詳細 会費とともに総務課総務係(内線222)へ。

冬道は、降雪や吹雪・凍結などによって路面や視界の状況が著しく変化し、スリップや視界不良などによる「冬型事故」が多発します。

また、スパイクタイヤの使用規制により、「粉じん公害」は着実に減少した反面、スタッドレスタイヤによる極めて滑りやすい凍結路面の出現などにより、スリップ事故の多発や歩行者の転倒事故などが心配されます。

このような過酷な自然状況の中で冬道を安全に通行するためには、ドライバーや歩行者自身が冬道の特徴や自動車の特性などを十分理解し、たうえて行動することが必要です。



冬は滑る

.....交差点の路面は特にスリップしやすい.....

初冬期の事故の実態

冬型のスリップ事故は初冬期に多発します。発生率はその年の気象状況にも大きく左右され、一挙に雪が積もって一斉にタイヤ交換が進んだ年には少なく、反対に寒暖を繰り返す年には多発しています。

初冬期の事故原因には……

- タイヤ交換を面倒がり、夏タイヤのまま走行した
- 前輪にスタッドレスタイヤ、後輪に夏タイヤを装着して走行した
- 夏感覚で走行し、山陰やトンネル出入口の凍結路面でスリップした
- …… などが原因の事故が多く発生しています。

また、年末に向けて歩行者も気ぜわしく道路を通行するほか、気温の低下で身のこなしが鈍くなるため、特に高齢者の被害事故が増えます。

スリップ事故が増加傾向 昨年は3,446件発生

冬道における人身事故の発生件数は過去5カ年ほぼ横ばいですが、事故原因別ではスリップによる割合が増加傾向を示しています。

人身事故のうち約半数(48.9%)がスリップによる追突事故で、このうちの約6割強は事故直前の速度が時速30キロメートル以下で発生しています。

道内のスリップ事故発生状況

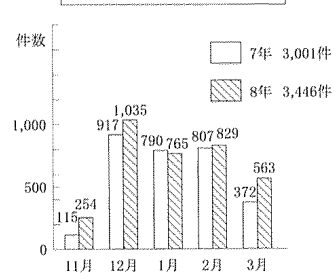

スリップは操作ミスで発生 左カーブが要注意

スリップ事故は「急ブレーキをかけた」が4割強、「ハンドル操作ミス」が1割強と、全体の半数以上が運転のミスで発生しています。

そして、カーブやカーブの付近で半数以上(53.4%)が発生し、そのほとんど(93.8%)が左カーブとその付近で発生しています。

頭の知識 パニック時には役立つ

- 北海道警察が行ったスリップ事故当事者からの聞き取り調査結果……
- 事故を起こした7割強が過去にスリップによる危険体験者で、さほど切迫した危険状態がなくても急ブレーキをかけている。
- 凍結路面の「急ブレーキ」は、車

のコントロールを失い危険であることを頭の中で熟知しているものの、とっさのパニック時には、約半数の運転者が「急ブレーキ」を踏んで事故を起こしている。

- 事故を起こした8割強が通り慣れた道路で事故を起こしている、その原因は「慣れ」に気を許し、見通しの悪いカーブなどで減速や十分な安全確認をしていない。
- 「ABS車は凍結路面での制動性能が高い」と誤解し、スピードを出し過ぎて事故を起こしたり、F車や4WDなどの一般的に冬道に適していると思われる駆動方式の車で事故が多く発生している。

スリップ・事故を招く

カーブやカーブの付近は、遠心力による車の飛び出しを防ぐため、道

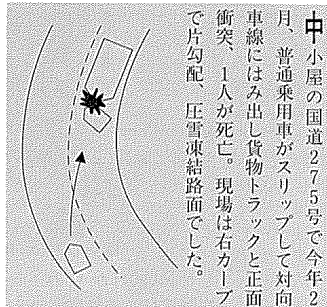

確実に車を止めるには

車を「早く止めよう」と、夏道と同感覚でブレーキを一気に強く踏

路構造上「片勾配」カーブの内側に傾斜」になっています。

このため、凍結路面状態にある片勾配区間で急ブレーキをかけると、車は勾配の低い方向にスリップするため、正面衝突や路外飛び出しなどの事故を誘発します。

中小屋の国道275号で今年2月、普通乗用車がスリップして対向車線にはみ出し貨物トラックと正面衝突、1人が死亡。現場は右カーブで片勾配、圧雪凍結路面でした。

視界不良のときには

雪が降ってきたらライトを必ず点灯する。追突や衝突から身を守るには、まず自分の存在を、他の車に見せることが肝心です。

- ① ブレーキの踏み代の半分くらい(車輪ロックの直前)で踏みとどめ
- ② これを停止するまで維持し
- ③ タイヤを最後まで転がしながら制動する

冬道では十分な警戒を

- 冬道は、降雪・堆雪によって……
- 交差路の見通しが悪くなる
- 停止線や横断歩道表示が見えない
- 路面が滑りやすい
- 車と歩行者が混合して通行する…… などから

交差点での出会い頭の衝突・歩行者事故の危険性が一層高まります。

堆雪によって路幅が狭い時は、対向車や横断歩行者の間隙を縫うような性急な右左折は危険です。

特に右折の場合は、対向車の確認をはじめ横断歩道以外のところから横断してくる歩行者にも十分な警戒が必要ですよ。

札幌市北区の市道で平成7年1月、運転者が交差点を右折する際、横断歩道で転倒した高齢歩行者の発見が遅れたこと、徐行していなかったことから歩行者を轢き死。現場は圧雪によるツルツル路面状態でした。

冬道は控えめなスピードで、危険を早め早めに発見するよう十分な警戒を……

聞いてみました ……冬の事故防止ポイント……



町交通安全指導員会 会長 大畑 博行

冬道は、夏道に比べて確実に所要時間がかかりますから、余裕がないとあせりや急ぎの気持ちが出て運転ミスが犯しやすくなります。ゆとりを持って早めに出発することが大切ではないでしょうか。

特に冬は、スリップによる追突が多発しますから、車間距離は夏の倍くらい空ける気持ちで、前車やその先の状況を早め早めに確認しながら、適切な判断・余裕のある操作を心がけるべきです。

昨年2月、札幌市内の交差点で、小学生が雪山に足を滑らせ横断歩道上でタンクローリー車の下に潜り込んでしまった死亡事故がありました。冬の交差点は事故の多発地帯です。

特に交差点では、運転者も歩行者も十分に注意をして通行しましょう。

当別町の交通事故発生状況 (概数・1～10月対比)

	平成9年	平成8年	増減数
発生件数	61	77	-16
死者数	4	8	-4
傷者数	80	97	-17



「資源活用作戦'97」と銘打って、中小屋小中学校が合同で実施した廃品回収活動。児童・生徒会活動の一環で、春に続く2回目。収集には父母が貨物車9台で応援、地区内などの約150世帯から古紙などを集めました。春の3分の1程度と言うものの、この日は紙類約8.3t、ビールビンなど約1,600本、アルミカン150kgが集まりました。益金は児童・生徒会活動に活かされます。(10月31日)



「賢い消費者を目指そう」と、改善センターで開かれた「消費生活展」。町と町消費者協会の共催で、親子ら約600人が訪れました。会場には、グループや個人が持ち寄った衣類・贈答品などを超安値で販売するフリーマーケットが店開きし主婦らでにぎわいました。このほか、着色料に関するコーナーや衣類・和紙・古タイヤなどを活かしたリフォーム作品・再生品の展示なども行われました。(10月26日)



職員が一致協力し、住宅火災の消火などに活躍された「(株)コーケン中央研究所=中小屋」に、当別消防署から感謝状が贈られました。勤務中の同社社員が9月3日午後、社屋に隣接する民家の出火を発見、119番通報とともに社員10人が消火器を持って駆けつけ初期消火に活躍されたものです。同社で行われた贈呈式には職員46人が集まり、岸田署長から吉水正所長(59歳)に感謝状が手渡されました。(11月18日)



「稲作農業危機突破に600人結集」

農畜産物の輸入自由化や食糧法移行による産地間競争の激化・自主流通米価格の大幅下落など、危機的な状況の当別農業をアピールするために行われた「当別町稲作農業危機突破緊急大会(大会長=伊達町長)」。会場の当別町農協大ホールには、農業や商業・消費者などの29団体、約600人がハチマキを締めて結集。大会では、食糧・農業・農村を守るための「新農業基本法」の早期制定や、自主流通米価格が低下した場合であっても生産調整者の所得が安定する施策の要請など、農家経営の安定に関する8項目について、北海道や国に要請することを決議しました。(11月14日)



当別町中学校 開校50周年記念



町総合体育館で行われた、町内5中学校合同の開校50周年記念式。昭和22年の学校制度改正により一斉に50周年を迎えたもの。主催は「当別町中学校開校50周年記念実行委員会(委員長=清水当別中学校校長)」。会場には各校の全校生徒7,484人や伊達町長・教育関係者ら約8,500人が出席。式では各校の生徒代表による50年の歩みが紹介されるなど、先人の方々の苦勞も振り返られました。このほか、札幌交響楽団による演奏会なども行われました。(11月18日)

5中学校合同で50周年祝う



「コミセンなどで「文化祭」

太美町のコミセンや公民館などで開かれた「当別町文化祭」。書道や生け花・壁掛け・刺繍・菊などの見事な作品が出品されたほか、カラオケや舞踊、中・高・大学生による吹奏楽演奏、子供たちによるジャズダンスやピアノ発表、女声コーラス発表などが多彩に繰り広げられました。このほか11月1日から6日間、スウェーデン交流センターでもヒルズ町民の文化祭が開かれ、織物や陶芸品・絵画などが訪れた人の目を楽しませていました。(11月1日~3日)



14日間の「町政懇話会」スタート

大町・泉町・旭町・万代町の4駐在区を皮切に、10月30日から始まった今年度の「町政懇話会」。町政に対する要望などのほか、「当別町第4次総合計画(仮称)」策定に伴う町づくりの展望などについて、町長・助役らが意見と提言をお聞きするもの。今年度は12月25日までの合計14回、各地に向向いて懇談を重ねます。(12月8日以降の開催日程は3ページに記載しています。)



全国大会で優秀賞 当中吹奏学部

東京都で11月9日行われた「日本管楽合奏コンテスト」の全国大会に出場、優秀賞を受賞し喜びに湧く当別中学校吹奏学部の部員ら。9月下旬の予選合格通知以来、例年10月末の定期演奏会後には引退する3年生も参加し猛練習を重ねていたもの。部長の坂本祥之くん(3年)は「他校のレベルも高かったが満足できる演奏ができた。3年生にとっては思いもしない全国出場で晴らしい思い出です。」と満足そうに話します。同校は吹奏楽の伝統校なものの、全国出場は初めての快挙。(11月15日)

まの
話
題
これ
あれ

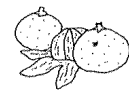

国保と年金

& A

年金

私は58歳の主婦です。先月夫が亡くなったため、私は「寡婦年金」と労働基準法による「遺族補償」を受けることができますが、2つ併せてもらえるのでしょうか。

「寡婦年金」は、夫の死亡日までに10年以上婚姻期間があり、「老齢基礎年金」の受給権を持つがいながら年金を受給する前に死亡した夫の妻に、60歳から65歳まで支給される年金です。

しかし、労働基準法の「遺族補償」を受ける場合は、夫の死亡日から6年間、「寡婦年金」の支給が停止されます。

従って、あなたは現在58歳ですから、64歳までの6年間は「寡婦年金」の支給が停止され、その後65歳までの1年間に限り遺族補償と併せて「寡婦年金」を受給することができます。

私は、昭和35年生まれの会社員です。私が学生の頃は20歳

になっても国民年金に加入する義務がなかったため、国民年金に加入しませんでした。この未加入期間はどう扱われるのでしょうか。

法律の改正により平成3年4月1日から、20歳以上の学生も国民年金の被保険者として強制加入になりました。(それ以前は本人の希望による任意加入)

法律改正前の平成3年3月以前、未加入者だった20歳以上の学生の期間は、老齢基礎年金などの支給要件(25年納付)である「合算対象期間」の年数に算入されます。ただし、国民年金には加入していないので、将来受ける年金の受給額には反映されません。

後場窓口年金相談日
12月9日(火)、25日(木)
1月8日(木)

役場1階住民課国民年金係
年金保険相談所の開設
主催 札幌北社会保険事務所
日時 1月20日(火)
10時～15時
場所 商工会館(錦町)

国保

交通事故による治療には、届け出が必要ですよ！

私の家族は現在、全員が国民健康保険に加入しています。

先日私は、買い物に行く途中車に接触してケガをしました。現在も入院中ですが、幸いにしてケガの程度は軽〜カ月程度で退院できますが、入院の手續きの際、病院の窓口で「国民健康保険証」を提示したところ、役場の国民健康保険係に届け出は済んでいますが、「と尋ねられました。

なぜ、役場に届け出が必要なのですか。

つまり、届け出を必要とする理由は、第3者によるケガの治療を、被害者が国民健康保険証を提示して治療を受けた場合、国保が次の手順で加害者に支払った治療費の請求を行うためのものです。

①本来加害者が負担すべき治療費を、国保が一時的に替えて支払う。

②立て替え払い後、国保が立て替えた治療費を加害者に請求する。第3者によるケガの場合であつ

ても、国保を使って治療を受けることはできません。

しかし、届け出をせずに国保で治療を受けると、国保が加害者に請求することができないため、医療費は全額被害者である。あなたの負担になってしまう場合があります。被害者が不利益にならないために、交通事故にあつたらすぐに警察に届け、事故証明をもらうと同時に必ず役場住民課国民健康保険係に届け出を済ませてください。

なお、届け出に必要な書類など、詳しくは役場住民課国民健康保険係(☎312330内線125)にお尋ねください。

保険税の納め忘れはありませんか？

12月25日が国民健康保険税の最終納期(6期目)です。今一度納付書を確認していただき、早目に納付されるようご協力願います。

また、なんらかの事情で納付が遅れている方には、納入方法などについて相談に応じます。

気軽に役場の国保窓口でご相談ください。

■口座振替をご利用ください
税の納め忘れのないよう、便利で確実な口座振替をお勧めします。なお、手続きには預金通帳、通帳に使用の印鑑、保険税の納税通知書を持参の上、指定の金融機関で手続きしてください。

現代の食生活の現状

食生活が豊かになりました。スーパーには、豊富な食品がギッシリ揃っていて、欲しい食品は季節を問わず、大体手に入るようになりました。

また、忙しい人や一人暮らしの人にはコンビニがあり、いつでも食べたい物を食べただけ日にすることができると便利な世の中になりました。

皆さんは日頃、食品を買うときや食べるときにどんなことを考えていますか？

町では健康相談(毎週水曜日)に実施)や乳幼児健診時に栄養相談を行っています。皆さんから食習慣や生活状況などの現状について聞くことができました。

その結果、次のような問題点・傾向が分かりました。

- (1) 乳幼児期
1日3度の食事が進まないため、間食が多めです。
口あたりがよく柔らかい食品を多く食べているせいか、食物繊維

食生活の改善策

そこで食品を買うとき、食べるときに、次のことを考えてみてはいかがでしょうか。

- ①1日3食、同じ位の量をしっかりと食べ、間食をとらないようにする。
- ②主食のご飯、たんぱく質を多く含む肉・魚・卵・豆腐類、野菜をセツトで食べる。
- ③夕食後はお茶以外のものを口にしないようにする。
- ④1日にコップ2杯分の牛乳を飲む。
- ⑤買い物をする時は空腹時を避け、ジュースや菓子類に代え牛乳や乳製品を選ぶようにする。
- ⑥以上の5点を心掛け、日常生活を送ることをお勧めします。

食生活の問題点

乳幼児期については虫歯・偏食による肥満など、中高年期については生活習慣病が心配です。特に近年は、全体的に食べ過ぎ(総エネルギーの取り過ぎ)や甘いものなど糖質のとり過ぎ、アルコールの飲み過ぎが原因と思われる。高脂血症の人が増えてきています。

こうした状況の原因は、簡単に食べ物が入り、好きなものを好きなだけ食べられる「環境」にあると思います。

予防疫種

(個別接種)
DPT (ジフテリア、百日咳、破傷風)
対象 3カ月～90カ月未満
D T (ジフテリア・破傷風)
対象 小学校6年生
麻疹
対象 1歳～90カ月未満
風しん
対象 1歳～90カ月未満と中学生の男女(過去にMMRWワクチンの接種を受けた方、風しんにかかった方は除きます)。

■要予約(前日まで)医療機関
勤医協小川通診療所・近藤医院・田園通り澤崎医院・当別ファミリークリニック・大英中央医院・堀江病院
【予約不要(曜日と時間は指定)の医療機関】
とらべつ内科クリニック
(DPT) 第1・3木曜日、13時30分～16時30分
(麻疹) 第2木曜日、13時30分～15時
(D T) 第2木曜日、15時～16時30分
(風しん) 第4木曜日、13時30分～16時30分
(集団接種)
ツ反 12月16日(火)
BCG 12月18日(木)
対象 4歳未満
受付 13時～13時30分

健康相談

保健婦と栄養士の相談です。
とき 12月3日・10日・17日・24日の水曜日
受付 9時30分～11時30分
会場 役場福祉相談室
詳細 役場住民課保健衛生係(内線127)

当別断酒会

対象 「お酒」で悩んでいる本人や家族。
日時 12月1日・15日の月曜日
会場 当別保健所(緑町)
詳細 当別保健所保健婦係(☎312141)

ヘルプ教室「おたのしみ」

対象 脳卒中などの後遺症で身体の機能が低下している方、自宅にこもりがちの方、または痴呆の悪化予防が必要な方。
日時 12月10日(水)
10時30分～14時30分
会場 改善センター(白樺町)
申込・詳細 役場住民課保健衛生係(内線127・129)

健診と相談

マタニティスクール

DCコース
テーマ 安産のための準備
とき 12月9日(火)
受付 12時50分～13時
場所 母子健康センター(緑町)
申込・詳細 役場住民課保健衛生係(内線127)

乳幼児健診

4カ月・10カ月児健診
とき 12月15日(月)
受付 13時30分～14時30分
場所 母子健康センター(緑町)
1歳8カ月児健診
とき 12月5日(金)
受付 13時30分～14時30分
場所 母子健康センター(緑町)
3歳児健診
とき 12月12日(金)
受付 13時30分～14時30分
場所 当別保健所(緑町)
詳細 役場住民課保健衛生係(内線127)

お知らせ

Town 情報

・役 場(☎3~2330)8:45~17:15
 ・木美出張所(☎6~3190)9:15~16:15

健康

お済みですか? 健康チェックとがん検診

今年の4月以降「巡回ドック」
 「基本健康診査」、「訪問基本健康診査」を受けていない方は、是非受診ください。
 また、「がん」は早期発見・早期治療が大切です。「がん検診」についてもこの機会に受診ください。

- ①巡回ドック(集団検診)
 - 対象 40歳~64歳の町民
 - 日時 2月4日(水)、7時~9時
 - 会場 改善センター(白樺町)
 - 検診内容・料金 表のとおり。(町の国民健康保険加入者と生活保護者は無料)
 - 検診機関 札幌厚生病院
 - 申込期限 1月22日(木)
- ②基本健康診査(個別検診)
 - 対象 40歳以上の町民

福祉

利用ください 除雪のサービス

町では、除雪が困難な一人暮らしの高齢者や障害者世帯などに、無料で除雪のサービスを行っています。

- ①対象世帯
 - 除雪を援助してくれる方がいない所得税非課税世帯のうち、次に該当する世帯。
 - ①病気や身体上の理由により、自力で除雪することができない一人暮らしの高齢者世帯、または高齢者夫婦世帯。
 - ②身体に障害がある方の世帯
- ②申込・詳細
 - 福祉課高齢者サービス係(内線136)

検診名	検診内容	料金
基本健康診査	血圧測定、尿検査(蛋白、潜血、糖)、心電図、身体測定、血液検査(総コレステロール、HDLコレステロール、中性脂肪、肝機能、糖尿病、血尿酸、腎機能、HBs抗原)ほか	無料
胃がん	胃バリウム検査	1,000円
肺がん	胸部エックス線検査 必要者および希望者にはたん検査	無料 800円
大腸がん	便の潜血検査 事前に検査セットをお送りします。	500円

スポーツ

該当者は連絡ください 町スポーツ賞の受賞対象者



全国・全道規模の大会で、優秀な成績を収めた方を称える「当別町スポーツ賞」の受賞対象者を調査しています。次に該当される方は連絡ください。
 ※対象者 次の「授与基準」などに該当する高校生以上の町民。
 ※授与基準
 全国大会に出場、または全道大会で入賞した個人と団体。
 ただし、国・都道府県・市町村の主催が後援に限ります。

労働

受け付けます 雇用保険特別一時金

「ハローワーク札幌北」は、当別町民を対象に「雇用保険特別一時金」の受け付けを始めます。
 ※受付・会場
 ①12月12日までと2月2日以降

税

お確かめください 今年度住民税の最終納期です

町では、最終納期の12月を「納税強調月間」と定め年内納税の推進を行います。
 ※納め忘れのないよう再度確認の上、12月中に納付してください。
 ※今月の納税
 固定資産税・都市計画税(第4期) 12月4日
 町・道民税 12月4日

国民健康保険税

納税相談 税務課徴収係(内線113)

1月6日から「燃やさないゴミ」と「粗大ゴミ」の収集日が変わります。
 変更後の収集日は表のとおりで、「粗大ゴミ」は全ての地区が変わります。
 また、「燃やさないゴミ」はほとんどの駐在区が変わりますが、中小屋・金沢・東裏・東蔵倍・蔵倍町・ビトエ・高岡・獅子内・土当別・パーソナルタウンを除く若葉町は、従来のままです。
 12月1日配布の「ゴミカレンダー」もご覧の上、指定日以外にゴミを出さないようお願いします。

燃やさないゴミ

駐在区名	変更後	変更前
幸町・大町・泉町・旭町・方代町・西町・元町・緑町・東町・春日町・栄町・樺戸町・若葉町(パーソナルタウンのみ)	木曜日	第1・3金曜日
弁慶別・茂平沢・みどり野・青山・青山中央・二番川・四番川・用下右岸・用下左岸	第2・4木曜日	第1・3金曜日
白樺町・北栄町・錦町・末広・美里・下川町・六軒町・太美北・太美東・太美中央・太美西・南町・当別大・スタライイト・スウェーデンヒルズ	金曜日	第2・4金曜日

粗大ゴミ

駐在区名	変更後	変更前
太美北・太美東・太美中央・太美西・南町・当別大・スタライイト・ビトエ・高岡・獅子内・スウェーデンヒルズ・土当別・パーソナルタウンを除く若葉町	第1水曜日	第4木曜日
元町・緑町・東町・春日町・栄町・樺戸町・対雁・川下右岸・川下左岸	第2水曜日	第3木曜日
白樺町・北栄町・錦町・末広・美里・下川町・六軒町・中小屋・金沢・東裏・東蔵倍・蔵倍町	第3水曜日	第2木曜日
幸町・大町・泉町・旭町・方代町・西町・弁慶別・茂平沢・みどり野・青山・青山中央・二番川・四番川・若葉町のパーソナルタウン	第4水曜日	第1木曜日

公民館図書室から(本 公島館内)

新着図書

利用は月曜、祝祭日を除く10時から17時まで

一般図書

著者	図書名
室井 滋	すっぴん魂(コン)
ヨースタイン・ゴルデル	ハロー?
マークス 寿子	ひ弱な男とワフワフした女の国 日本
ジュニーノ・ロス	食べすぎてしまう女たち
小池 真理子	欲望
信田 さよ子	一卵性母娘な関係
吉本 由美	かっこよく年をとりたい
ホリー・モリス編	愛した人とフライフィッシング
原田 宗典	しょうがない人
川崎 キヌ子	気の利いた「ちよっとしたひと言」
トリー・ヘイデン	檻のなかの子
伊集院 節	あの子のカーネーション
赤川 次郎	三毛猫ホームズの失楽園
石井 郁男	小学生の勉強法 伸びる子には秘密がある
主婦と生活社	すぐ作れる夕食のおかず

児童図書

著者	図書名
尾子 藤兵衛	忍たま乱太郎 見おとをたてるなの役
夜の怪談編集委員会	夜の料理室でわらうガイコツ
舟崎 靖子	1わん・サル・くみへようこそ!
水木 しげる	3年A組おぼけ教室
山脇 恭	きゅうきゅうしゃはたいかつかやく
つちだよしはる	のはらでいただきます
神沢 利子	おべんとうをたべたのはだあれ
ジュズ・ファンター	はるまでまてごらん
わたなべしげお	よういどん
キノノ サチコ	ノタンテツケむしむし
C&Jホーキンス	幽霊のひみつ
海老原 美宜男	あたらしい自動車
正道 かほる	ぼくんちどうぶつえん
せな けいこ	ちいさなたまねぎさん
チナン・ナティアー	パー・パ・パ・パみに入る



12月23日オープン(予定)
 2コース備えた中小屋スキー場

スキーシーズンの到来となり、町営の中小屋スキー場がオープンします。昨年からの、既設の「グダイナミックコース」に上級者向けに加え、「ファミリーコース」初心者・中級者向けが新設され、2コースになりました。スキーヤーはもちろん、スノーボーダーのニーズにも応えることのできるスキー場です。

ナイター設備完備で、駐車場のスペースも十分です。是非ご利用ください。

オープン

12月23日(祝) 9時~
 (23日はリフト無料開放)

営業時間 9時~21時

リフト料金(子供は中学生以下)

【日中券(9時~16時)】
 大人1,800円
 子供1,200円

【ナイター券(16時~21時)】
 大人1,000円
 子供500円

【1回券】
 大人1,500円
 子供1,000円

【12回券】
 大人11,500円
 子供1,000円

【シーズン券】
 大人12,500円
 子供1,500円

交通機関 JR東中小屋駅から徒歩15分

降雪状況により、オープン日を延期する場合があります。

申込・詳細 総合体育館(☎213833) または中小屋スキー場(712444)へ。

衛生 除雪車の通過後に
冬期間のゴミ出し

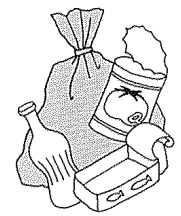

ステーションへの「ゴミ出し」は6時から8時までとされていますが、冬期間は道路の除雪作業でゴミが散乱したり作業に支障をきたす場合があります。
ゴミ出しは収集日の朝、除雪車が通過した後に出すよう協力願います。
また、近所同士で声をかけ合い、「分別収集」の協力とともに決められた収集日に出すようお願いいたします。

募集 募集しています
まちづくりに関する写真
～2・28

「北の生活景観'97実行委員会」では、まちの暮らしに根ざした、絵になる景観を撮った写真を募集しています。
対象作品
環境との調和・住民参加など、まちづくりの素晴らしさを感じさせる生活景観。
応募期限 2月28日(土)
応募方法

相談 利用ください
交通事故の相談

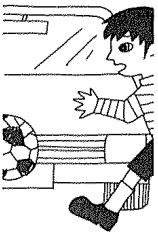

「交通事故相談所」では、交通事故にまつわる様々な問題解決策や疑問などに専門員が相談に応じています。
相談日時 月・金曜日、9時～16時(弁護士相談は毎週水曜日)
相談場所・問い合わせ
北海道交通事故相談所(札幌市中央区北3条西7丁目・道庁別館1階) ☎011-261-0568

催事 参加ください
「ほがぼが雪らんど」
1/8～11

雪の中の集団生活を通じて、冬の自然に親しみながら仲間をつくってみませんか。
期日 1月8日(木)～11日(日)
会場 ネイバル砂川(道立砂川少年自然の家)
対象 小学4年生～中学1年生
定員 50名(定員になり次第締切り)
参加料 7,000円
内容 班活動、雪洞づくり、雪

所定用紙に必要な事項を記入の上、写真(1作品2枚以内)を添付し申し込みください。
選定結果・表彰
来年4月、北海タイムス紙上で発表。入賞者には表彰状が贈呈されます。
その他 写真は自薦・他薦いずれも可。写真は返却されません。
主催 北の生活景観'97実行委員会

催事 来場ください
アワウワ・ライオン・ゴサト
12・14



当別中学校吹奏楽部OBでつくる「当別アンサンブルファミリー」と、町内の吹奏楽愛好者が参加の「コンサート」が開かれます。
是非鑑賞ください。
日時 12月14日(日)
16時30分開場・17時開演(19時終了予定)
会場 改善センター(白樺町)
内容 吹奏楽演奏
1部 クラシック曲(3曲)
2部 アンサンブル(6曲)

催事 参加ください
「新春スキーのついで」
1/5～8

期日 1月5日～8日
会場 国立大雪青年の家・富良野スキー場・パークヒルバレースキー場
対象 高校生以上
コース(重複不可)
① エンジョイコース(初心者～上級者・中高年齢者)
② チャレンジコース(級別技能テスト受験希望者)
③ ハイテクニックコース(1級取得者・準指導員を目指す方)
④ 学校体育スキー指導者養成コース(教員)
⑤ スノーボードコース(スノーボード経験者)
定員 400名(スノーボードコースは先着30名)
参加料 22,000円
講師 全日本スキー連盟指導員・全日本スノーボード協会員
申込期限 12月18日(木)
主催 国立大雪青年の家
申込 詳細 申込方法など、同青年の家(上川郡美瑛町白金 ☎0166-944-3121)へ。

セミナー 参加ください
道医療大学のセミナー
12・20



北海道医療大学では経済・健康・介護に関する問題を取り上げたセミナーを開催します。
「豊かな暮らしづくり」に役立つ情報を聞くことができます。是非参加ください。
日時 12月20日(土)、13時30分～15時
会場 札幌医療福祉専門学校(札幌市北区あいの里2条5丁目)
演題 高齢社会の財政問題
講師 安部雅仁(同医療大講師)
申込 詳細 道医療大学教育事業課(金沢 ☎3122-11内線2174)
その他 開設されました
札幌東地域産業保健センター
同センターは、産業医を選任す

自衛官募集

募集項目	資格	試験日
2等陸・海・空士	18歳以上27歳未満の男子	1月4日
自衛隊生徒	17歳未満の男子	1次 1月5日 2次 1月21日・25日

その他 年末年始は休みます
神経芽細胞腫検査
12/23～1/4

年末・年始は「検査センター」が休業になります。
「神経芽細胞腫検査」を受ける方は期間中、同センターに、お紙を郵送しないようお願いいたします。
休業期間 12月23日～1月4日

労働 道外(空)期求職者利用を
求人企業説明会が開かれます
1・8

東京や神奈川など、冬期間道外へ出稼を希望される方を対象に、求人企業の説明を兼ねた集団選考会が開かれます。
日時 1月8日(木)、10時～15時
場所 札幌サンプラザ(札幌市北区北24条西5丁目)
求人地域
東京、神奈川、愛知、大阪など
職種 主に建設業、製造業(自動車・電気・機械組立など)
詳細 ハローワーク札幌北(☎011-743-8609内線44)

北海道医療大学では経済・健康・介護に関する問題を取り上げたセミナーを開催します。
「豊かな暮らしづくり」に役立つ情報を聞くことができます。是非参加ください。
日時 12月20日(土)、13時30分～15時
会場 札幌医療福祉専門学校(札幌市北区あいの里2条5丁目)
演題 高齢社会の財政問題
講師 安部雅仁(同医療大講師)
申込 詳細 道医療大学教育事業課(金沢 ☎3122-11内線2174)
その他 開設されました
札幌東地域産業保健センター
同センターは、産業医を選任す

募集します
第15回「夏至祭」のスタンプ

スウェーデンの伝統行事「夏至祭」は来年15回を迎えます。さらによりよい、国際的イベントを目指し、企画から実行まで参画していただけるスタッフを募集しています。
あなたのアイデアと熱意を「夏至祭」に活かしてみませんか。



対象 「夏至祭」を、当別町とスウェーデン・レクサンド市との姉妹都市提携の証であると理解してくださる方
募集人数 若干名
応募期限 1月16日(金)
第15回夏至祭
平成10年6月21日(日)
応募先・詳細 企画課企画振興係(内線243)

一税に関する標語で
3人が署長賞を受賞

中学3年生を対象に札幌北税務署が募集した「税に関する標語」で、町内合計115点の応募の中から佐々木誠くん(当別中)、賀島敦志くん(西当別中)、菅原一人くん(中小屋中)の3人が、「札幌北税務署長賞」を受賞しました。

納税は みんなの未来を
佐々木 誠くん(当別中) 築く種

納税で かなえるみんなの 優しいねがい
賀島 敦志くん(西当別中)

つくろうよ! きれいな街を
税金で
菅原 一人くん(中小屋中)



お子さん連れてどうぞ クリスマスコンサート

私たち、当別小学校PTAのママさんコーラスグループ・パールシンガーズは、当別小学校に通っていた子供たちのお母さんを中心に10年前結成しました。以来、町の文化祭や老人ホームの慰問、「金道ママさんコーラスの集い」への参加など、楽しく負いわずに歌ってきました。

今年10周年の活動の節目の年で、10周年記念を兼ねたクリスマスコンサートを開きます。曲目はハレルヤ・大地讃頌・日本昔話など10曲程度を予定しています。飲み物などを用意するほか、当別中学校のレイディス・ハイモニーも友情出演してくださいませ。この機会にメンバーが増えることを期待しています。

ふれあい 掲示板



結成につき会員募集 バドミントンサークル

一緒にバドミントンを始めませんか。私たちは、「西部地区にバドミントンサークルを作ろう」と、声をかけ合っている仲間です。活動場所は「西宮別コミュニティセンター」を予定していますので、特に西部地区の方々には参加していただきやすいと思います。

また、小さいお子さん同様に楽しめるようなサークルを考えています。育児疲れの発散、健康増進・親睦に、若いお母さんも是非加入ください。会費や活動日などは、相談の上決めます。連絡お待ちしています。

▼対象 男女を問わず、練習日に集まれる方なら何でもOKです。
▼活動日 毎週一回・午前
▼会費 相談のうえ決定
▼連絡先 森下(当別太・5614452)

このコーナーは、皆さんに利用していただくために設けたコーナーです。グループで主催のイベントやサークルの会員募集、ボランティア要員の募集などに利用ください。

申し込みは、登録希望月の前の月の6日までに、企画課広報聴係(☎3-2330内線242)へ。営業行為に類する内容のものは掲載できません。

▼日時・会場 12月20日(土) 15時、当小体育館
▼詳細 辻(☎310615)

出生おめでとう ご報告いたします

10月16日・11月15日届出分

氏名	年齢	世帯主	住所
上坂 智子	幸一	中山	中山
山下 英一	幸一	中山	中山
岩田 妙子	幸一	中山	中山
片桐 順一	幸一	中山	中山
原 雅美	幸一	中山	中山
宮本 まき	幸一	中山	中山
須藤 保	幸一	中山	中山
須藤 モト子	幸一	中山	中山
川尻 昭一	幸一	中山	中山

町政功労者逝去
ご冥福をお祈り申し上げます

片桐順一さん
(11月1日逝去・弥生・72歳)
(受賞歴)町政功労者賞受賞(昭和59年)
(経歴)昭和18年から昭和35年まで17年間「当別消防団員」として、また昭和38年から昭和56年まで18年間「当別消防団職員」として民生の保全と消防行政のために寄与されました。

内科系急病当番医

★診療時間
平日 19時～翌朝7時
土曜 19時～翌朝7時
日曜・祝祭日 9時～17時
下段は19時～翌朝7時

※受付前に確認してください。

1 2 3 4 5 6 (7)	1 2 3 4 5 6 (7)
7 8 9 10 11 12 (13)	7 8 9 10 11 12 (13)
13 14 15 16 17 18 (19)	13 14 15 16 17 18 (19)
19 20 21 22 23 24 (25)	19 20 21 22 23 24 (25)
25 26 27 28 29 30 (31)	25 26 27 28 29 30 (31)
31 1 2 3 4 5 6 (7)	31 1 2 3 4 5 6 (7)
7 8 9 10 11 12 (13)	7 8 9 10 11 12 (13)
13 14 15 16 17 18 (19)	13 14 15 16 17 18 (19)
19 20 21 22 23 24 (25)	19 20 21 22 23 24 (25)
25 26 27 28 29 30 (31)	25 26 27 28 29 30 (31)
31 1 2 3 4 5 6 (7)	31 1 2 3 4 5 6 (7)

近藤 藤 医院 (☎23-2021園生)
大中央医院 (☎26-2332太美町)
大動 江 医院 (☎23-3010錦戸町)
とべつ内科クリニック (☎2-1313園生)

みんなの ひろば



押野見八重子さんが厚生大臣表彰
6氏も道社会貢献賞を受賞

押野見八重子さん(弁華別・71歳)が10月23日、群馬県で開かれた「全国食生活改善推進員団体連絡協議会大会」の席上で厚生大臣表彰を受賞されました。押野見さんは昭和22年から、婦人会活動を通して食生活改善運動に参加。道や町の「食生活改善協

議会」役員を務めるなど、町民の栄養改善に貢献されたものです。このほか、北海道が表彰する社会貢献賞(9月以降受賞)には、長年社会福祉活動や統計調査員、町職員として貢献されている次の方々が受賞されました。

▼社会事業関係功労
宮水美代子さん(幸町・71歳)
工藤はる子さん(元町・63歳)
▼統計功労
目黒利作さん(弁華別・63歳)
向井密二さん(中小屋・60歳)
大坪慶博さん(ヒトエ・54歳)
▼自治功労
小林 登さん(春日町・62歳)

全国表彰受賞
佐々木さんと橋本さんなど
「町社会教育委員会の委員長な

今年10周年の活動の節目の年で、10周年記念を兼ねたクリスマスコンサートを開きます。曲目はハレルヤ・大地讃頌・日本昔話など10曲程度を予定しています。飲み物などを用意するほか、当別中学校のレイディス・ハイモニーも友情出演してくださいませ。この機会にメンバーが増えることを期待しています。

▼日時・会場 12月20日(土) 15時、当小体育館
▼詳細 辻(☎310615)

正しくお料理 ごはん



法律・登記の無料相談



法律相談
相談日 2月5日(木) (1月は休みます)
来所時間 13時～14時
申込・詳細 福祉保育課福祉係(内線133)

登記相談
(札幌法務局江別出張所職員が応じます)
相談日 毎月第1木曜日(ただし、1月は1月8日)
予約方法・予約先 「完全予約制」です。電話で相談日の前日正午までに同江別出張所(☎011-382-2132)へ。詳細 役員総務課総務係(内線222)

ご寄付 ありがとうございました



宮水美代子さん(幸町・71歳)が10月27日、役場を訪れ「町が建設を予定している文化センターの建設に役立ててください」と、伊達町長に500万円を寄付しました。

宮水建設株式会社「栄町の創業者である夫・龍美さん(73歳)を9月26日に亡くされたもので、ご子龍美さんが生前多くの方々に、お世話になったお礼に」と贈られた。

町は「町文化センター建設基金」に積立することになっています。また、このほか町社会福祉協議会にも50万円を寄付されました。

☆当別中学校へ
日本電信電話(田原米起札幌支店長)からインターネット関連の通信機器(50万円相当)
☆日本赤十字社北海道支部石狩地区当別分区分へ
宮水雅己(幸町)から50万円
千川原クマノ(青山)から1万円
澤内公(当別太)から5万円
上坂幸一(中小屋)から5万円
山下正雄(東夷)から10万円
山下正雄(東夷)から10万円
山下正雄(東夷)から10万円
関野クラ(青山)から雑巾30枚

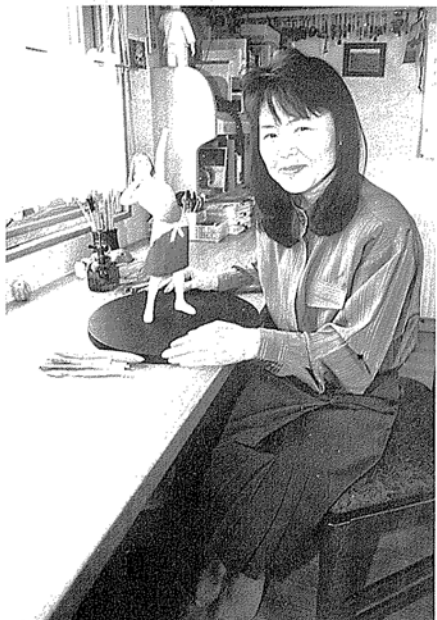

山内 眞美子まみこさん(主婦・太美町 1494 番地 13)

札幌市民ギャラリーで、11月9日まで開かれていた「第72回道展(道美術協会主催)」の工芸の部で、初出品の昨年に続いて2年連続入選の栄に輝く。作品はいずれも京人形の伝統が息づく陶人形で、10年来、少女などの女性像を創作する。「紙粘土」師範。当別町出身で昭和26年生まれ。写真内は今回の入選作。

「手芸ではなく、工芸として一生追求できる人形づくり……」。私にとって、それは陶人形だったんです。」と、話す山内眞美子さん。
自宅には、素焼きにバステルトーンの優しい色合いをした、10センチから60センチほどの可憐な少女像が所狭しと並びます。
山内さんが人形の創作を始めたのは、今から18年前。最初は「紙粘土」による人形づくり。札幌市内のデパートで開かれていた手芸展で、メルヘンチックな紙粘土の作品に魅了されたのがきっかけでした。山内さんは早速、同デパート主催の「文化教室」に入会。4年後には師範の資格も取得しています。
「陶人形」との出会いには、紙粘土を始めた8年後の昭和62年。「道展」や「札幌市民芸術祭」などに出品していた陶人形作家・橋本紀比古氏(札幌市)の作品との出会いでした。
当時、陶人形作家は京都でも40名ほど。橋本氏は北海道でも数少ない作家の一人でした。し

かし、山内さんは橋本氏が生徒を持たないのを承知で指導を懇願、札幌市内のアトリエに通いながら製作技術を学んだのです。
「陶人形」は素焼きの後、全体に「釉薬」を塗るのが一般的ですが、師匠である橋本氏の技法は釉薬を塗らないのが特徴。素焼きの温かい肌ざわりを生かすため、着色料は日本画に使われる岩絵の具(「岩石の微粉末」)が使われます。
「作品は、少女や女性、母子像を追求しているのです。」と話す山内さん。今年の「道展」出品の題名は「曙光Ⅱしよう」。宙(そら)をイメージに、朝日を受けて気持ち良さそうに伸びをしている女性像(写真)で、今年4月から約半年間かけて仕上げた背丈約35センチの繊細な作品です。
町教育員会主催の「紙粘土教室」では講師を務める山内さんの手からは、夢や希望にあふれた可憐な人形が生まれます。

編集後記



シンボルマーク
キャラクターの「こめちゃん」

■次の話は、私の知人のたけし君(仮名)に起きた交通事故の話です。
初冬のある朝、たけし君は寝坊のため、いつもより10分遅れで急いで車を走らせた。
事故現場は、たけし君の自宅から200mおもない、警段の通り横れた見通しの悪い交差点(一時停止の標識なし)。この交差点では、たけし君は通勤時に全く車を見かけたことがないことや、たけし君の通行する道が右側の道路からみると左側(左方車優先)であることから、たけし君はこう思った。
「車を走らせてないだろ、たとえ右側から車がきたとしても、止まってくれるだろう。」
たけし君が徐行をせずに交差点に入ろうとしたそのとき、その日に限って右側から1台の車が勢いよく出てきたようだ。
「アッ!」 たけし君はブレーキを踏んだが、路面は圧雪アイスバーンだったため、車を急に止めることはできなかった。
「ガッ!」
今月号では、冬の交通安全について掲載しています(617ページ)が、急いでさえいなければ、たけし君は事故に遭わずに済んだのではなかと私は思います。日頃から、ゆとりを意識した運転を心掛けたらいいですね。
■今年も1年が終わりとしていますが、振り返れば、毎月原稿の締切りに追われ続けた1年で、大変な年だったようにも思います。ゆとりが遠い日標のようではな気がします。ならない私です。(K・A)