

広報

TOBETSU

とらべつ

4

1998年4月1日発行

No.535

発行 北海道当別町 編集 企画部企画課



「おめでとう！ 元気で頑張れ日。」
(校門前で見送られる当別中の卒業生・3月13日)

町の人口20,586人(男性10,205人・女性10,381人)世帯数7,414世帯(3月1日現在、前月より10人減・1世帯増)

当別町の平成10年度予算

一般会計は105億2,300万円



3月6日から開会の「第2回当別町議会定例会」で、平成10年度の当別町一般会計予算案と4特別会計・水道事業会計予算案などが審議・可決されました。

初日の6日は、平成9年度の各会計補正予算案などが可決されたほか、平成10年度の予算案や諸議案の審議に先立ち、伊達町長と藤中教育長が町政・教育行政執行の所信を述べ、議員ならびに町民の理解と協力を求めました。

新年度の各会計予算案は9日から6日間、「予算審査特別委員会(内海英徳委員長)」で審議された後、16日に再開された本会議で105億2,300万円(前年度当初対比17パーセント減)の一般会計予算案が原案どおり可決されました。

また、合計60億6,365万1千円(同1.1パーセント減)の4特別会計・水道事業会計予算案も可決され、総額165億8,665万1千円(同11.8パーセント減)の新年度予算案が可決されました。

一般会計予算が前年度の当初予算よりも下回ったのは、春日団地建替工事や西当別コミュニティセンター、中小屋小学校の新築工事が完了したことなどによるものです。

新年度予算では、「在宅介護支援センター」や「訪問看護ステーション」の開設など、特に福祉施策に重点をおいて編成されたものです。

今月号では、新年度予算に対する町長、教育長の所信の概要とともに、平成10年度予算の概要をお知らせします。

町政執行の所信

町長 伊達 寿之

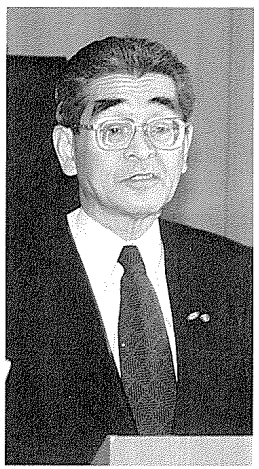

拡大する生活圏に対応する ひらかれたまちをつくるために

行財政運営

福祉の向上と財政の健全確保を基本としつつ、事務事業の優先度・緊急度の検討、既存の事業の見直しをし、財源の重点的かつ効率的な配分に徹します。

使用料・手数料などは、公平性を踏まえ一部の引き上げと消費税転嫁をお願いしてまいります。

町民参加

町民の意見や提言を政策に反映させるため町政懇話会の開催や広聴箱を活用して町民参加を推進します。



道路

国道は、道央圏連絡道路(国道37号当別バイパス)の早期完成や

275号より東の美原道路の事業推進、町内3国道の拡幅・歩道整備を要請します。

道々は、当別浜益港線の2次改築の促進、札幌当別線・岩見沢石狩線の改築・歩道整備を要請します。

町道は今年度、15線と31線の整備が完了します。このほか、建設省などの補助制度を取り入れながら計画的に整備を進めます。

道路の除排雪・防雪

冬期間の交通確保は快適な生活を送るための根幹で、道路の除排雪には万全を期します。吹雪対策として防雪柵の整備も引き続き進めるとともに、国道・道々の防雪対策事業の促進を要請します。

恵まれた自然と調和した 美しいまちをつくるために

総合計画の策定

11年からスタート予定の「第4次総合計画策定」に当たり、「町総合開発計画審議会」で基本構想・基本計画の審議をいただき、その後基本構想の議会議決をいただくよう努めます。

都市計画事業

公園緑地事業では、西部地域の都

公共交通

JR学園都市線の整備は緊急課題で、架替工事に着工した石狩川鉄橋の早期完成を要望などを進めます。

青山線のバス運行は、JRの発着時刻に合わせた運行など、安全で安心して利用できる交通機関としての運行に努めます。

国際交流

今年度はレクサンド市から青少年など20名の来町が計画されています。ホームステイによる交流を推進し、「日本で唯一夏至祭を開催する町」として全町民の参加協力をいただくよう努力します。

また、留学生を招きホームステイによる交流も推進します。



市公園(あいい公園)の整備に4年計画で取り組み、今年度は実施設計・用地買収などを行います。

都市計画道路事業では、引き続き北栄通の用地買収・支障物件の補償・改良舗装工事に取り組みます。

8年度より実施の「当別幸町土地区画整理事業」は、建物などの支障物件の移転補償に取り組みます。

北海道が実施する「当別大通街路事業区画」については、早期着工に

安心してくらしをすすめるため

当別ダム対策

建設事業に伴う損失補償基準の合意により水没住民などの生活再建が大きく進展しましたが、引き続き「代替地等先行取得資金利子補給」などの生活再建対策に努力します。

水源地域対策は知事との協定を遵守し、背後地対策事業は北海道の事

ついで関係機関と協議を進めます。

町名整備と地籍

混在している字名を解消し分かりやすい区域・名称を定める「町名整備事業」は、今年度から西部地区の整備を進めます。

地籍業務は、調査後の異動情報処理、地籍図・地籍簿などの適正な維持・管理に努めます。

業実施の時期と整合させながら町が実施する移転事業の要綱を成文化し必要により調査をします。

直下流対策は振興策の取りまとめなど、住民の意向を踏まえて具体化に努めます。

当別ダムを計画どおり推進するため、関係住民の理解と協力を得るよう努力するとともに起業者である北



海道に強力な対応と支援を積極的に要請します。

水道・下水道事業

節水の呼びかけ・不連続給水に努めるとともに、老朽配水管更新事業も継続し有収率の向上に努めます。

9年度から着手した西部地区の公共下水道事業により管渠布設・当別西部ポンプ場の建設を促進します。

また、本町地区は汚水処理・雨水排除対策として管渠を整備します。

衛生関係

「集団資源回収奨励金」を交付し、さらに資源回収・ゴミの減量化に努めるほか、分別徹底などの意識高揚や環境美化の促進に努めます。

事業系ゴミは事業者の責任において処理することなどを督促します。

墓地整備は、東裏墓地の環境整備など適正な管理運営に努めます。

食中毒予防については、給食提供施設や保健所・幼稚園・学校などと連携し予防と予防知識の啓発に努めます。

防災対策

防災関係機関との連携強化・災害時の初動体制の早期確立を目指し、自主防災組織の協力を得て防災訓練を実施します。

消防行政については、今年度完成

治水対策

国直轄の石狩川は抜本的な治水事業の取り組み、河道・関連橋りょう整備を、北海道管轄の当別川は当別ダム事業の促進、材木川改修2期工

子供からおとなまで 健やかな心のかみりまひまひ

保健対策

乳幼児などの各種検診や各種がん検診、基本健康審査、予防接種などを行い、疾病の早期発見・早期治療を推進します。また、健康まつりや各種教室の開催、リハビリ事業などの促進に努めます。

「訪問看護ステーション」を開設し在宅医療の推進に努めます。

夜間・休日の救急医療は医師会と連携し安心して医療が受けられるよう推進します。

当別保健所の支所設置については保健所の必要性を強く訴え、支所の見直し時に見直しを要請します。

高齢者対策

12年度から介護保険制度が施行されることから、高齢者のニーズ調査を行い、介護保険事業計画と新老人保健福祉計画策定に向けた取り組みを進めます。

ホームヘルパーを増員し派遣世

事の早期完成を要請します。

また、町管理河川・排水路は、今年度ガンビ沢川の改修事業に着手するほか、国営かんがい排水事業や排水対策特別事業を取り入れながら水害のない町づくりに取り組みます。

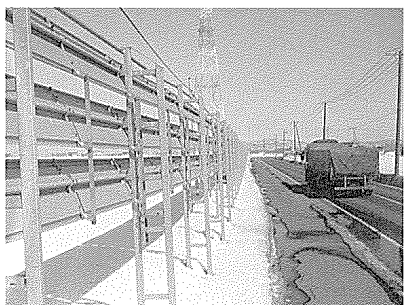

の当別消防庁舎を拠点に近代的な施設・設備の充実と広域的協力体制の強化に努めます。

交通安全対策

「スピードダウン運動」や「シートベルト着用」の推進、各種啓発活動、交通安全教室を開催しながら交通安全意識の高揚に努めます。

また、各道路管理者や関係機関と連携し、道路交通環境の整備や効果的な交通規制の推進に努めます。

陳情・要望

国や道に対する開発予算の陳情・要請やJR北海道などに対しても住民要望を速やか・的確にとらえ、町議会、各開発促進期成会などとともに陳情・要望活動を展開します。

助成を拡大します。

幼児保育対策

幼児人口の地域的な増減が保育所運営の大きな課題となっていますが、父母の理解を得ながら施設整備と保育所機能の充実に努めます。

また、国のエンゼルプランと整合性をとりながら障害児保育の充実や交流保育などの子育て支援を推進します。

人材の育成と歴史 文化を大切にすすめるまちづくり

人材育成

地域活動や町づくりリーダーの養成が肝要であると考えます。創造的な発想や町づくりに熱意と意欲のある町民に対し、研修会に必要な費用などを引き続き支援します。

教育文化スポーツ対策

依然憂慮すべき状況にあるいじめ問題は、善悪の判断力や思いやる心を育てるとともに引き続き当別中学校にスクールカウンセラーを配置します。

国際的な広い視野をもち、自分の考えを表現できる基礎的な力を育成するため、国際交流学習や英語講師招へい事業を進めます。

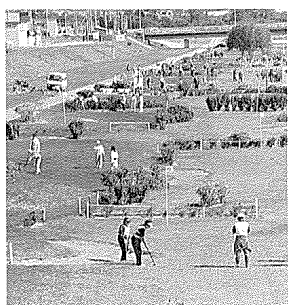

屋小學校は外構工事、当別幼稚園は屋根改修、西当別中学校は生徒増に対応のため基本設計をするほか各学校の環境整備に努めます。

学校給食は給食内容の充実はもとより衛生管理の徹底に努めます。今年度も青年の海外研修・女性の国内研修事業を実施するほか、生涯

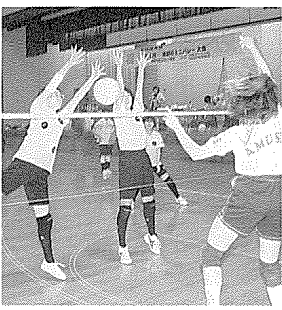

多様な可能性を生かした産業のあるまちをつくるために

農林業対策

農業の活性化や体質強化のため、栽培技術の支援や機械施設の導入・防風網の設置・小排水路整備・新たな農業生産の取り組みなどに助成するとともに、花き・野菜生産拡大のため引き続き地域特産物振興事業を実施します。また、花き生産者の意欲増進や消費者の花とのふれあいを拡大するため休制の充実を図るほか、農産物の産直や加工品の生産

学習セミナーは通年開催します。文化センターの建設については、施設のあり方について建設準備検討会で協議をいただき進めます。

スポーツについては、ライフスタイルに合わせたスポーツ教室や野外活動事業の実施、総合体育館を核とした施設の有効利用に努めます。青少年の健全育成と非行防止については、指導センターを中心に各関係機関と連携しながら進めます。

北海道医療大学

町内には2,400名の学生の約半数が居住していますが、大学・大学生・町民が互いの立場を理解し、大学が持つ知識を隔たりなく享受できる環境づくりに努めます。

生産基盤整備については、地元の意向を配慮し生産性の高い土地基盤整備の推進と受益者負担の軽減に努めます。また、担い手の育成については、経営改善に必要な資金の利子助成や新たに「農業生産組織支援推進事業」、「農業後継者就農奨励金交付制度」を創設し青年農業者の確保・育成対策を充実します。

教育行政執行の所信

教育長 藤中 彰二



学校教育

本町の歴史や文化はもとより、外国の文化や習慣・価値観などの理解を深めるため国際交流学習や外国人英語講師招へい事業を充実します。地域の人々を講師とするなど、特色ある教育課程を編成し地域に根差した学校づくりを進めます。「いじめ」の問題に関しては、引き続き当別中学校にカウンセラーを配置するとともに保護者や関係機関と連携をとり全力で取り組みます。

障害・複式・幼稚園教育

障害の状態に応じた教育を一層促進させるため、母子通園センター事業の充実とともに西当別小学校に特殊学級を新設します。へき地複式教育は、東裏小學校を



畜産については、飼養管理技術の向上やコストの低減、計画的・効率的な飼育管理施設の整備などの充実にも努めます。

林業については、流域森林総合整備事業や森林整備対策事業など、町・民有林の整備促進に努めます。

観光対策

「道民の森」は、今後さらに宿泊施設や学習施設などの整備も進められることから、本町経済への波及効果を図るために既存の観光資源の環境整備と地域産業との連携を密にし観光の振興を進めます。

主要観光施設の案内板設置などを主な内容とする、創立30周年記念事業実施の町観光協会を支援します。

また、キャッチフレーズ「ゆとりつち当別」を合い言葉に、各機関の協力を得ながら、「行ってみようまち・とうべつ」の実現に努めます。

商工業対策

地域の活性化や商工会機能充実のための助成、当別町中小企業特別融資制度の普及に努めるとともに、「当別町商工会まちづくり委員会」の意見を聴き活力あるまちづくりに取り組みます。

引き続き商店街振興に係る補助も継続し、商店街駐車場整備など楽しく買物ができる商店街づくりに努めます。特に今年は、中小企業大学校で研修を受講する商工業者に対し支援します。

労働対策

雇用条件の改善と労働意欲の向上を図るため、前年に引き続き労働講座の開設や町内商工業従事者の永年勤続表彰を行います。また、冬季雇用保護制度の充実にも努めます。

学校給食

栄養バランスのとれた食事の提供はもとより、健康増進や体位・体力の増強を積極的に進めます。また、食材の精選や調理・管理の充実に努め、食中毒防止に細心の注意を払いながら衛生管理の徹底に努めます。

社会教育

生涯学習の高まりを促すため「生涯学習セミナー」を開催し、自主的な学習の支援・広域的な社会教育を推進します。

青少年の健全育成

子供会活動やスポーツ少年団団体活動など地域全体で育成するよう努めます。若山町から訪れる少年国内研修の児童と、野外体験活動を通じ交流を深め合います。

引き続き当別・西当別でプレイハウスを開設するとともに、西当別の定員を増やします。少年の意見発表会、青少年健全育成町民の集いを開催するとともに、指

文化活動

公民館や西当別コミュニティセンターなどの社会教育施設を活用し、ニーズに合った公民館教室などの事業を開催し、文化・芸術活動の推進に努めます。

文化財保護

文化財の調査・収集を行うとともに文化財の保存と活用にも努めます。

スポーツ振興

各種スポーツ教室の開催やサイクリング・ファミリー登山などの野外活動事業を進めるとともに、クラブ・サークルなどの援助・育成にも努めます。

歳出予算概要

10年度の一般会計

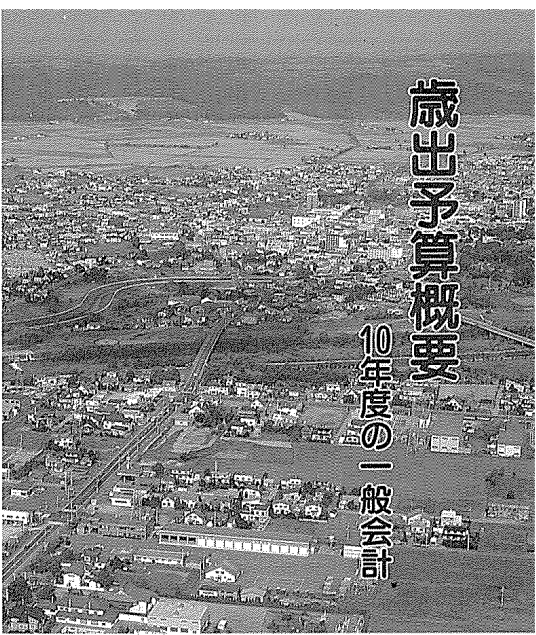

議会・総務費

町議会議員23人(欠員1人)の報酬など議会費に1億3,205万円... 地域集会所の運営や街路灯の設置・維持に1,315万円

民生費

75歳以上に敬老年金として1,920万円... 68歳以上に老人健康管理手当1,175万円

衛生費

夜間・日曜などの救急医療業務の補助、中小企業特別融資利子

労働・商工・観光費

労働者福祉センターの運営に460万円... 町商工会や商店街振興の補助

農林水産費

農業委員会委員(28人)の委員報酬など農業委員会費に2,570万円... 地域特産物振興事業

土木費

町道の除雪委託や排雪車両借上料など機械センター費に2億5,720万円... 道路維持や合計35路線の町道の改良

教育費

教員住宅の土地借上料など事務局費に2,910万円... 学校医・歯科医報酬や予防接種医報酬

その他

石狩北部地区消防事務組合負担金として消防組合費に5億4,025万円... 長期借入の元金や利子償還

平成10年度予算

一般会計

105億2,300万円

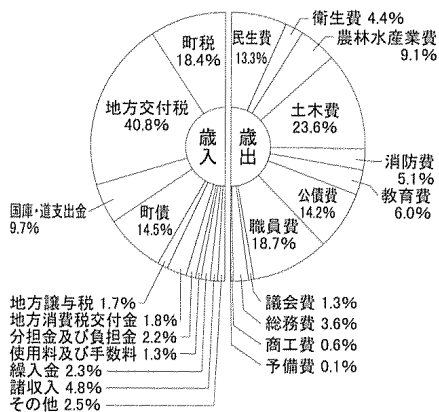

特別会計

合計 53億6,700万円

Table listing special accounts: 老人健康保険 (22億5,000万円), 国民健康保険 (15億2,100万円), 下水道事業 (15億1,500万円), 農業集落排水事業 (8,100万円)

水道事業会計

6億9,665万1千円

主な新規事業と補助・助成などの拡大事業

- 青山会館と仮称東町・緑町会館の建設... 訪問看護ステーション、在宅介護支援センターの設置... 1,039万円

ご冥福をお祈りします 青山議長が急逝



当別町議会の青山義虎議長(対馬・71歳)が3月20日、病氣のため急逝されました。町民とともにご冥福をお祈り申し上げます。

今月から緩和されます 給水装置と工事に関する規制



国は経済構造の改革や国際協調に向け、さまざまな分野で「規制緩和」を進めています。水道関係では、給水装置工事を行う「指定店制度」と給水装置の構造・材質の2点について水道法の改正が行われました。

指定店制度が改正されました

給水装置の工事業者を定める「指定店制度」は、国の行政改革委員会などから「各市町村の指定要件が統一されておらず広域的事業活動を阻害している」と指摘されてきました。このため今回の改正で、次の要件に適合していれば水道事業者の指定を受けることができることになりました。

現在の指定業者と修理当番日

毎月1日～10日
辻野建設工業㈱ ☎313579
毎月11日～20日
大栄建工㈱ ☎312032
毎月21日～月末
三共建設 ☎313519

①事業所ごとに「給水装置工事主任技術者」を置くこと

②厚生省令で定める機械器具を有すること……など

「給水装置工事主任技術者」の資格は国家資格で、全国統一した技術力が確保されるものです。

装置の構造や材質の規制が緩和されました

今まで給水装置と資材は、各市町村が個々に定めた基準に適合した製品を使うことになっていましたが、今回回は、給水装置の構造と材質の基準を明確化しました。このため、基準に適合した構造・

材質であれば、使う側の責任で自由に選択できることになりました。

また、工事費軽減のため水抜栓の本数を減らした場合は、複数の蛇口を同時に開けたときに水圧が低下し、水の出が悪くなったたりガス湯沸し器の火が消えたりすることがあるほか、場所ごとの水落しができるように不便さも生じます。

この規制緩和（水道法の改正）により、指定を希望する工事店が近傍より参入することが予想されますが、新たに工事店を指定した場合は順次広報などでお知らせします。

また、指定工事店に対する施工基準の指導徹底やアフターサービスの指導に努めます。

皆さん（発注者）の対応

給水装置の新設や改造・修繕工事などは今までと同じで、当別町の指定工事店だけが施行できます。

また、工事費軽減のため水抜栓の本数を減らした場合は、複数の蛇口を同時に開けたときに水圧が低下し、水の出が悪くなったたりガス湯沸し器の火が消えたりすることがあるほか、場所ごとの水落しができるように不便さも生じます。

法律改正により指定工事店が増え、さらに給水装置と資材の選定が自由になり選択の幅が広がりました。

なお、現在の指定業者・修理の当番制は表のとおりです。

しかし、給水装置は個人の財産で、皆さんが維持・管理しなければならぬ設備です。今後は装置や資材を選択する確かな目も必要で、サービスのより行き届いた指定工事店を選ぶことが肝心です。

水道に関する問い合わせは、当別町水道事業（☎212411）へ。

使用料・手数料など 公共料金の一部が変わります

3月6日から開会された定例町議会で、各種証明などの手数料と、幼稚園・保育所（へき地・季節）の保育料などの改正案が可決されました。

また、水道料金と下水道使用料は、7月分の料金（8月支払分）から、消費税3パーセントを負担していただくことになりました。

改正前の使用料・手数料のほとんどは、昭和59年度と62年度に改定されたもので、サービスに要する経費の増加や近隣市町村とのバランスなどを考慮し改定したものです。

町民サービス向上の観点から、さらに事務・事業の効率的な執行に努めますので、理解と協力をお願いいたします。

改定したのは、各種証明などの手数料、幼稚園とへき地・季節保育所の保育料、総合体育館の個人使用料などで、これらは7月1日から表に掲載の金額に変わります。

各改定額は、町民生活への影響などに充分考慮し、1回100円だった学生（高校生以下を除く）と一般の総合体育館使用料を130円に改定したほか、幼稚園・保育所の保育料を月額900円引き上げて8,900円に、また各種証明などの手数料については、一部を除き50円引き上げるなど最小限の改定にとどめたものです。

このほか、町民の皆さんは無料なため直接影響のない「みどりヶ丘葬苑」の火葬場使用料などが、4月1日から変わります。

また、法令などに基づき改定したホームヘルパー派遣手数料（1時間につき930円）については、前年分の所得税の課税状況などに応じた減免があります。

詳しくは福祉課高齢者サービス係に問い合わせください。

なお、表には掲載していませんが、「道路古用料」と「普通河川及び堤防敷地」の使用料も改定しています。詳しくは管理用地課管理係へ問い合わせください。

各種証明・閲覧などの改定（7月1日から）

手数料などの各金額は1件、または1筆1棟1件・1世帯・1戸籍・1枚1筆1件・1筆など、改定後の単価を表示しています。

種類	名称	金額	
証明手数料	営業に関する証明	450円	
	土地・建物・その他物件に関する証明、租税・公課に関する証明	350円	
	外国人登録済証明		
交付手数料	住民票・戸籍附票の写し、印鑑登録証の再交付	250円	
閲覧手数料	住民票・戸籍附票の閲覧		
地籍調査の成果など	地籍調査成果簿などに関する証明	地籍図	600円
		地番図	3,000円
		その他	600円
農業委員会が発行する証明など	その他	450円	
農業者経営基盤強化促進法に基づく嘱託登記手数料	土地の表示の変更の登記	1件	2,600円
		1筆	450円
	登記名義人の表示の変更・更正の登記	1件	2,600円
		1筆	450円
所有権移転の登記（相続に係るものを除く）	1件	6,500円	
	1筆	450円	

幼稚園・保育所保育料の改定（7月1日から）

区分	施設名	保育料
幼稚園	当別・鉄北幼稚園	8,900円
保育所	弁ヶ別・蔵岱・西当別・中小屋・川下・東裏・南・北の各保育所	（1人1カ月）

総合体育館個人使用料の改定（7月1日から）

学生と一般（高校生以下を除く）	1回130円 （12枚の回数券～1,300円）
-----------------	----------------------------

ホームヘルパー派遣手数料の改定（7月1日から）

1時間につき	930円
--------	------



**教育奨励賞に42個人・2団体
（スポーツ賞には10個人が受賞）**

9年度の「当別町教育奨励賞」と「当別町スポーツ賞」の受賞者ら。全国・全道規模の大会で優秀な成績を収めた個人と団体が対象で、教育奨励賞は小学生、スポーツ賞は高校生以上に贈られるものです。（敬称略。学年などは受賞時。3月20日・公民館）

教育奨励賞

書道（いずれも当別小学校）
全道書道コン特別賞：小竹信（1年）、富士本俊、矢田元輝（以上2年）、谷敷実咲（3年）、永瀬駿平（4年）
全国学生書道展覧会特別賞：松田雄太郎（2年）、小林貞典（4年）、鴻上祐輔（5年）
吹奏楽コン（金賞）など（いずれも当別中学校）
澤田淳末、市橋奈実、田中忠理、後藤恵里可、工藤美香、湯浅誠幸、村瀬順子、白木友深、須藤ゆかり、渡邊亜由美（以上1年）、渡邊菜都美、小谷麻那美、五十嵐さとみ、熊谷高美、岡本有真、大越尚樹（以上2年）、泉亨高美、松原愛、柳原好美、田中靖威子、長谷川晴香（以上3年）
管打楽器ソロン（3位）など
坂本祥之、服部早苗（以上当別3年）
弁論・絵画・ポスター
全日本中学校英語弁論大会出場
佐々木龍一（当別中3年）
全道野鳥絵画展金賞：細川優佳（同2年）
食中毒予防等ポスターコン最優秀賞：湯浅友美（東裏小6年）
サッカー
高円宮杯全日本ジュニアユース選手権大会など出場：中田幸弘、工藤宏明、佐藤賢、斎藤勇志（以上当別



青少年善行顕彰に2個人・3団体

9年度の「青少年善行顕彰者」に選ばれた2個人と3団体の代表者ら。個人では、育成会行事でリーダーとして活躍した湯浅洋祐くん（東裏小6年・顕彰時）と大津勇気くん（当別中1年・同）が選ばれました。団体では、中小屋小学校の火災以来、同校児童を励まし勇気を与えたことに加え、年2回のリサイクル活動を実践している中小屋中学校生徒会と青山中央小中学校児童生徒会・西当別小学校児童会が選ばれました。（2月25日・福祉センター）



新校舎にさようなら 中小屋小学校で卒業式

別れの言葉に一人ずつ作文を朗読する中小屋小学校（草野修校長・児童数21名）の卒業生6名。校長先生から卒業証書を受け取った6人は、式場に参列した父母等約60名に向かい「中学校では英語や部活動に頑張りたいです。」など抱負を述べました。同校は1昨年9月に焼失し、昨年8月からの新築工事により今年の2月20日に完成したばかり。鉄骨・一部鉄骨鉄筋コンクリート造で総床面積が約1,105平方メートル。校舎には普通教室3、特別教室2、図書室とランチルームを兼ねた多目的ホールなどが備えられ、校舎上方には大きな時計が取り付けられています。焼失以来、同校児童は中小屋中学校の空き教室で授業を受けていましたが、3月2日には落成式が行われ、5日からは新校舎で授業が始まっていた。新校舎には約2週間しか過ごせなかったものの、新校舎初の卒業生として立派に巣立っていきました。（3月19日）



町商工会 40年勤続の吉成さんらを表彰

辻野町商工会会長から表彰状が贈られる満40年勤続の吉成勝蔵さん（春日町・63歳・辻野建設工業㈱）。町商工会主催の「永年勤続優良従業員表彰式」で、5年ごとに満5年から40年勤続までの91名に表彰状と記念品が贈られました。また、同様に勤続20年から40年までの32人に、当別町からも感謝状と記念品が贈られました。（3月3日）



マイペースで完走 ス・ヒルズで歩くスキーの集い

当別町歩くスキークラブ主催の「ス・ヒルズ歩くスキーの集い」を楽しむ参加者。快晴の中、町内のほか岩見沢市などから84人が参加し心地良い汗を流しました。参加者の年齢は6歳から81歳まで幅広く、体力に合わせた5・10kmの2コースに分かれ、マイペースでゴールを目指しました。ゴールの後は、主催者が用意したおにぎりや豚汁に舌鼓を打ちながら疲れをいやしていました。（3月1日）



国保と年金

& A

国保

遠隔地国民健康保険証

私の家族は現在、国民健康保険に加入していますが、今月から長男が東京の大学に入学することになりました。しかし、国民健康保険証は一枚しかありません。長男が病気になる場合はどのように受診すればいいのでしょうか。

A 国民健康保険被保険者証は、原則として関係加入世帯に一枚のみ交付されますが、次の方には保険証を別に交付できます。
(1) 修学中の方で修学のため実家から離れて暮らす方には、㊸と表示された保険証を別に交付できます。
(2) 旅行や仕事の都合で長期間住所を離れる方、一時的に住所を離れ家族と別れて生活する方には、㊹と表示された保険証を別に

交付できます。
手続きは、行き先の住所を確認の上、国民健康保険証・印鑑を関係担当窓口まで持参ください。

■国保の加入日について
日本の保険制度は、未加入期間が無いことが前提の「国民皆保険」を原則としているため、職場などの社会保険や共済保険に加入していない方は、必ず国民健康保険に加入しなければなりません。
従って国保の加入日は、加入の届け出をした日ではなく「職場の保険が切れた日」か「転入日」になります。

このため、加入の届け出が遅れるとさかのぼって加入することになり、国保税もさかのぼって納めなければなりません。(週及適用)つまり、国保の未加入期間が長くなる程1年度に納める保険税が多額になり負担が大きくなります。ですから、次の事由により国保に加入するときは、14日以内に加入の届け出を済ませてください。
(1) 会社を退職したとき
(2) 他市町村から転入したとき

年金

平成10年度の国民年金保険料はいくらに変わるのでですか。

A 平成10年4月分から、定額は1カ月13,300円になりました。付加保険料は、平成9年度と同額の400円です。
また、保険料を4月30日までに1年分まとめて納付(前納)した場合は、表のように割引引きされます。

	月々納めた場合	前納した場合	割引額
定額保険料	13,300円 ×12カ月 =159,600円	155,750円	3,850円
定額+付加保険料	13,700円 ×12カ月 =164,400円	160,430円	3,970円

※4月中旬に2年間分を前納した場合の割引額については、役場窓口へお尋ねください。

平成9年度の国民年金保険料納付書はいつまで使えるのですか。

A 9年度の納付書を使うことができるのは4月30日までです。納め忘れのないよう願います。私は傷病により、現在2級の障害基礎年金を受給し生活しています。

更年期について……
更年期とは閉経前後の数年間のことで、一般的には45歳から55歳までに訪れると言われています。また、更年期には、女性ホルモンの全量が減ることにより、のぼせや発汗・冷え・どろき・めまい・だるさ・頭痛・肩こりなどの不定愁訴(原因がはっきりしない身体の異常)が現れることがあります。
3月5日には、改善センターで保健推進員研修会が行われたので

こんにちは 保健婦です



武井英子さん (役場保健婦)

ですが、明拓会札幌産科婦人科院長 郷久銀二(さとひさ・えつじ)医師による「更年期のころ」とから「題した講演がありました。心の悩みなどが更年期症状に影響する場合があるなど、更年期の方や更年期を迎える方などにとって参考になる話でした。今回はその一部を紹介いたします。

更年期の乗り越え方
(1) 更年期の乗り越え方
更年期障害は昔、病氣として認められず「我慢するものだ」と言われてきました。しかし、現在は病氣として認められるようになりました。更年期障害の大きな原因は、身体や精神にも影響するホルモンの減少によるものですが、女性ホルモン補充療法という安全で有効な治療法もあります。また、更年期障害は誰にでも必ず出るといえるものではありませんが、およそ10人中8人に何らかの症状がでます。
人により症状がかなり違う原因は、生活スタイルや物事の考え方や心身の問題、あるいは自身を取り巻く環境などの社会的問題の差によります。症状が出やすいのは、「当然いけない」と強く思う人や、「人に合わせよう・いい人でないければ」など、過剰に適応しようとする人の場合などです。
(2) 更年期の乗り越え方
人は、自分がどう行動するかを決める規範(自我)を持っていますが、時と場合に応じて屈服や理論的な考え方で行動する。大人の部分と、誰にも拘束されず自由に気ままにふるまう「子ども」の部分。を上手く使い分ける人は、

健康に過ごすことができます。また、人間の脳はホルモンや自律神経を調節したり免疫反応を高めたりする働きを管理していますので、物事を何でも楽しんでできる、何かに没頭し無我夢中になれることなども健康でいられる大切な要素なのです。
このほか、歩いたり身体を動かしたりすることも大変よいことです。
女性は更年期を境に自分の身体や生き方を振り返り、趣味や運動などの生活スタイルを見直さずかけに近づけていきます。
更年期を前向きにとらえ、身体の調子に少しずつ慣れていくことが更年期の上手な乗り越え方だと思います。
以上、郷久先生の講演を聞いて、紹介しました。
郷久先生は、心理的原因から身体症状がでる「心身症」の治療に取り組んでいます。
心療内科では、自己を客観的に見て、自身についてより深く知ることで、大切な要素になっていくように指導しています。
更年期を乗り切る方法は、更年期の女性のみならず、若年層の女性にも当てはまるものではなく、他の年代や男性にとっても、ストレスに対処する有効な方法の一つではないでしょうか。

健診と相談

マタニティスクール

Aコース
テーマ 妊娠中を健康に
受付 4月24日(金)
4月13日(月)
13時30分~14時30分
場所 母子健康センター(緑町)

乳幼児健診

対象の方には個別通知します。
4月13日(月)
13時30分~14時30分
場所 母子健康センター(緑町)

予防接種

〈個別接種〉
DPT (シフテリア、百日咳、破傷風)
対象 3カ月~90カ月未満
D T シフテリア・破傷風
対象 小学校6年生
麻疹
対象 1歳~90カ月未満
風しん
対象 1歳~90カ月未満と中学生

要予約医療機関(前日まで)

勤医協小川通診療所・近藤医院・田園通り澤崎医院・当別フアミリークリニック・太美中央医院・堀江病院
予約不要の医療機関(曜日と時間は指定)
とうべつ内科クリニック
DPT ①第1・3木曜日、13時30分~16時30分
②第2木曜日、13時30分~15時
③麻しん ④第2木曜日、15時~16時30分
⑤風しん ⑥第4木曜日、13時30分~16時30分

リハビリ教室

対象 脳卒中などで心身機能が低下している方へ、必要な訓練やリハビリテーションを行います。
とき 4月15日(水)、10時30分~14時30分
場所 母子健康センター(緑町)
申込 役場保健衛生係(内線127・129)

いきいきサロン

対象 自宅で閉じこもりがちの方や痴呆の悪化予防が必要な方
とき 4月22日(水)、13時30分~15時30分
場所 母子健康センター(緑町)
申込 役場保健衛生係(内線127・129)

当別断酒会

対象 「お酒」で悩んでいる本人や家族。
とき 4月6日・20日の月曜日
18時30分~20時30分
場所 当別保健所(緑町)
詳細 当別保健所保健婦係(☎32214)

お知らせ

town 情報

・役 場(☎3-2330) 8:45~17:15
 ・太美出張所(☎6-3190) 9:15~16:15

募集

道総合在宅ケア事業団 看護・福祉職員を募集

～4/20

「旭北海道総合在宅ケア事業団」では、10月に開設予定の「仮称・当別町訪問看護ステーション」と「仮称・当別町在宅介護支援センター」の職員を募集します。
 訪問看護ステーション職員
 (管理者)
 ▼募集人数 1名
 ▼応募資格 保健婦(士)または看護婦(士)で、看護実務経験が10年以上、年齢62歳以下、普通自動車を運転できる方。
 ▼勤務条件 常勤(8時45分～17時30分)
 ▼給与 事業団の規定により支給(非常勤訪問看護婦)
 ▼募集人数 3名
 ▼応募資格 保健婦(士)または看護婦(士)で、看護実務経験が3年以上、60歳以下、普通自動車

を運転できる方。
 ▼勤務条件 週3時間、または15時間
 ▼給与 時給制
 ▼勤務先 仮称・当別町訪問看護ステーション(緑町・母子健康センター内)
 ▼採用予定日 9月1日(非常勤は10月1日予定)
 ▼応募方法 履歴書(写真添付)を当別町役場住民課保健衛生係(内線127)へ。
 ▼応募資格・募集人数
 ①社会福祉士、または介護福祉士、社会福祉士 1名
 ②保健婦(士)、または看護婦(士) 1名
 ただし、①②とも実務経験が3年以上で普通自動車を運転できる方。
 ▼業務内容 介護に関する相談や保健・福祉サービスの情報提供、介護機器の紹介など。
 ▼勤務条件 常勤(8時45分～17時30分)
 ▼給与 事業団の規定により支給
 ▼勤務先 仮称・当別町在宅介護支援センター(緑町・母子健康センター内)
 ▼採用予定日 10月1日
 ▼応募方法 履歴書(写真添付)を当別町役場福祉課高齢者サービス係(内線136)へ。
 (以下は両方の募集とも同じ)

相談

気軽に利用ください 各種の相談ごと

行政に対する意見や苦情、人権問題、福祉制度などに関する相談ごとはありませんか。
 町内には園や道、当別町から委託を受けている各種相談員がいます。相談はいつでも無料で秘密も厳守されます。直接各相談員に申し出てください。
行政(官公庁)に関する意見など
 平出理三郎(☎3-2009)
人権に関する相談
 神田 光男(☎3-2460)
 宮永美代子(☎3-2303)
 三宮女里子(☎6-2136)
 各種心配ごとに関する相談
 下段 寿之(☎3-1622)

募集

募集します 嘱託保健婦

～4/17

町は、健康相談や検診・家庭訪問などの保健事業を行うため、嘱託保健婦を募集します。
 ▼採用機関・詳細 旭北海道総合在宅ケア事業団(札幌市中央区北1条西9丁目 ☎011-281-2120)
 ▼応募期限 4月20日(月)
 ▼採用方法 詳細 旭北海道総合在宅ケア事業団(札幌市中央区北1条西9丁目 ☎011-281-2120)
 ▼資格・募集人数 保健婦1名
 ▼勤務時間 月・金曜日の8時45分～17時15分の内、週29時間以内
 ▼月額報酬 177,700円
 ▼応募期限 4月17日(金)
 ▼提出書類 履歴書(写真添付)
 ▼申込・詳細 住民課保健衛生係(内線☎126・127)

福祉

医師等が訪問します

通院できない方の養育医療

寝たきりなどのため、医療機関などで行う「基本健康診査」を受けることができない方には、医師と看護婦が家庭を訪問します。気軽に申し込みください。
 ▼対象者 40歳以上の寝たきりの方や通院が困難な市民。
 ▼内容 基本健康診査(身体計測、血圧測定、尿検査、心電図検査、血液検査など)
 ▼料金 無料
 ▼申込・詳細 住民課保健衛生係 保健婦(内線127・129)

福祉

受講料を助成します

ホームヘルパー養成修習受講者

町は、厚生省指定の次の「ホームヘルパー養成修習」受講者に受講料を助成します。
 同研修は、社会福祉に関する知識の習得や訪問による援助技術の習得・施設実習を通じて介護のあり方などを学びます。
 1級課程は230時間、2級課程は130時間、3級課程は50時間の研修で、民間事業者等が開催しています。
 ▼対象者 在宅での介護力を高めるため、また今後の家族のためや

教育

利用ください

就学援助費制度

～4/10

町は、経済的な理由のある家庭の児童・生徒の学用品代などを援助しています。
 ▼対象者
 ①生活保護を受けている方
 ②生活保護が停止・廃止された方
 ③町民税が非課税、または減免された方
 ④児童扶養手当の受給者
 ⑤経済的に困りの方
 ただし②③④に該当の方は所得

福祉

無料バスを運行しています

「老人憩の家」の送迎

町は、「老人憩の家」を利用して送迎の方のために無料送迎バスを運行しています。
 「憩の家」はお年寄りのレクリエーションや教養・娯楽の場として利用いただいている施設で、運行日・乗降場所は次のとおりです。
 ▼運行日(敬老の日を除く祝日は運休します)



「ファミリー農園」の会員募集
 開園15周年を記念し、畑で会員3名に「道民の森」の香ばしりんごをプレゼント
 開園以来15周年目を迎える「ファミリー農園」は、当別町の一村一団町と町視光協会の運営で、毎年約300世帯の家族連れがジャガイモの栽培を通して土と自然に触れ親しんでいます。
 今春は、1区画4,500円(約13平方メートル)
 ▼申込期限 4月24日(金)
 ▼申込・詳細 同農園事務局(役場商工労働観光課観光係 ☎3-2330内線272)
 ▼イベント日程
 5月10日(月) 農園祭(種えつけ)
 7月5日(日) いちご祭り(土寄せ)
 9月6日(日) 収穫祭り(イモ堀り)
 ▼その他の催し 青空市場・ジーンズカンコーナ―・子供緑日が開店するほか、ゲーム大会なども行われます。



公民館図書室から(本公民館内)

新着図書

利用は月曜、祝祭日を除く10時から17時まで。

著者	図書名
高村 薫	レディ・ジョーカー 上・下
三田 寛子	さいしよの一步
エリカ・スミス	トナカイ月 上・下
滝本 久美子	私、たたかう中学生
平岩 弓枝	はやぶさ新八郎(4巻5冊時短おたき)
A K K O	リトルワウラーの探しかた
連城 三紀彦	美女
松田 美智子	なにか彼女を狂わせたのか
カレン・R・クレイマン	赤ちゃんを愛せない
渡辺 雄二	遺伝子組み換え食品Q&A
栗原 直哉	お医者さんの食卓
権名 用次郎	おろかな日々
赤尾 崎文	赤頭巾ちゃん回りの道
尾崎 文	お酢を使った健康料理

児童図書

著者	図書名
岡田 淳	選ばなかった冒険
ウェルト・ディズニ	ヘラクレス
山下 明生	左ききのネコ
水木 しげる	おぼけレストラン
原 ゆたか	かいけつゾロリのきょうふのカーレース
松谷 みよ子	わらう死に神
ニル・ヴァン・デン・ホルツ	かばくんのしま
角野 栄子	おひさまアコちゃんまいにちまいにち
長 新太	こんなことであるかしら?
クレア・ジャレット	キャサリンとライオン
ジャック・デュケノット	おぼけパーティ
J・ワグナー	まっくらけのまよなかネコよおほい
佐々木 マキ	変なお茶会
やなせ たかし	アンパンマンとせいうちおじさん
斉藤 洋	ぶてらのタクシー

▼帰りのバス

- 太美行き 15時15分に出発。
- 太美行き以外 15時45分に出発

▼詳しくは同様の順に運行
 (詳細 福祉課福祉係(内線133))

乗車場所	発車時刻
太美駅前	12時15分
「老人憩の家」着	12時30分
乗車場所	発車時刻
山崎商店前(栄町)	12時43分
樺戸団地前(樺戸町)	12時45分
ラルズストア前(樺戸町)	12時46分
片岡商店前(元町)	12時47分
当別小プール前(元町)	12時48分
大江商店前(春日町)	12時50分
六軒町消防番屋前	12時55分
第二中央団地前(六軒町)	12時57分
北栄町会館前(北栄町)	13時00分
総合体育館前(白樺町)	13時03分
末広会館前(末広)	13時05分
「老人憩の家」着	13時07分

衛生 愛犬は済んでいますか？
登録と狂犬病予防注射
犬は毎年1回、狂犬病予防注射を受けなければならないほか、平成7年4月1日以降に1回、登録を受けなければなりません。未だ登録をしていない飼い主は必ず登録を済ませてください。また、生後91日以上の犬は登録と狂犬病予防注射が必要です。飼い主は、登録と愛犬に予防注射を済ませてください。

こども 2歳児と参加ください
幼児教室「コアラクラブ」
犬は毎年1回、狂犬病予防注射を受けなければならないほか、平成7年4月1日以降に1回、登録を受けなければなりません。未だ登録をしていない飼い主は必ず登録を済ませてください。また、生後91日以上の犬は登録と狂犬病予防注射が必要です。飼い主は、登録と愛犬に予防注射を済ませてください。



「近所に子供と同年齢の遊び友達がいない」、「子供の遊び先が分からない」とお悩みのお母さん

その他 石狩支庁に申請を
新たに米を販売する方
4/1~30

- 食料法に基づき、卸売業者などから米を仕入れて販売する方は、申請により知事の登録を受けることが必要です。
- 申請期間 4月1日~30日
- 登録日 6月1日
- 登録申請に必要なもの
(個人と法人とで異なります)
- (1)申請書(支庁にあります)
- (2)事業計画書
- (3)登記簿謄本、定款、住民票
- (4)収支計算書、財産目録など最近の財産状況を明らかにする書類
- (5)米穀販売のための売り場を利用できることを証する書面
- (6)誓約書
- (7)申請手数料 9,000円(販売所の数により異なります)
- 申請先・詳細 石狩支庁農務課 農業改良係(☎011-231-4111・内線34・415)



交通事故防止の街頭啓発運動が称えられ、北警察署長から感謝状が贈られた中小屋小学校の児童会(3月18日)

信 ピカピカの1年生が街を歩き出します
4月から、約260人の新1年生が当別の街中を元気に歩き始めます。しかし、道内では1年間に多くの小学生が「とび出し」や「車の直前・直後の横断」などにより、交通事故に遭って死傷しています。特に新1年生は交通環境に慣れていないため、様々な交通場面で適正な判断や安全な行動を期待することはできません。事故が懸念されます。

- 普段どおり、慣れている、交通量が少ないから……と、油断してはいけません。通学路や住宅街の道路では、十分な注意が必要です。
- 公園や広場などの近くを走行するときには、子供の早期発見に努め「とび出し」に備えた運転を心がけましょう。
- 小さな子供は、車両の陰に簡単に隠れてしまいます。駐停車している車両がある場合は、車両の陰から子供が飛び出してくるかもしれないなど、しっかりと目配りしましょう。

当別町の交通事故発生状況
(概数・1月~2月対比)

	平成10年	平成9年	増減数
発生件数	35	10	+25
死者数	1	1	±0
傷者数	48	13	+35

ご協力ください
— 愛の血液助け合い —
献血は満16歳から64歳までの健康な方ならどなたでもできます。皆さんの理解と協力を願います。
▶ 4月13日(月)
① 役場(白樺町) 10時~11時30分
② 当別道路維持事業所(対面) 12時30分~13時30分
③ 西当別農協(太美町) 14時~16時
光真山美

は、親子で幼児教室「コアラクラブ」に参加してみませんか。「コアラクラブ」では、親子や子供同士の遊びを体験していただきます。

- 対象 2歳児と母
- 日程(6回コース)
5月15日、6月3日・25日、7月16日、8月3日・18日。
- 時間 9時20分~11時30分
- 場所 母子健康センター(緑町)
- 定員 15組(定員で締め切り)
- 申込 4月14日(火)
- 参加料 1,000円程度のおやつ代と1組300円の保険料。
- 申込・詳細 住民課保健衛生係 保健婦(内線127・129)

趣味 当別中に来場ください
吹奏楽コンサート
当別中学校吹奏楽部とそのOB(当別アンサンブルファミリー)合同による「北の街から、スプリングコンサート'98」雪どけが開かれます。楽しんでコンサートですので、是非来場ください。
日時 4月19日(日)、13時30分開場、14時開演(2時間程度)
会場 当別中学校体育館(下川町)
内容 カルメン組曲より、スタートウオーズなど
入場料 無料
詳細 観測(☎313151)

その他 今月から変わりました
「山診療所の診療日と時間」
4/3日から「道立青山診療所」の診療日と診療時間が次のようになり変わりました。

- 診療日 毎週火曜日と金曜日
- 診療時間 10時30分~16時
- 詳細 江別保健所当別支所調整係(☎312141)

公園 みんなの財産
公園を大切に
開もなく町内の公園が利用できるようになり、公園はいつも安全で楽しく、気持ちよく利用していただきたいのですが、いたずらにより施設が壊されるケースが増えています。マナーは、心のやさしさです。互いにモラルを守りましょう。また、弁当の容器・空き缶・ビニール袋などのゴミ、散歩時の犬のフンは必ず持ち帰ってください。

資格 試験が行われます
危険物取扱試験
5/24

- 種類 甲種、乙種(1~6種)、丙種
- 試験日 5月24日(日)
- 試験地 札幌市ほか
- 受付期間 4月6日(月)~4月14日(火)
- 詳細 願書や願書の提出先など、詳しくは当別消防署消防指導係(☎312537)へ。

団体 更新手続きが必要
総合体育館利用の団体
~4/30
新年度がスタートしましたが、総合体育館を利用する団体は毎年、クラブ登録の更新が必要で、所定の様式に記入し総合体育館に提出してください。
提出期限 4月末日
詳細 総合体育館(☎213833)

その他 新たに合口氏を選任
総合開発計画審議会委員
町は3月26日、町総合開発計画審議会(定数30名以内)の委員に谷口清隆さん(70歳・石狩地区農業共済組合)を新たに選任しました。3月号の本誌でもお知らせしましたが、同審議会は、当別町の総合計画に関する町長の諮問に応じ必要な調査や審議を行い町長に答申する機関で、当初は29名で充足したものです。

- 町長部局**
- 〈課長職級〉
 - 建設課長 武田彰 管理用地課長 伊藤俊一 都市計画課長 池内芳美 商工労働観光課長 松田友美 建設課参事 佐藤公英
 - 〈係長職級〉
 - 総務課総務係長 二本勝義 同総務係主査 近藤充徳 同交通安全係長 長嶋健 福祉保育課保育所長 菊地竹美 同東保育所長 宮本百合子 同西当別保育所長 川村あつ子 建設課土木係主査 吉尾雅昭 都市整備推進室土地区画整理係主査 佐々木山紀夫 出納室出納係長 高田友子
 - 〈係職級〉
 - 総務課総務係 長谷川明 財政課財政係 佐々木和実 企画課調査係 春田彦彦 福祉保育課高輪

町職員の人事異動
4月1日付け

- 着サード係主任 辻野幸一 同南季節保育所主任 保母 石川直美 同中小屋保育所主任 保母 鈴木和子 同西当別保育所 保母 高田一穂
- 管理用地課用地係 熊谷康弘
- 水道課庶務係 森淳一
- 学校給食センター長 盛重充男
- 議会事務局庶務係 堤葉子
- 派遣
- 札幌市に派遣 米内勝利
- 新規採用
- 企画課企画振興係 藤原朋憲 福祉保育課東保育所 保母 市川雅敏 同西当別保育所 保母 米田綾乃 同西当別保育所 保母 沼田直子 都市計画課工業団地係 遊佐博憲
- 退職(3月31日付け)
- 宇川文男 岩城勇 小林リユウ 木野村文彦 松崎キミ子 五十嵐広子 常本孝子 清水美和 日光真山美

「人材育成基金」を利用し新しいことに挑戦してみませんか
「人材育成基金」は、町づくりに熱心な人たちを応援しています。この制度を利用し、あなたも町づくりの主役になりませんか。

基金の制度
国の「ふるさと創生事業」の交付金を財源に、当別町が設けた「人材育成基金」の運用益金(利息)を利用していただくものです。今年度は170万円の前算内で補助します。

対象事業
過去の補助を受けた事業や個人の再度の申請はできません。
調査研修事業(個人対象)
教育や文化・産業などの分野における自主的な調査研修事業で、自己形成のためのテーマがある国内外での事業。

必要と認められる経費の5分の4以内。
ただし、国内は1人10万円、国外は1人50万円を限度。
講演会等事業
補助対象経費(会場費・講師謝礼・原材料費・宣伝費などの内、事業実施に必要と認められる経費)の3分の2以内。
ただし50万円を限度。

申請・詳細
企画課企画振興係(内線243)。
4月中の申請は、5月に委員会を開催し審査しますので、早目に相談・申請ください。

補助の可否
「人材育成基金活用推進委員会」で審査し町長が決定します。

補助金額
調査研修・交流事業
補助対象経費(交通費・宿泊費・食費などの内、事業実施に



仲間を募集します おはなしサークルたんぽぽ

私たちは絵本のすばらしさを分かち合う親子サークルで、公民館とコミセンに分かれて活動しています。3月現在の会員数は、公民館が親子25組55人、コミセンが28組(66人)で、絵本の読み聞かせのほか親子で歌を歌ったり体を動かしたりなどの簡単な遊びをしています。

ふれあい 掲示板

このコーナーは、皆さんに利用していただくために設けたコーナーです。グループで主催のイベントやサークル・愛好会などの会員の募集などに幅広くご利用ください。登載の申込は、登載希望月の前月の6日までに、企画課広報広聴係(☎3-2330内線242)へ。営業行為(類するものを含む)に関するものは登載できません。



菊づくりに挑戦しませんか 講習会開催と会員募集

当別菊花同好会(伊藤雄会長・約35人)では、菊の花の栽培に関する技術講習会を開きます。参加は無料で、初心者を対象にした講習会です。菊づくりに興味のある方は気軽に参加ください。また、会では会員を募集しています。文化祭への出品など、菊づくりに関するイベントも開催予定です。

感動と一緒に分かち合おう。講習会の日時 4月12日(日)、13時~3時(3時間程度) 会場 百年会館(元町) 内容 ヒデオも使い、土づくりや差し目・3本立てなどの栽培方法を分かりやすく指導します。講師 日本菊花連盟理事・新妻武氏 加入の場合の会費 2,000円(年会費) 申込詳細 伊藤会長(☎313339)

みんなの ひろば

町内外の121人が熱唱
コミセンでカラオケ大会



大江ひさ子当別ファンクラブ(高橋登会長)主催の「第3回当別町長杯カラオケ大会」が3月8日、西当別コミュニティセンターで開かれ、シルバートの部と一般の部に121人が熱唱したほか、大江さんの歌謡ショーなども行われました。参加したのは、当別町民や旭川・小樽・深川市などから訪れた愛好者で、午後5時過ぎから始

まった決勝大会には、予選を勝ち抜いた20人がマイクを握り、約30人の町民らに感嘆させました。審査員は「アール・シー・目音」の社長や伊達町長等5人で、決勝審査の結果シルバートの部では、鳴門海峡」を歌った太美町の山下愛子さん(61歳)が優勝しました。(写真)

「税」について学んでもらおうと、同連合会が毎年行っているもので、今回は昨年の12月から募集を開始。締切の1月末までには、2校から合計147編が寄せられました。このほか、優秀賞には当別中学校の高橋郁美さん・宮中重紀さん、西当別中学校の加藤理奈さんが受賞しました。



正しく ゴミを No. 236



出生おめでとう 2月16日~3月15日届出分

あくやみ 申し上げます

氏名(年齢)	世帯主(住所)
金澤 京子(8)	利彦 六軒町
網谷 サト(8)	浩二 春日町
福島 良雄(8)	敬 当別町
藤田 ツセ(8)	正志 栄町
福士 道子(8)	昌徳 若葉
間所 静雄(8)	本人 川下通
田中 シノ(8)	正司 樺戸町
石黒 トキ(8)	本人 太美町
相川 ナツ(8)	進 茂平沢
高橋 實(8)	本人 園生
本間 時廣(8)	教司 当別太
小寺 正雄(8)	本人 青山奥

駐在区名が変更されました
「若葉町」から「若葉」に
今月から「若葉町」駐在区の名が「若葉」に変更されました。
新駐在区名「若葉」

内科系急病当番医

診療時間	19時~翌朝7時	14時~17時
平日	上段は14時~17時	下段は19時~翌朝7時
日曜・祝祭日	上段は9時~17時	下段は19時~翌朝7時

1	2	3	4	5	6	7
1 徳	2 木	3 近	4 堀	5 さ	6 堀	7 堀
8 さ	9 堀	10 堀	11 堀	12 さ	13 堀	14 堀
15 堀	16 堀	17 さ	18 堀	19 堀	20 と	21 堀
22 堀	23 堀	24 堀	25 堀	26 堀	27 堀	28 堀
29 と	30 木	31 木	32 木	33 木	34 木	35 木



おめでとう ごぞいませ

氏名	父	母	住所
伊藤 涼太(男)	登/美幸	美幸	太美町
田中 嶺(男)	浩樹/慶子	春日町	春日町
山村 拳太(男)	一弘/輝美	春日町	春日町
田村 愛海(女)	英則/宏美	春日町	春日町
鈴木 健太(男)	豊弘/妙子	春日町	春日町
伊東 健吾(男)	豊雄/祐子	春日町	春日町
栗谷 結子(女)	雄介/温子	春日町	春日町
森山 楓花(女)	慶太/亜実	春日町	春日町
進藤 響(女)	義弘/宏江	春日町	春日町
小林 かりん(女)	寛人/しほ	春日町	春日町
近藤 俊騎(男)	智二/留美	春日町	春日町
尾崎 玲菜(女)	智史/恭子	春日町	春日町
岡村 和樹(男)	秀樹/里恵	春日町	春日町
久保 慶弥(男)	享一/美由紀	春日町	春日町
五十嵐 友花(女)	花里/千恵	春日町	春日町

ご寄付 ありがとうございました

- ☆町文化センター建設基金へ
- △大江ひさ子ファンクラブ(高橋登代表)から5万円
- ☆西当別コミュニティセンターへ
- △戸川毅男さん(太美町)から開基セット10組
- ☆各小学校へ
- △町商工会婦人部(平よね子部長)から石鹸80個・タオル30枚・雑巾40枚
- ☆社会福祉協議会へ
- △高平裕さん(西町)から3万円
- △茂又武男さん(緑町)から10万円
- △吉尾一郎さん(緑町)から5,000円
- △鶴見昭一さん(歳位)から5万円

参加してみませんか 大学のフリーマーケット

道医大では、6月12日から3日間、大学祭(十九祭)を開催し、イベントの一つとして、フリーマーケットを行います。「何を売ればよいかわからない」方も、次のものを参考にフリーマーケットに参加してみませんか。出品物の例

サイズの合わない洋服、不要のバック、使わない食器・電化製品、もらひ物のタオル・石鹸など。なお、フリーマーケットの日時や申込方法は、本誌5月号に掲載しています。それまでに、仲間を誘って準備しておいてください。

親子の電話相談室 ☎3-1010

相談日 月・水・金曜日 13時~17時
※教育に関する相談を電話で受けています。子供も保護者の方も、一人で悩まずにご相談ください。
実施機関 町少年青少年センター

午後10時まで利用できます 西当別コミュニティセンター

今月から西当別コミュニティセンター(太美町)の閉館が午後10時に延長され、これまでより30分長く利用できます。
閉館 午後10時

「農業経営は厳しい状況なんです、農民オケ（農民オーケストラ）が精神的な充実感を与えてくれるんです。」と話す高橋幸治さん。
高橋さんは、全道の農業者と農業関係者でつくる「北海道農民管弦楽団（約60人）」のメンバーで、2年前から約40年ぶりにヴァイオリンの弓を引き始めた。
農民オケの活動は年1回の定期演奏会。毎年農閑期の1月に開かれ、個人練習に励んだ団員がわずかに2〜3日の合同練習で本番に臨む。
高橋さんは、平成8年に美瑛市で開かれた2回目の定期演奏会で初参加。「あの時は、練習不足で出せない音もあったんです」と苦笑し

ます。
4回目の今年は、1月18日に江別市民文化ホールで開かれたが、江別弦楽アンサンブルや酪農学園大学吹奏楽団などの参加により総勢91名の大オーケストラを編成。高橋さんらは、約400人の市民らを前にドボルザーク作曲の「新世界より」など5曲を見事に演奏した。
この日の演奏会は、「農業関係者だけの本格的オーケストラとしては全国的にも珍しい」と、NHKのラジオや民放テレビで紹介されたが、高橋さんも、40年のブランドを乗り越えた異色の奏者」として紹介された。
高橋さんが初めてヴァイオリンを弾いたのは、妹青牛中学校3年の文化祭のとき。音楽の教師に「お前はヴァイオリンをやれ」と言われ、仲間と「家路」を合奏したのが初めて。
高校の音楽部でもヴァイオリンを担当したものの、卒業後は仲間数人と小学校などで数回演奏会を開いたことがあるだけで、その後ヴァイオリンは物置の隅に眠ったままだったんです。
と話します。
敏子夫人と2人で約6ヘクタールの水田と2ヘクタールの休耕田を耕作する高橋さん。農業が始まるにつれて練習が御無沙汰になるんです。とは言っても、次回の演奏会に向けて益々情熱を燃やします。



高橋 幸治さん（61歳・農業・藤岡）

農業者と農業関係者のみでつくる「北海道農民管弦楽団（通称・農民オケ）」のメンバーで、一昨年から40年ぶりにヴァイオリンを弾く。年に1度の定期演奏会では、忙しい農作業の合間を見ての練習成果が繊細に奏でられる。

編集後記

■最近では「ニッポン」や「ニッポン」まで気軽に読める「ニッポン」や「ニッポン」を求む方も増えているように感じます。
■「ニッポン」は、大田明で誕生したのが、かつて本音が、北三陸の球を、使った人制などのパレロールと比べる、安全なうえ身長が低くジャンプ力のない人（私）でもブロックを決めることができるんです。
また「ニッポン」は、直径約15センチのビニール製の大きなボールと小型ラケットを使い、バドミントンコートでプレーするスポーツです。
相手のサーブやリターンボールに力負けする人（私）でも、相手コートに弾くことができるんです。
このほかゴルフに似た競技で、木製のスティックを使い直径約5.5センチのボールをより少ない打数でホールに入れるパークゴルフ（幕別町で誕生）、3世代が一揃いで楽しむことができます。
さて先日、厚生省による「糖尿病の実態調査」の結果、20歳以上で「糖尿病」とみられる人が推計690万人にも上り、40歳以上では10人中1人が「糖尿病」とみられることが報道されましたが、予防法には運動不足の改善などに気を配ることが大切であるようです。既存のスポーツのみならず、健康や交流志向で発展している「ニュー・スポーツ」で、自身の健康管理をしてみたいかがでしょうか。
(K・A)



シンボルマーク
キャラクターのこめちゃん