

広報

TOBETSU

11

1998年11月1日発行

No.542

# とべつ

発行 北海道当別町 編集 企画部企画課

学芸会 (西当別小学校・10月25日)



町の人口20,659人(男性10,207人・女性10,452人) 世帯数7,495世帯(10月1日現在、前月より32人・26世帯増)

# 犬・猫

果たしていますが  
ペットに対する責任と愛情



ウンチ!?  
わたしはじぶんて運ぶの  
きらわれたくないもの...

小鳥や熱帯魚・ハムスターなどのほか、最近はペットとして様々な動物が飼われています。中でも犬や猫は、飼いやすい動物として子供から高齢者までの幅広い年代で飼われています。特に犬は、忠実で理解し合える動物として1万年も前から人間と共に暮らし、いつの時代も友好的な関係を続けてきました。当別町内でも、7月現在約1,300頭の犬が登録され、ペットフードとともに年々増加しています。

しかし、一方では飼い主のモラルのなさから、犬・猫に関する苦情が役場に寄せられています。

特に多いのが「放し飼い」に伴う苦情で、その一つが「フン害」です。市街地や歩道、公園の芝生に黒ずんだフンが残されているのは、だれもが不愉快な気持ちになるでしょう。その上、気付かず踏んでしまったり、幼い子供たちが遊ぶ公園への排便には親としても腹立たしい限りです。

これらは、早朝や夜間を狙った無責任な放し飼いによるもののほか、中には散歩時の排便をそのまま放置する飼い主もいるようです。それも、「自分ほ回収している」と言わねばかりに、収集用具を持ち歩いている飼い主

もいるようです。

放し飼いに関する苦情でも一つ多いのが、歩行中に吠えられたり噛まれたなどの苦情や被害です。

このほか、転動や就職シーズンなどの引越時に多いのが、これらの原因を生む「捨て犬」や「捨て猫」の発生です。町内では昨年51頭の捨て犬や放浪犬が捕獲され、この内の36頭が悲しい運命をたどりました。

また、犬の鳴き声がうるさくて「子供が寝つけなくて」という苦情も多く寄せられています。「犬は生き物だから吠えるのは仕方ない」では困ります。近所に迷惑をかけたためのしつけにも努めてほしいものです。

当別町では、犬については放し飼いを禁止する条例を定めています。しかし、規制条例の有る無しを問わず、放し飼いをしないことやフンを回収すること、生き物を飼うことにより近所や街に住む人に迷惑をかけることは、猫も含めて飼い主の当然で最低限の責任なのです。



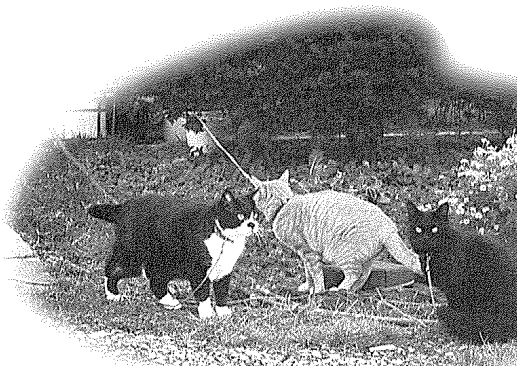

放し飼いをしないことは、なかなか難しい。「遠ぼえ」や「吠え」の抑制と違って、散歩などによる飼い主の努力で解決することなのです。

**犬や猫だって運動は欠かせない、ストレスが「吠え」につながる**

犬は屋外を自由に飛び回るのが大好きな動物です。また、発情期の猫は犬以上に外へ出たがり、広い範囲を放浪します。

獣医師によると、犬がやたらと吠えたり騒いだりする原因の一つは運動不足にあり、犬の期待を裏切ることなく毎日一定の運動を連れ出すことが鳴き声による迷惑を軽減するための良策とされています。

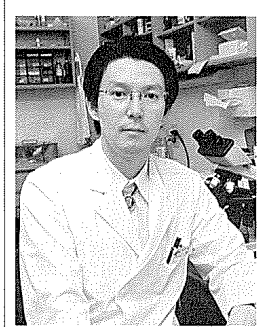

スウェーデン通り愛犬診療室 室長 谷 晴之<sup>®</sup> (太美町)

「家の中で飼うから……」と言って、安易な気持ちで犬を飼いはじめないでください。犬は本能的に縄張りを大切にします。窓ガラスを食い破ってでも外へ出たいほどの強い欲求からいられるのです。

飼い主はこんな様子を見かねて外へ放してあげたい大きな社会問題になっています。言うまでもなく、自由になった猫は回りかまわず糞尿をしたり、花壇の鉢花をヒックリかえしたり、小路を狙ったりして近所に迷惑や被害を与えます。また、道路への飛び出しなどにより、時には交通事故を誘発したり、発情期のオス同士の間で喧嘩では伝染病を移し合う危険性も高まります。

放してやりたいのが人情なのでしょうが、今や放し飼いは時代錯誤と言わざるを得ません。たとえ1時間であっても屋外へ放してはいけません。外へ出す時は、犬と同じように「引き綱」をつけて連れ出してあげることです。放し飼いは、猫自身の交通事故や伝染病感染の危険性が高まるだけでなく、「間違いない地域に重大な害を与える」ということを忘れてはいけません。

しかし、毎日散歩に連れ出すのはなかなか大変なことですが、散歩では発情期の欲求を押さえることもできません。これらの欲求を低下させる方法に去勢と避妊手術があります。手術をすることにより、異性に対する欲求のほか縄張り意識も低下するため、猫自身のストレス解消や不要な妊娠も避けることもできるのです。いずれにしても、地域とのいい関係を保ちながらペットとの生活を楽しくいただきたいと思います。

また、猫は犬のように鳴き声による迷惑や恐怖を与えるような危険性が少ないため、運動不足解消のための身勝手な放し飼いをしがちですが、近所の庭にフンをしたり、芝生や畑に穴を掘ったり、小鳥を狙うなどの様々な迷惑や害を与えます。

町並みや住民感覚が都会的な現代、他人に恐怖を与えない猫であっても、屋外への出し方は犬と同じで「引き綱」をつけて出すしかないのです。もともと、運動不足からくる犬・猫のストレス解消や発情期の猫の徘徊欲は、散歩だけでは解消できません。これらは、去勢手術などの医学的処置により大幅に改善できますが、処置を施すか否かはもちろん飼い主の考え次第です。

また、回収用具を持った飼い主でも、「周囲に人が居ないから」といって、そのままフンを放置する心ない飼い主もいます。公園や住宅街、道路などの色々な場所からフンを見かけたり、時には気が付かず踏んでしまったりと大変です。

周辺には多くの人が暮らして、道路や歩道はアスファルトやコンクリートで舗装されています。また公園は芝生できれいに整備されている現代は、昔の

「大丈夫」はあなたの身勝手な放し飼いは迷惑です

鎖から解き離された犬が喜びを一杯にしながら自由に走り回る姿を見るのは、愛犬家にとって嬉しいものかもしれません。でも、視界から消えた犬の管理は誰がしているのでしょうか。自由になった犬は、当然排便やオシッコもするでしょうし、何かの拍子で辺りの人間に向かって

吠えたり噛みついてきたりすることだつて十分有難いことです。

飼い主の中には、「大丈夫、うちの犬は絶対に人を噛まないから」と思っている人もいますが、それはあなたの勝手な解釈です。なぜなら、犬好きには「甘え」と分かるしぐさも、犬が怖い・嫌いな人にとっては、離れている犬が自分の方を見ていることすら恐怖そのものなのです。もちろん、犬が嫌いな人でも、性格の知らない犬が自分目掛けて駆け寄ってきたら、当然「噛まれるかもしれない」という恐怖を感じるのです。

**犬・猫の排便 回収は飼い主の責任です**



田島家畜診療所 所長 田島重蔵<sup>®</sup> (春日町)

犬の「遠ぼえ」や「吠え」は、飼い主への甘えやエサの催促などのほか、見慣れない人間や他の犬に対する警戒行動の一つで、犬本来の本能・習性に従ったごく当り前の行動なのですが、特に就寝中や就寝時間帯の吠え声は近所に迷惑をかけることとなります。

犬は元来、屋外を自由にかけ回るのが大好きな動物です。しかし、短い鎖でつながれた犬や決して広くはないオアシスに押し込められた屋外犬は、多かれ少なかれ欲求不満が溜り、これが「吠え」を助長する原因の一つと考えられています。

ですから、吠えを軽減するためには、欲求不満やストレスをできるだけ発散してあげることが効果的で、「ヤメ！」の言葉で吠えを止めさせる習慣づけとともに、少し強めの運動に付き合ってもらえることが大切なのです。

その運動も、「今日は(自分が)疲れているから」といって休んではいけません。散歩を心待ちにしている犬の気持ちを裏切ることなく、いつも同じコースで運動させることが大切です。

また、ほとんどの犬は散歩に出ると間も無く排便をする習性があります。ですから、市街で飼われている犬は市街で排便する機会が多いので、便の回収用具は必ず必要なのです。また、便の回収はエキノコックス(人畜共通の病気)を予防するためにも、衛生面からも守っていただかなければならない飼い主の大切なマナーなのです。もちろん、夏冬を問わず犬の放し飼いはいけません。他人を噛む加害事故などのほか、交通事故で受診する犬も多いのです。愛犬と地域の環境を守るのも、飼い主であるあなたの責任なのです。





# 防災の拠点

## 当別消防庁舎が完成

### 119番通報の「発信地表示システム」 来年4月から運用予定



緊急通信指令施設を新設され  
4月から運用される

昨年7月から、錦町の旧消防庁舎敷地内に新築していた当別消防庁舎が完成し、新庁舎で9月30日、竣工修ばつ式とテープカット式が行われました。

式には伊達町長（石狩北部地区消防事務組合管理者）ら関係者約80人が出席し、新たな防災拠点となる庁舎の完成を祝いました。

旧庁舎は昭和45年に建築された建物で、老朽化のほか職員数や消防関係車両などの増加により手狭になっていたもの。

新庁舎は鉄筋コンクリート造2階建て（一部6階）で、床面積の合計は旧庁舎の約3倍の約2、500平方メートル。

1階には通信指令室や仮眠室、12台の消防関係車両を収納する車庫などを設けています。

また2階には、当別消防署と石狩・新篠津・厚田・浜益の1市1町3村で組織する「石狩北部地区消防

事務組合・消防本部」の事務室や多目的ホール、会議室などが設けられています。

新築に伴う総事業費は、6階建ての副訓練塔や庁舎周辺整備・用地取得費などを含めて約1億円が投じられました。

また、通信指令室には最新の「消防緊急通信指令設備」を設置し、119番通報者の発信地を司令室のコンピュータ画面で確認できる「発信地表示システム」を組み込むことになっています。

同システムは、道内では札幌や苫小牧などの3市にしか導入されていない最新システム。通報者の気の動転などにより、出火場所や救急車の要請先を正確・具体的に聞き取れない場合などに効果が発揮されます。

緊急通信指令施設は、同システムとともに来年4月から運用予定で、設置費は発信地表示システムを含めて約1億6、400万円。

受らたタ「発」  
けた場合、その通報者がどこからかかけているのかを、コンピュータの画面に地図として写し出す「発信地表示システム」を導入します。

しかし、このためには事前個人情報や氏名・住所などの個人情報をコンピューターに記録しておく必要があり、至急電話などではお知らせできません（情報は秘守します）

対象者  
①電話帳に不登録の電話加入者  
②住所と住民登録が異なる方  
③住民登録をしていない方  
④別荘の家屋や空き住宅の所有者

調査の内容  
住所、電話番号など  
氏名、当別消防署通信機械係  
連絡先  
（錦町 ☎ 3-2537）

電話番号などをお知らせください  
電話帳に不登録の方など

## ボランティアは「愛」 活動者を募集しています

ボランティアセンター（町社会福祉協議会）では、主に次の活動に参加できる方を募集しています。

- ◎給食（配食）ボランティア  
週に1回程度、独り暮らしの高齢者などに温かいお弁当を届けていただき、併せて健康状態も気遣っていただきます。
- ◎託児保育ボランティア  
お母さんグループが主催する福祉活動や社会参加行事などの折りに、子供の保育をお手伝いします。
- ◎朗読ボランティア  
視力の低下により広報誌を読むのが不自由な方のために、朗読による「声の広報」をつくります。
- ◎理容・美容  
外出が不自由な高齢者などを対象に、対象者の自宅で散髪やカットをしてあげます。
- ◎行事の手伝い  
高齢者や障害者を持っている方が実施する行事のお手伝いをします。
- ◎外出の付き添い  
散歩や徒歩での通院・買物などに付き添います。
- ◎その他  
話し相手や簡単な家事の手伝い・介護などをお手伝いします。

ボランティアの派遣依頼者募集  
相談・要請はセンターへ

の給食の配達や託児保育、理容・美容、外出時の付き添い、話し相手などの派遣希望者を募集しています。

高齢者本人は、「頑張れば大丈夫。近所の目もあるので……」と、遠慮がちだったり消極的な方も多くおられますので、身内や親戚、同世代のお友達からも勧めてください。

また、支援が必要と思われる方の情報もお寄せください。

これらのお手伝いは、ボランティア活動ですから無料なのですが、給食の配達に関しては「給食代」として半額の負担があります。詳しくはセンターに問い合わせください。

## ボランティアセンター

当別町社会福祉協議会内  
（白樺町・勤労者福祉センター内）  
☎252301  
担当：寺尾・松本

## ボランティアの要請 活動の場、ボランティアの要請 ボランティアセンターに相談ください



最近では、「ボランティア」という言葉も日常語として使われるようになり、阪神・淡路大震災やタンカーの重油流出事故ではボランティアの大活躍が大きく報じられました。

しかし、ボランティア活動に対する期待は、言うまでもなくこれらの災害発生時だけではありません。高齢者や障害者を持っている方が、住み慣れた地域で少しでも快適に暮らせるような手助けや社会参加のための支援が、社会全体や身近な地域で今ますます必要とされています。

町社会福祉協議会では、特にこれら社会福祉分野で活躍されるボランティア活動者への支援と、ボランティアの支援を望む方の相談職員として2名の選任職員（ボランティア・アシスタント）を採用し、「ボランティアのまちづくり」を目指しています。



## スーパードッジに19チームが熱戦

真剣なプレーの中にも、お母さんの笑いとお母さんが沸き上がった「町子ども育成連合会」主催のスーパードッジボール大会。選手は小中学生の女子とお母さん。各地区育成会の対抗戦で、代表者でつくる19チームが出演。決勝戦では東裏Bチームと緑町Aチームが対戦し、一喜一憂の熱戦の末、東裏Bチームが優勝しました。

(10月11日・総合体育館)



まちの  
話題  
あれ  
これ

## 当別農協 農業協同組合合併予備契約調印式

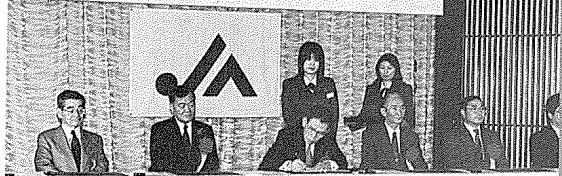

当別町 伊達 市長  
厚田町 厚田 町長  
浜益町 宮川 町長  
石狩支庁 宮川 支庁長  
当別町 伊達 町長  
厚田町 厚田 町長  
浜益町 宮川 町長  
石狩支庁 宮川 支庁長



### 合併に向け4農協が予備調印

当別・厚田・浜益の、4農協の組合合併予備契約書に署名・押印を終えた各農協の組合長（写真下）。式には宮川石狩支庁長、伊達町長ら5名の立会人も契約書に署名・押印、21世紀にふさわしい「北石狩農業協同組合」の誕生に期待しました。合併の時期は来年2月1日を目指します。

(10月6日・当別農協)

## 札幌当別会 20周年記念総会懇親会



### 20周年記念式に約120人が集う

総会を兼ねて札幌市内のホテルで開かれた「札幌当別会（渡邊孝四郎会長）」の創立20周年記念式典。札幌市に住む当別出身者の会で、一同が集まるのは年に一度。20周年とあって、数年ぶりの再会者なども駆けつけ、昔同じ町内会だったグループや恩師を囲んだ旧友らの会話も弾みました。会員は940人で、会報の発行などでも旧交を温めます。

(10月22日)

## 貯水池最上流端に40種・2,500本を植樹

完成予定の平成18年度には、当別ダム貯水池の最上流端となる青山中央小中学校前の休耕田跡地に、イチイやエゾマツなどを植樹するダム建設関係者と地元の小学生。心に残る風景をみんなでつくろうと、約100人が参加。当別町や札幌土木現業所・商工会でつくる「当別ダム植樹祭実行委員会」が初めて実施したもので、ダム周辺の環境整備の一環。植樹は今後も継続的に続ける予定。

(9月29日)



## 益金はボランティアに役立てます

地域の福祉活動資金にと、持ち寄った日用品でフリーマーケットを開いた大町のボランティアグループ・虹の会（高木典子会長）。同会は昨年11月、「出来ることから始めよう」を合い言葉に主婦ら25人で結成。地域のお年寄りに手づくりのしめ飾りやお餅のプレゼント、パークゴルフなどを通じた交流を続けています。

(9月26日)



## 熱演！ 当小で学芸発表会

学芸発表会で「アリババと40人の盗賊」を熱演する当別小学校の5年生。78人のキャストとスタッフ45人が協力し合った大舞台上で、練習には約4週間を費やした。このほか、子供たちの見事な器楽演奏なども披露され、体育館一杯に訪れた父母らは大きな拍手を贈っていました。

(10月18日)

# 国保と年金

## & A

### 国保

#### ■高額療養費(多数該当)

現在、私の家族は国民健康保険に加入しています。7月初めに妻が階段から落ちてケガを負い、現在も入院治療中です。そのため私は、妻の7月分の医療費から毎月、高額療養費の申請をしています。

私は、10月分の妻の医療費が70,000円だったため、高額療養費の払い戻し額は6,400円(医療費から医療費の自己負担限度額6,360円を差し引いた額)だと思込んでいました。ところが、10月分の高額療養費の申請をしたところ、32,800円も戻ってきました。

どうしてなのでしょう。高額療養費は、同一人が1カ月に、同一の医療機関で医療費の自己負担限度額6,360円(町民税非課税世帯は3,540円)以上を支払った場合、限度額の超過分について払い戻して

もらえる制度です。

また、高額療養費には、過去12カ月以内に、同一世帯で「高額療養費」の払い戻しを3回以上受けた場合、4回目以降から1カ月分7,200円(町民税非課税世帯は24,600円)を超えた額の払い戻しを受けることができる制度(多数該当)があります。

従って、あなたの妻の場合は10月分の申請から払い戻しが4回目となり、32,800円(医療費から多数該当による37,200円を差し引いた額)が払い戻されたのです。

なお、高額療養費の「自己負担限度額」には、文書料など保険適用外の経費や入院時の食事代などは含まれません。

■保険税の納期内納付にご協力を  
国保税は、国保運営を支える大切な財源です。

皆さんが公平に負担し、国保財政が健全に行われるよう保険税の納期内納付にご協力ください。なお、保険税の納付には安心で便利な口座振替をお勧めします。

### 年金

現在、銀行の預金利率が低い  
ため、国民年金保険料をまとめて納付(前納)すると、割り引きされて得であると聞きました。

そこで、「前納について簡単に教えてください。」  
国民年金には、予め保険料をまとめて納付することができ「前納」という制度があります。前納できる期間(月分)は次の3種類です。

- (1) 6カ月分 (2) 12カ月分
- (3) 平成12年3月分まで

例えば、平成10年11月に12カ月分の保険料を前納した場合と毎月納付した場合とを比較すると、4,020円が割り引きされ、割り引き率にする年5.5%の利息に相当します。

また、前納した後、厚生年金に加入した場合や配偶者の厚生年金加入により被扶養配偶者が第3号被保険者になった場合は、その月以降の、納付済み保険料は金額還付されます。

私達が納付している「国民年金保険料」は、どのように利用されているのでしょうか。

国民年金加入者が納付した保険料は、主に国民年金受給者への給付に充てられています。

始めませんか？ ウォーキング  
「健康や運動不足解消のために、手軽に始められる運動がしたい……。」  
そう思っている方に、最近人気があるのは「ウォーキング」です。ウォーキングは立派な全身運動であり、身体への負担を自分なりにコントロールしながら行える最も手堅な運動方法です。

今回は、健康増進を目的とした「ウォーキング」についてのコツを紹介したいと思います。

### こんにちは 保健婦です



田原 環さん (後場保健婦)

#### ウォーキングのコツ

- 速すぎず・遅すぎず  
ウォーキングが速すぎると、筋肉はつきませんが、身体の脂肪が燃焼されなだけでなくケガの原因につながる場合もあります。しかし、逆に遅すぎると、運動としての効果がありません。ここでは、自分にとって適当なペースとはどのくらいの速さなのでしょう。ウォーキングをした後、

1分間あたりの心拍数を測ってみましょう。(表)  
運動強度が40~70%であれば、ウォーキングとして適当な速さと言えます。  
「チョットつらい」との会話はできる位のペースを目安に歩いてみるとよいでしょう。

(2) 必ず準備体操・整理体操を  
ウォーキングの前には、足首を回す・ふくらはぎを伸ばす・ひざの屈伸運動をするなど、十分に身体を伸ばしてから始めましょう。

また、ウォーキングの後は、筋肉の疲労をいやすために簡単な整理体操を行いましょう。

(3) 体調に合わせ  
無理はしない  
体調が悪い、または天気が悪いときなどは、無理をせずにウォーキングを中止しましょう。

(4) 記録をつける  
万歩計をつけて歩いてみるとよいでしょう。  
「毎日何歩ぐらい歩いたか」の記録は、ウォーキングを一層楽しくしてくれます。  
また、「体重」「体脂肪率」「ウエスト・ヒップ」などの数値を定期的に

## 健診と相談

### マタニティスクール

テーマ お母さんの栄養学と虫歯予防  
11月10日(水)  
10時20分~10時30分  
改善センター(白樺町)  
Cコース

テーマ 赤ちゃんの保育  
11月24日(水)  
12時50分~13時  
母子健康センター(緑町)

対象者には個別に通知します。  
4カ月・10カ月児健診  
11月9日(金)  
13時30分~14時30分  
母子健康センター(緑町)

3歳児健診  
11月13日(金)  
13時30分~14時30分  
保健所支所(緑町)

12月8日(火)  
11月10日(火)  
24日(火)  
役場窓口年金相談日  
役場1階住民課国民年金係  
へお気軽にお越しください。  
年金相談相談所の開設  
主催 札幌北社会保険事務所  
日時 11時~15時  
10時~15時  
場所 商工会館(錦町)

個別接種  
DPT(ジフテリア、百日咳、破傷風)  
3カ月・90カ月未満  
D・T(ジフテリア・破傷風)  
小学校6年生  
対象 麻しん

的に記録しておく、ウォーキングを開始してからの身体の変化が分かります。  
このように、ウォーキングの効果の数値として知れば、自分自身の励みになることでしょう。  
(5) 好奇心で歩く  
公園や山道を歩いたり、花のきれいな場所を探したりなど、周りの景色を見ながら歩いてみましょう。  
何か目的を持ちながら歩くと、ウォーキングはますます楽しくなります。

#### 健康相談を利用ください

役場では、毎週水曜日の午前中に「健康相談」を実施しています。相談時には万歩計の貸出し、体脂肪率の測定なども行っています。詳しくは、住民課保健衛生係保健婦(内線127・129)へ。

表) 運動直後1分間の心拍数を測って運動強度をチェック

強度の割合	(1分間あたりの脈拍数)				
	60代	50代	40代	30代	20代
70%	125	135	140	145	150
60%	120	125	130	135	135
50%	110	110	115	120	125
40%	100	100	105	110	110

### リハビリ教室

対象 脳卒中などで心身機能が低下している方へ効果的な訓練やレクリエーションを行います。  
11月18日・25日の水曜日  
10時30分~14時30分  
母子健康センター(緑町)

対象 自宅に閉じこもりがちの方や痴呆の悪化予防が必要な方。  
11月11日(水)  
13時30分~15時30分  
西当別コミセン(太美町)

対象 介護方法・要領を習得したい、介護者同士で交流したい方など。  
11月11日(水)  
13時30分~15時30分  
西当別コミセン(太美町)

対象 「お酒で悩んでいる方や家族の方」  
11月20日・16日の月曜日  
18時30分~20時30分  
保健所支所(緑町) 3・12

対象 介護方法・要領を習得したい、介護者同士で交流したい方など。  
11月11日(水)  
13時30分~15時30分  
西当別コミセン(太美町)

対象 「お酒で悩んでいる方や家族の方」  
11月20日・16日の月曜日  
18時30分~20時30分  
保健所支所(緑町) 3・12

対象 介護方法・要領を習得したい、介護者同士で交流したい方など。  
11月11日(水)  
13時30分~15時30分  
西当別コミセン(太美町)



# お知らせ

## town 情報

・役場(☎3~2330)8:45~17:15  
 ・太美出張所(☎6~3190)9:15~16:15

**募集**  
 11年度の入園児募集  
**当別・鉄北幼稚園**  
 11/12・13

当別・鉄北の両幼稚園では、11年度入園の園児を募集します。

▼対象  
 4歳児(平成6年4月2日~平成7年4月1日生まれの者)  
 5歳児(平成5年4月2日~平成6年4月1日生まれの者)  
 ▼募集人数  
 ◎当別幼稚園 4歳児30人  
 5歳児21人  
 ◎鉄北幼稚園 4歳児60人  
 5歳児7人

▼応募方法 11月12日(水)・13日(金)の9時から15時まで、各幼稚園で「入園願書」と「家庭状況調査書」を配布します。  
 ▼受付・面談会場(いずれも13時から15時までで児童同伴のこと)  
 〔本町地区在住者〕11月26日(木)、該当地区の幼稚園

**税**  
 事務担当者出席ください  
**年末調整説明会**  
 11・25

札幌北税務署は年末調整手続きの説明会を開きます。法人や青色申告者、2人以上雇用している事業者など、「源泉徴収業務」を取り扱う事業者の担当者は必ず出席してください。  
 年末調整は、給与・賞与などの支払い時に源泉徴収された所得税について、その年の給与などの総額から正規の年税額を算出し精算するもので、ほとんどの給与所得者が、改めて確定申告をする必要がなくなります。  
 ▼日時 11月25日(水)13時30分  
 ▼会場 改善センター(白樺町)  
 ▼詳細 税務課税務係(内線112・117)

**福祉**  
 巡回児童相談と  
 母子・父子家庭移動相談  
 12・3

巡回児童相談  
 ▼日時 12月3日(水)10時~16時  
 ▼場所 改善センター(白樺町)  
 ▼対象 児童 児童の保護者・養育者  
 ▼相談内容 お子さんのしつけや言葉の発達、精神発達などあらゆる相談。  
 ▼相談員 北海道中央児童相談所の児童福祉司・心理判定員。  
 ▼申込期限 11月中旬  
 ▼日時 12月3日(水)10時~15時  
 ▼場所 改善センター(白樺町)  
 ▼対象 母子・父子家庭と同様の家庭。  
 ▼相談内容  
 ①離婚相談・慰謝料・養育費に関すること。  
 ②児童の養育・非行・施設入所・家庭生活・雇用・福祉資金・住宅・法律などに関することや福祉に関すること。  
 ▼相談員 石狩支庁・公共職業安定所の職員札幌弁護士会の弁護士。  
 ▼申込・詳細  
 いずれも事前の申し込みが必要です。「巡回児童相談」は福祉保育課児童保育係(内線134)、また「母子(父)・子・寡婦家庭移動相談」は同課福祉係(内線132・133)へ。

**福祉**  
 臨時福祉特別給付金の申請  
 申請期限は11月30日です

町は「平成10年度分所得税等の特別減税」に関連し、老齢福祉年金などの受給者や高齢の低所得者などの方に支給される「臨時福祉特別給付金」の申請を受け付けています。  
 また申請していない方は、9月に郵送した説明書をよく読んで、早速に申請ください。(説明書が見当たらない方は問い合わせください。)

**募集**  
 作品を募集しています  
 88回 別冊光栄コンテスト  
 ~11・30

町観光協会では、当別町の特徴や魅力を多くの方に知ってもらいたい、「当別に行ってみよう」という気持ちが高まるような写真を募集しています。



**歩行者用反射材の効用**  
 だんだんと日暮れが早くなり、また夜間は交通量も少なくなりがちです。  
 しかし、自動車の前照灯は対向車線のドライバーがまぶしくないので、「下向き」の場合は40m、「上向き」は100m以下を照射するように作られているため、歩行者が思うほど認識されていない場合があります。  
 また、下向きの場合は歩行者側は照射するもの、対向車線側は照射を押し返しているため、右から左への横断者の発見が遅れます。  
 一方、時速40kmで走るクルマは40mをたった約4秒で走り切り、急ブレーキをかけたとしても止まるまでには約20mも進んでしまいます。  
 さらに、街路灯の光や駐車しているクルマなどが原因で、歩行者の発見が遅れることも有り得ます。事故に遭わないためには、少しでも早くドライバーに発見してもらうのが大切なのですが、それには「反射材」の着用品が効果的です。「反射材」を着けると、たとえ前照灯が下向きでも約100m先から確認できます。

「案内パンフ」をご覧ください。  
 ▼詳細 同観光協会事務局(役場商工労政観光課・内線272)

**親子**  
 参加ください  
 子育てワークショップ  
 11・21

子育てについて一緒に考えてみませんか。子育てのポイントひろばでは、話題提供の後、子育ての悩みやヒントなどを交換し合っています。当日は託児も用意します。  
 ▼日時・会場 11月21日(土)9時30分~11時  
 当別小学校(3階視聴覚室)  
 ▼テーマ話し手「子どもの健康と食生活」 梶右近教子氏(町給食センター栄養士)  
 ▼その他 町少年指導センターの指導員による個別相談(日時11時30分)  
 ▼主催 子育てワゴンポイントひろば実行委員会  
 ▼詳細 当別小学校(☎3121)

**保健**  
 お済みですか?  
 女性の乳がん・子宮がん検査  
 12・3

女性を対象とした5種類の「がん検査」と「骨粗しょう症検査」を一度に受診できます。  
 ▼検査日 12月3日(木)  
 ▼受付時間 会場

検査項目	対象	定員	検査内容	料金
子宮がん	30歳以上	70人	細胞診(必要者に体部がん検査)	1,000円(2,000円)
乳がん	30歳以上	50人	視診・触診(必要者にX線撮影・細胞診など)	400円
胃がん	35歳以上	70人	バリウムによるX線撮影(必要者には胃がん検査)	1,000円(800円)
肺がん	16歳以上	おのおの	胸部X線撮影(必要者には肺がん検査)	無料(800円)
大腸がん	40歳以上	70人	便の潜血反応検査(検査セットを郵送します)	500円
骨粗しょう症	18歳以上	20人	X線による腕の骨密度測定	500円

**衛生**  
 計画収集に協力ください  
 尿の汲み取り

11月下旬になると尿の汲み取り申請が増え、地域によっては相場の日数をお待ちいただくことがあります。  
 このため町は、市街地周辺地域について「計画収集」を行います。汲み取り量の多少にかかわらず申し込みください。  
 ▼申込方法  
 「汲み取り券」の購入により申し込みください。汲み取り券をお持ちの方は電話での申し込みも受けられます。ただし、料金の精算(不足)

**募集**  
 入学生を募集します  
 11年度の赤十字看護学生  
 1/4~21

日本赤十字社では、優秀な看護婦(士)を養成するため看護学校の入学生を募集します。  
 ▼各看護学校  
 ◎旭川校(☎016622) 8111  
 ◎北見校(☎015724) 3115  
 ◎伊達校(☎014223) 2211  
 ◎釧路校(☎015421) 3109  
 ◎浦河校(☎014622) 2131  
 ◎受験資格  
 高卒者(見込み者含む)、または同等以上の学力があると認められた者。  
 ▼願書受付期間 1月4日~1月21日(当日必着)  
 ▼試験日 1月28日(木)、面接試験あり。  
 ▼詳細 直接各学校へ。

**スポーツ**  
 参加者を募集  
 町民トッポボール大会  
 ~11・30

「第7回町民トッポボール大会」を開催します。学校・職場の仲間などを誘い合い、気軽に申し込みください。  
 ▼日時 12月6日(日)、9時  
 ▼会場 総合体育館(白樺町)  
 ▼チーム編成 1チーム7人(選手登録は10人以内)  
 ▼対象(いずれも先着10チーム)  
 ①小学生の部 小学4年生以上の男女。  
 ②中学生の部 中学生の男女。  
 ③一般の部 高校生以上の男女で男子は4人以内。  
 ▼保険料(1チームにつき)  
 小・中学生の部.....2000円  
 一般の部.....5000円  
 ▼申込期限 11月30日(月)  
 ▼申込・詳細 保険料と選手名簿を添え、総合体育館(☎213833)へ。

**町の指定店を追加**

給水工事と排水設備工事事業者  
 給水工事事業者  
 ▼業者名 伊池本設備工業(札幌市手稲区前田5条11丁目1番39号・☎01115682) 2128  
 ▼排水設備工事事業者  
 ▼業者名 新忠設備工業(札幌市東区北37条東7丁目8番地・☎01117111) 1182

# 町民講座とスポーツ教室

町教育委員会では、町民の方に明るく楽しく生きがいのある生活を送っていただくため、「町民講座」と「スポーツ教室」を開設します。多数、参加ください。

## 町民講座

- ▶ 期間 11月下旬～3月上旬
- ▶ 受講料 無料（教材・材料費など実費負担。）
- ▶ 申込期限 11月15日
- ▶ 申込・詳細 公民館（☎3-2511）、または西当別コミセン（☎6-3300）

教室名	曜日	開講日と時間	定員	講師
囲碁	月	11月16日～10時～12時	各15人	中山昭弘（生涯学習アドバイザー）
手話	火	11月17日～10時～12時		田淵ゆきみ（指導員）
バックワーク	水	11月18日～10時～12時	各20人	下平道子（日本手芸普及協会講師）
ペン習字	水	11月18日～10時～12時		佐々木峰夫（講師）
社交ダンス	木	11月19日～13時～15時	各15人	水曜会会員
紙粘土形	木	11月19日～10時～12時		山内真美子（指導員）
着付け	金	11月20日～10時～12時	各20人	目黒久美子（着物コンサルタント）
短歌	木	11月26日～13時～15時		坂田資宏（原始林同人）
ジャズダンス	火	12月8日～10時～12時	各15人	桜田瑞智子（インストラクター）
着付け	水	11月17日～10時～12時		目黒久美子（着物コンサルタント）
トールペイント	水	11月18日～10時～12時	各15人	加藤律子（指導員）
バックワーク	木	11月19日～10時～12時		下平道子（日本手芸普及協会）
初心者碁	木	11月19日～10時～12時	各10人	久保田博夫（社会教育指導員）
俳句	水	11月25日～10時～12時		斉藤外子太（塚外）

## スポーツ教室

- ▶ 保険料 400円
- ▶ 申込・詳細 各教室とも指定の期日までに保険料を添え、総合体育館（☎2-3833）へ。

教室名	期日	対象	申込期間
ジュニアスキー	1月11日～14日	小学3年	別途お知らせします
レディーススキー	1月19日～22日	一般女性	12月21日～1月13日
夜間スキー	1月26日～29日	一般男女	1月6日～1月22日

### その他 参加ください

大検制度の説明会 個別相談会 11・15

町日本産業開発青年協会大検情報センターでは、高卒程度の学力認定の道を開く「大学入学資格認定試験（大検）」の説明会と個別相談会を開きます。

- ▶ 対象 中卒者、高校中退者など高校を卒業していない方。
- ▶ 日時 11月15日（日）13時～16時
- ▶ 会場 かでる2・7（札幌市中央区北2条西7丁目1番地）
- ▶ 料金 無料
- ▶ 申込・詳細 予約制で、町日本産業開発青年協会大検情報センター

### 募集 11年度の入学生募集

札幌学院高等専修学院 11/2～30

「道立札幌女子高等技術専門学校」では、11年度の入学生を募集します。

- ▶ 募集科目 OA事務科、トレイデザイナー科、プリントデザイナー科、販売管理科
- ▶ 定員 各科30名
- ▶ 募集期間 11月2日～30日
- ▶ 応募資格 年齢不問で高卒程度の学力を有する女性。
- ▶ 選考日 12月10日（木）

### 消費者 睡眠を奪らぬセミナー

会員も募集中です

生活の向上を目指す当別消費者協会では、「暮らしのセミナー」を開催します。

- ▶ 応募方法 同学院、または最寄りの公共職業安定所に相談の上、入学願書を提出のこと。
- ▶ 就学期間 4月から1年間。
- ▶ 費用 授業料、教材費は無料。（教科書・私物工具などを除く）
- ▶ 詳細 同学院（札幌市東区北24条東1丁目 ☎011-742-1570）、または最寄りの公共職業安定所へ。

### 募集 11年度の入学生募集

道立農業大学校 12/1～8

道立農業大学校は、11年度の入学生を募集します。同校では優れた農業後継者を養成するため、実習などの実践的な教育を行います。

- ▶ 日時 11月26日（木）10時～12時
- ▶ 場所 福祉センター（白樺町）
- ▶ テーマ 介護保険制度について
- ▶ 共催 北海道消費者協会
- ▶ その他 消費者協会は、常時会員を募集しています。（年会費は1,200円）
- ▶ 詳細 商工労政視光課商工労政係（内線272）

### 衛生 希望者は受診ください

エキコックス症の検診

町は「エキコックス症」の予防対策として、少量の血液を採取し血清反応を調べる「エキコックス症検診」を行います。受診料は無料で申し込みも不要

希望者は受診ください

エキコックス症の検診

希望者は受診ください

エキコックス症の検診

### 保健 ポリオワクチン接種

町は、町内中小企業経営者の事業経営向上のため、融資制度を設けています。

- ▶ 融資条件 ①北海道信用保証協会の対象業種で、町内に事業所を有し、同一事業を引き継ぎ1年以上営んでいる町税完納者。
- ②資本金が1千万円以下、または常時雇用従業員が100名以下の会社や商店など。
- ▶ 融資の種類など 表のとおり。
- ▶ その他 特別貸付のみ信用保証料が必要
- ▶ 利率の補給など 利率の内2%以内を補給。特別貸付の信用保証料は全額補給。
- ▶ 詳細 役場商工労政視光課（内線271）へ。

### 経営 2利用ください

中小企業特別融資制度

町は、町内中小企業経営者の事業経営向上のため、融資制度を設けています。

- ▶ 融資条件 ①北海道信用保証協会の対象業種で、町内に事業所を有し、同一事業を引き継ぎ1年以上営んでいる町税完納者。
- ②資本金が1千万円以下、または常時雇用従業員が100名以下の会社や商店など。
- ▶ 融資の種類など 表のとおり。
- ▶ その他 特別貸付のみ信用保証料が必要
- ▶ 利率の補給など 利率の内2%以内を補給。特別貸付の信用保証料は全額補給。
- ▶ 詳細 役場商工労政視光課（内線271）へ。

### 教養 講演会

講演会のお知らせ

貸付区分	限度額（1企業）	貸付期間	利率（10月現在）
短期資金	50万円	1年以内	1.975%
長期資金	200万円	3年以内	2.175%
運転資金	300万円	5年以内（据え置き6ヶ月以内）	
設備資金	500万円		

### 衛生 希望者は受診ください

エキコックス症の検診

町は「エキコックス症」の予防対策として、少量の血液を採取し血清反応を調べる「エキコックス症検診」を行います。受診料は無料で申し込みも不要

希望者は受診ください

エキコックス症の検診

希望者は受診ください

エキコックス症の検診

### 教育 希望者は受診ください

エキコックス症の検診

日 時	会 場	対 象 地 区
11月24日（火） 17時30分～19時	弁華別小学校	茂平沢・みどり野・弁華別・青山周辺
11月26日（木） 17時30分～19時	東裏地域会館	炭谷町・東炭谷・東裏・金沢周辺
11月27日（金） 17時30分～19時	改善センター（白樺町）	町内全域

### 公民館図書室から

新着図書

利用は月曜、祝祭日を除く10時から17時まで。

公民館図書室から（公民館内）

新着図書

利用は月曜、祝祭日を除く10時から17時まで。

### 一般図書

著 者	図 書 名
トリイ・ヘイデン	幽霊のような子
さくら ももこ	ももこの話
司 城 志 郎	ゲノム・ハザード
増 田 れい子	母 住井すゑ
市 山 隆 一	私 論・勝新太郎
ジョージ・ボマロウ	レベル4 致死性ウイルス
佐 藤 藤三郎	愉快な百姓
小山内 美智子	車椅子スウェーデン母子旅
野 本 裕 子	あなたの親が倒れたとき
三 沢 直 子	殺意をえがく子どもたち
原 田 宗 典	こんなものを買った
畑 正 恵	ムツゴロウのどく吹く風
谷 川 俊太郎	「ん」までである
柳 且 純	ドリックの心理学
チョ・カムヨン	作ってみたい韓国料理

### 児童図書

著 者	図 書 名
ウィリアム・マッケイ	ヤングデ・ジョーンズ 霊界の騎士
末 吉 暁 子	ぞくぞく村のからいガチャさん
渡 野 卓 也	200年いじめ伝説
鴻 上 聡	科学新聞部 心霊写真に挑戦
川 西 蘭	山の上の王冠
小 島 貞 二	こども古典落語 江戸っ子かわりもの
すよよしあきこ	ほねほねの地下めいろ
松 田 範 祐	きつねくんのてしな
寺 村 輝 夫	ゆうれいせんべさ
アツタシユウアツタ	ハンナのあたらしいふく
マッパ・スパー	げんきだてでウィリアム
マークス・フスター	うぎのホッパー
ゆーち めいこ	わがまま犬とのくらしかた
あきやまだたし	はやくねてよ
武 田 美 徳	あいえおちあいくん

### 希望者は受診ください

エキコックス症の検診

町は「エキコックス症」の予防対策として、少量の血液を採取し血清反応を調べる「エキコックス症検診」を行います。受診料は無料で申し込みも不要

希望者は受診ください

エキコックス症の検診

希望者は受診ください

エキコックス症の検診

### 希望者は受診ください

エキコックス症の検診

町は「エキコックス症」の予防対策として、少量の血液を採取し血清反応を調べる「エキコックス症検診」を行います。受診料は無料で申し込みも不要

希望者は受診ください

エキコックス症の検診

希望者は受診ください

エキコックス症の検診



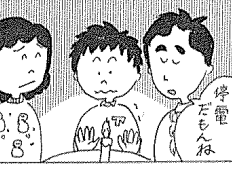
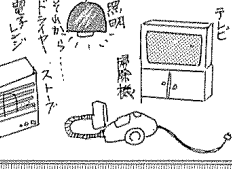

当別土地改良区理事長の泉亭俊彦氏が9月3日、土地改良事業功労者として国務大臣・北海道開発庁長官表彰を受賞されました。また、元当別町役場職員の高谷

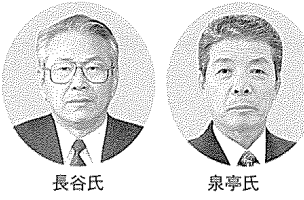

泉亭理事長と元町職員の長谷さん大臣表彰を受賞

# みんなのひろば

行雄氏（会社役員・60歳）が10月14日、環境衛生事業功労者（水道関係）として厚生大臣表彰を受賞されました。  
泉亭氏は昭和59年から理事長を務め、同年にいち早く近代化用水を目指した中、長期計画を策定しました。また、安定水利確保のため、新規国営かんがい排水事業（当別地区）を平成7年度着工に導いたほか、道営土地改良事業の実施に尽力されるなど、農家経営安定のために20年以上農業農村整備に貢献されました。  
また、長谷氏は当別町職員として水道業務に携わり、水質の向上や不断給水・給水区域の拡大などに尽力されるとともに、北海道衛生部長の諮問機関である「道水道整備基本計画策定委員」として活

躍されるなど、通算では37年余り水道事業関係に貢献されました。  
「当別町国民健康保険運営協議会」の堀梅治会長（歳俸・69歳）が10月8日、国民健康保険中央会表彰を受賞されました。  
国保中央会は、都道府県の国保団体連合会が加盟する全国組織。また、同運営協議会は、当別町が運営する国保事業の健全な運営について意見を述べる諮問機関で、堀氏は昭和46年に委員に就任。以来、昭和50年以降は会長を務めるなど、約27年間の長期間にわたり国保事業の健全な運営に尽力され、この度その功績が称えられたものです。



国保運営協議会長の堀さん  
国保中央会表彰を受賞

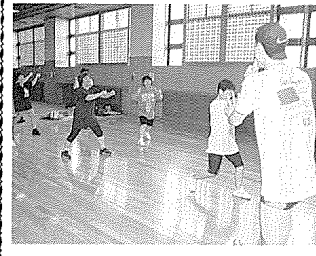

## 水中のほか床上で一緒にエアロビしませんか

私達「ウォーターエアロビサークル」は、町教育委員会主催の「水中エアロビクス教室」に参加し、水中でのエアロビクスにはまっていた（？）仲間が結成したサークルです。  
現在の会員数は20人で、10月中旬まで「当別小学校プール」で活動してきました。プールの閉鎖期間中は、

## ふれあい 掲示板

このコーナーは、皆さんに利用していただくために設けたコーナーです。グループで主催のイベントやサークル・愛好会などの会員募集のほか、ボランティア協力者の募集などに幅広くご利用ください。  
掲載の申し込みは、登載希望月の前月の6日までに、企画課広報広聴係（☎3-2330内線242）へ。営業行為（類するものを含む）に関するものは登載できません。



## 会員以外の方も参加を「女性のつどい」

私達「町女性団体連絡協議会」は、女性同士のネットワークづくりと交流を深めるため、毎年恒例の「女性のつどい」を開催します。  
今年は「であい・ふれあい・まなびあい」をテーマに、講演会のほか映画観賞なども行います。  
参加料は無料ですので、

女性は是非参加ください。  
▼日時 12月11日（金）、10時～15時30分  
▼場所 公民館（末広）  
▼内容 リサイクルについての講演会・映画「飛鳥へ」そして「まだ見ぬ子へ」の鑑賞・会員による研修報告  
▼申込 参加希望の団体は事務局（取まりま）へ。個人は直接事務局へ。  
▼申込期限 12月1日（個人は当日申し込み可）  
▼詳細 公民館（☎3-2511）

床上での「エアロビ」を続けながら体力を維持していきます。  
身体に無理のないプログラムを組んでいますので、「エアロビ」に興味のある方・運動不足を解消したい方などは、一緒に汗流してみませんか。  
▼対象 男女（年齢問わず）  
▼日時・場所 毎週水曜日13時～14時 総合体育館（白樺町）  
▼会費 月額2,600円  
▼申込・詳細 本多（☎3-33038）



## 歴史を刻む碑

トウベツ開拓の祖である伊達邦直公は、教育を非常に重んじた人で、その意を実行すべく結田如牛氏は、移住者の子弟教育に当たりました。  
後に結田氏は、当別村の戸長も務め明治20年に他界。この碑は、死を惜しみ功績を称えた村民が当別神社境内に建立したものです。（当別町文化財調査審議会）

## ご寄付 ありがとうございます

- ☆町文化センター建設基金へ
- ▼難波秋吉（若葉）から10万円
- ▼藤原正志（北家町）から5万円
- ☆各小中学校へ
- ▼日本電信電話札幌支店からインターネット関連通信機器と書籍
- ☆弁華別小学校へ
- ▼米内十代子（幸町）から瞬間湯沸かし器2台
- ☆西当別コミュニティーセンターへ
- ▼太美合同婦人部（石本留美子代表）から寿司桶2個、まな板10枚、泡立て器10個

- ☆町社会福祉協議会へ
- ▼大島晃（白樺町）から5万円
- ▼須藤静子（下川町）から10万円
- ▼山下ユキ（六軒町）から3万円
- ▼奥山ヨシ子（西町）から5万円
- ▼城戸ハルエ（北家町）から2万円
- ▼小野幸作（青山）から10万円
- ▼大町ボランティア虹の会から1万円
- ▼当別ライオンズクラブ（重原禪会長）から3万9,800円
- ▼田西会館（弥生）から2,578円
- ▼原展信（獅子）から3万円
- ▼上田ツル（樺戸町）から9,164円
- ▼坂牧勇（歳俸）から石鹸130個
- ▼匿名の方から19,000円

## 内科急病当番医

★診療時間  
平日 19時～7時  
土曜 14時～7時  
日曜・祝祭日 9時～17時  
下段は19時～翌朝7時

11月	12月
1 11月1日 19時～7時	1 12月1日 9時～17時
2 11月2日 19時～7時	2 12月2日 9時～17時
3 11月3日 19時～7時	3 12月3日 9時～17時
4 11月4日 19時～7時	4 12月4日 9時～17時
5 11月5日 19時～7時	5 12月5日 9時～17時
6 11月6日 19時～7時	6 12月6日 9時～17時
7 11月7日 19時～7時	7 12月7日 9時～17時
8 11月8日 19時～7時	8 12月8日 9時～17時
9 11月9日 19時～7時	9 12月9日 9時～17時
10 11月10日 19時～7時	10 12月10日 9時～17時
11 11月11日 19時～7時	11 12月11日 9時～17時
12 11月12日 19時～7時	12 12月12日 9時～17時

### おくりやみ 申し込み

氏名	年齢	世帯主	住所
田中 利雄	76	本人	太美町
原 昭	71	本人	獅子内
山下 信行	70	本人	西小山通
奥山 松五郎	67	齊藤勇	西町
田淵 秀二	65	文雄	若葉
飯塚 芳男	70	本人	栄町
須藤 文司	70	本人	下川町
村上 八郎	70	重夫	西町
達崎 ユキ	68	本人	樺戸町
藤原 直吉	68	正志	北家町
山崎 直吉	68	本人	北家町
藤原 武吉	65	本人	太美町
堀 信助	63	梅治	太美町
白崎 悦子	70	本人	茂平次
眞壁 利治	78	本人	錦町
金澤 幸子	78	本人	太美町
竹田 幸夫	66	本人	東夷

### おめでとー ございませう

氏名	父	母	住所
中村 海斗	男 大平	満智	太美町
中多 清介	男 康徳	順子	幸町
原 勇次	男 真季	幸	厩
斎木 幸太郎	男 隆義	真理	太美町
佐々木 龍男	男 健児	昌代	当別太
曾我 優月	男 隆浩	綾乃	当別太
佐々木 大勇	男 隆	珠子	北家町
大崎 彩奈	女 健一	恵	北家町
久我 伸太郎	男 隆司	恵美	太美町
高田 梨衣	女 隆	和美	太美町
小出 颯	男 誠	豊子	幸町
高松 海斗	男 悟志	悠菜	春日町
坂牧 杏南	女 正則	伸枝	太美町
藤原 萌子	女 誠司	綾子	太美町
山崎 礼	女 豊	英子	六軒町
山口 綾香	女 豊	豊美	北家町
猪股 悠斗	男 昌幸	豊美	北家町
中本 楓	女 亮一	紗織	北家町
長尾 胡美	女 邦夫	昌子	当別太
水田 将吾	男 安昭	あゆみ	当別太

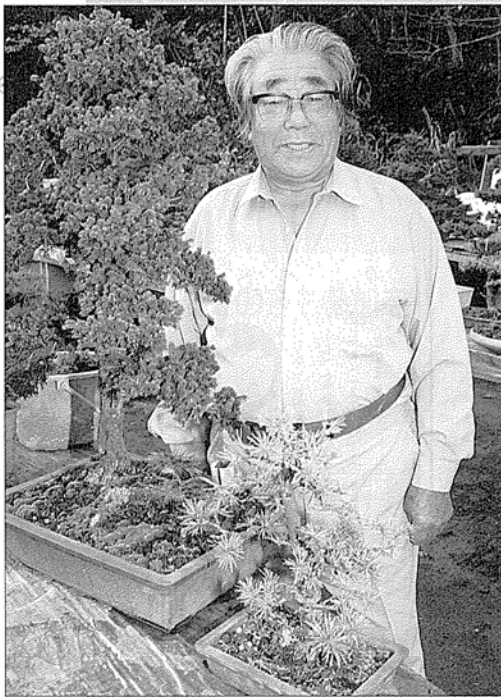

みづおか こういち  
三浦 孝一さん (上当別・79歳)

五葉松や黒松など、高さわずか数10センチから1.5メートルほどの老木のように育てる盆栽愛好家。現在まで育て上げた苦心の作は約500鉢。自宅の庭には丹精込めた見事な鉢が並び、当別町出身で登美夫人と2人暮らし。

「戦時中、軍隊の一員として千島にいた頃、将校が海岸に生えていたオンコなどで盆栽を作っていたんです。その何とも言えない、古めかしさに心を打たれてしまっただけです。」と、盆栽との出会いを話す三浦孝一さん。

「本格的に盆栽を作り始めたのは、当別に帰還した後からです。始めの頃の苗木は、近くの山で採取したナナカマドやサクラなどで、入れ物はバケツや桶などの有り合わせの物でした。その上、当時は満足な参考書が手に入らなかったため、幹の模様の出し方や枝の曲げ方、枝を何本残したらいいのかなど、試行錯誤の連続でした。」と当時を振り返ります。

以来、三浦さんが育て上げた盆栽は、丈が10センチ程度のものから1.5メートルほどのものまで約500鉢にも及び、今でも自宅の庭には約30種・300鉢が並びます。

「盆栽は、人の手で作られた木」に見えるようではダメなんです。一見して、いかにも「天然の老木が目の前に生い茂っている、ようだ」と思わせるように仕立てるのが、盆栽の妙技なんです。

すよ。」と微笑みます。

三浦さんは3年前まで、さつきの盆栽づくりだけにこだわった「札幌さつき会」に加入していました。同会主催の盆栽展では、昭和61年に銅賞を受賞したほか、技術競技会では平成元年から2年連続、秀作に輝いています。

「当別盆栽会」には10数年前から加入し、現在は会長を務めます。

会では一般者を含めた技術講習会を開催したり、11月の文化祭には苦心の作を出展し合い盆栽談義に花が咲きます。

今年の文化祭で三浦さんは、蝦夷松を苗木に使った幹がまつすぐな「直幹」という種類の盆栽など6点を出展しています。

「盆栽」と言えるまでには約4年もかかるものもあるんですが、私にとってそんな一つ一つがかけがえのない我が子のようなものなんです。」と話す三浦さん。盆栽に水やりする眼差しは、子供たちを優しく見守る父親の眼に変わります。

## 編集後記



シンボルマーク  
キャラクターのこめちゃん。

■小学生の時、近所に放し飼いにされていた1匹の犬がいた。名前には、どん、と言いつつ、顔がブルドッグに似ている。バグ、という種類だった。

「どん」は付近の住宅地へ行き、家主がいるすぐそばで、刈ったばかりの芝生にウ○コをしたり、垣根のカタビにウ○コをするなどの悪事を繰り返していた。また、一見顔が恐ろしいため、私より年下のチビッコが近寄って来る。どん、を見て恐がっていたのもだった。そんな、どん、にある日残り物でかなり年代もののチョコレート食べでも平気な。どん、がケイレンを起こしてその場にのけぞってしまった。

「死なないで、どん、……」私には必死に祈った。すると折りが通じたのか、間も無く、どん、は体を起こし元気。すると折りから走り去っていった。私の前から、あのまま、福らぬ犬、となつてしまったら、と考えると、今でもゾクとする。

それはさておき、今月号では犬と猫の飼ひ方について特集を組んでいます。飼ひ犬や猫で一番迷惑するが、鳴き声や放し飼ひによるフン害などです。

例えば、就寝中に犬の鳴き声で起こされたら……夜中や早朝の家の敷地内を走り回り、家庭菜園が踏み荒らされたら鉢植えを倒されたら……。

犬が立つのが当然です。猫や猫を飼っている皆さん、常に「他人に迷惑をかけるはいけなす」を忘れず、ベツトと付き合つてほしいものです。(R・A)