

広
報

どうべつ

8 2000
8月1日発行
No.563

発行 当別町
編集 企画部企画課



川下小と蕨岱小との交流会（川下小学校・7月14日）

人口 20,733人（男性 10,229人・女性 10,504人） 7,634世帯数（3人増・4世帯増/7月1日）



9月4日～16日
に運行するバス



8月21日～9月2日
に運行するバス

時刻表

東コース 駅北口発～(国道275経由)～駅南口行						西コース 駅北口発～(稲穂通経由)～駅南口行							
番号	バス停名	1便目	5便目	9便目	13便目	17便目	番号	バス停名	3便目	7便目	11便目	15便目	19便目
34	当別駅北口	7:52	9:20	11:00	13:12	14:40	1	当別駅北口	8:35	10:05	11:45	13:55	15:25
33	鉄北通交差点	7:52	9:20	11:00	13:12	14:40	2	田園通	8:36	10:06	11:46	13:56	15:26
32	簡易郵便局前	7:53	9:21	11:01	13:13	14:41	3	合同庁舎前	8:37	10:07	11:47	13:57	15:27
31	春日団地	7:55	9:23	11:03	13:15	14:43	4	当別消防署	8:38	10:08	11:48	13:58	15:28
30	春日町94番地	7:57	9:25	11:05	13:17	14:45	5	公民館	8:39	10:09	11:49	13:59	15:29
29	当別保健所入口	7:58	9:26	11:06	13:18	14:46	6	末広団地入口	8:40	10:10	11:50	14:00	15:30
28	プール前	7:59	9:27	11:07	13:19	14:47	7	ゆとりっち稲穂	8:41	10:11	11:51	14:01	15:31
27	東町団地入口	8:00	9:28	11:08	13:20	14:48	8	末広町会館	8:42	10:12	11:52	14:02	15:32
26	自衛隊官舎前	8:01	9:29	11:09	13:21	14:49	9	稲穂通交差点	8:43	10:13	11:53	14:03	15:33
25	樺戸町会館入口	8:02	9:30	11:10	13:22	14:50	10	道民の森建設事務所	8:44	10:14	11:54	14:04	15:34
24	樺戸団地	8:03	9:31	11:11	13:23	14:51	11	緑苑通交差点	8:46	10:16	11:56	14:06	15:36
23	栄町会館前	8:05	9:33	11:13	13:25	14:53	12	北栄町12番地	8:47	10:17	11:57	14:07	15:37
22	栄町交差点	8:06	9:34	11:14	13:26	14:54	13	稲穂通	8:47	10:17	11:57	14:07	15:37
21	当別橋	8:08	9:36	11:16	13:28	14:56	14	北栄団地	8:48	10:18	11:58	14:08	15:38
20	当別駅通	8:09	9:37	11:17	13:29	14:57	15	簡易郵便局前	8:49	10:19	11:59	14:09	15:39
19	当別交番	8:10	9:38	11:18	13:30	14:58	16	役場前	8:50	10:20	12:00	14:10	15:40
18	当別駅南口	8:12	9:40	11:20	13:32	15:00	17	園生55番地	8:51	10:21	12:01	14:11	15:41
							18	当別駅南口	8:52	10:22	12:02	14:12	15:42

西コース 駅南口発～(稲穂通経由)～駅北口行						東コース 駅南口発～(国道275経由)～駅北口行							
番号	バス停名	2便目	6便目	10便目	14便目	18便目	番号	バス停名	4便目	8便目	12便目	16便目	20便目
18	当別駅南口	8:15	9:45	11:25	13:35	15:05	18	当別駅南口	8:55	10:25	12:05	14:15	15:45
17	園生55番地	8:15	9:45	11:25	13:35	15:05	19	当別交番	8:55	10:25	12:05	14:15	15:45
16	役場前	8:17	9:47	11:27	13:37	15:07	20	当別駅通	8:56	10:26	12:06	14:16	15:46
15	簡易郵便局前	8:17	9:47	11:27	13:37	15:07	21	当別橋	8:57	10:27	12:07	14:17	15:47
14	北栄団地	8:18	9:48	11:28	13:38	15:08	22	栄町交差点	8:59	10:29	12:09	14:19	15:49
13	稲穂通	8:19	9:49	11:29	13:39	15:09	23	栄町会館前	9:00	10:30	12:10	14:20	15:50
12	北栄町12番地	8:19	9:49	11:29	13:39	15:09	24	樺戸団地	9:02	10:32	12:12	14:22	15:52
11	緑苑通交差点	8:20	9:50	11:30	13:40	15:10	25	樺戸町会館入口	9:02	10:32	12:12	14:22	15:52
10	道民の森建設事務所	8:22	9:52	11:32	13:42	15:12	26	自衛隊官舎前	9:04	10:34	12:14	14:24	15:54
9	稲穂通交差点	8:23	9:53	11:33	13:43	15:13	27	東町団地入口	9:05	10:35	12:15	14:25	15:55
8	末広町会館	8:24	9:54	11:34	13:44	15:14	28	プール前	9:06	10:36	12:16	14:26	15:56
7	ゆとりっち稲穂	8:25	9:55	11:35	13:45	15:15	29	当別保健所入口	9:07	10:37	12:17	14:27	15:57
6	末広団地入口	8:26	9:56	11:36	13:46	15:16	30	春日町94番地	9:08	10:38	12:18	14:28	15:58
5	公民館	8:27	9:57	11:37	13:47	15:17	31	春日団地	9:10	10:40	12:20	14:30	16:00
4	当別消防署	8:28	9:58	11:38	13:48	15:18	32	簡易郵便局前	9:12	10:42	12:22	14:32	16:02
3	合同庁舎前	8:29	9:59	11:39	13:49	15:19	33	鉄北通交差点	9:14	10:44	12:24	14:34	16:04
2	田園通	8:30	10:00	11:40	13:50	15:20	34	当別駅北口	9:15	10:45	12:25	14:35	16:05
1	当別駅北口	8:32	10:02	11:42	13:52	15:22							

※ただし、時刻は道路状況により多少遅れる場合があります。

試験運行がスタート
8月21日から9月16日まで
4週間の実施

市街地循環バス

循環バスの試験運行は、今後の生活交通の一つとなる新たなバス路線運行の可能性や町民の需要などを調査する一環として運行します。

- 運行期間 8月21日(月)～9月16日(土)の4週間 ※日曜・祝日は連休。
- 運行時間 《東コース》7時52分～16時5分／《西コース》8時15分～15時42分
- 料金 このバス停で降りても次の運賃です。 ※現金のみ。
(1乗車につき) 大人～150円／高校生以下～100円／乳幼児～無料
- 運行 札幌第一観光バス(株)・(株)下段モータース
- 詳細 企画課企画振興係(☎3～3042)、札幌第一観光バス(株)当別ターミナル(☎3～4571)、(株)下段モータース(☎3～2630)
- ご意見 試験運行に対するご意見をお待ちしています。
FAX 3～3206 / E-mail kikaku@town.tobetsu.hokkaido.jp

アンケートにご協力ください バス路線への町民の需要や今後の生活交通のあり方などを検討する資料のため簡単なアンケートを車内で実施しますので、ご協力ください。

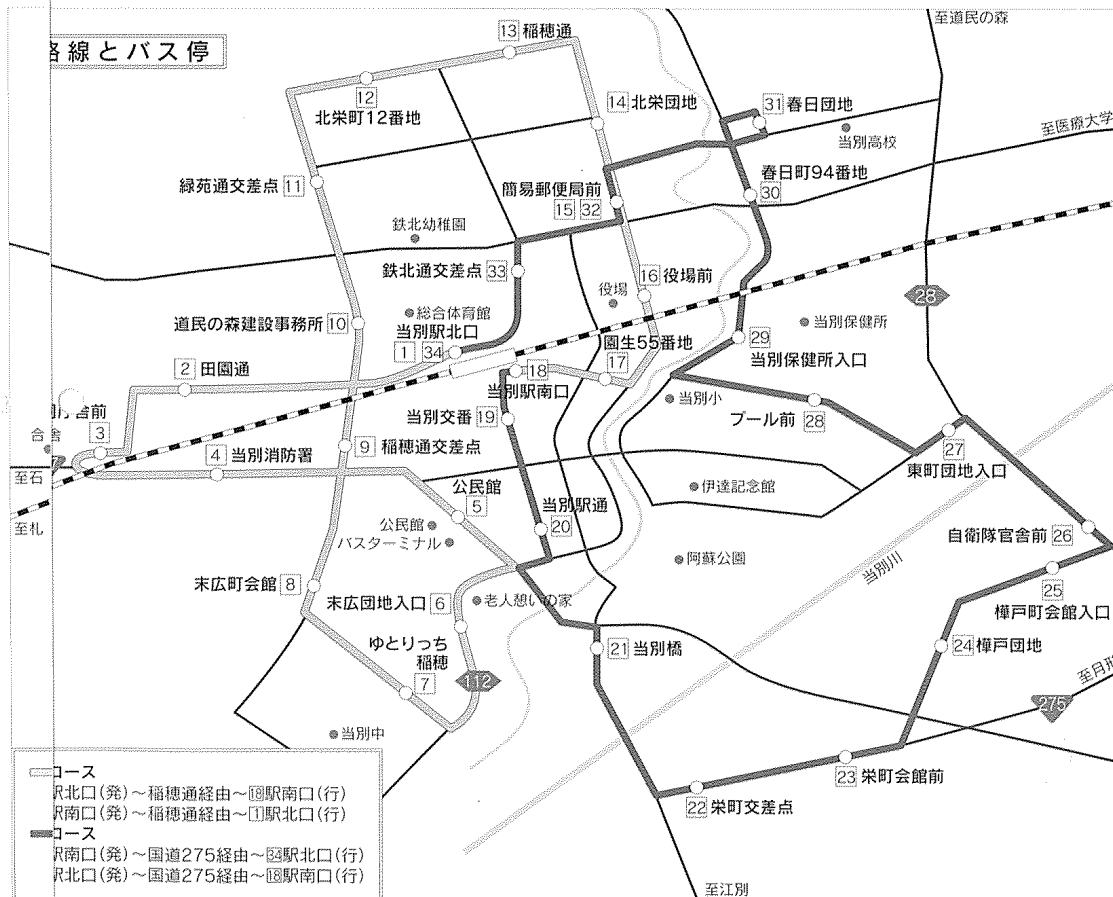



公衆トイレ(白樺公園内)

5月号で公共施設への破壊を特集しましたが、破壊行為は止みません。その結果、JR当別駅の自由通路(町道当別駅南北連絡線・愛称〜ハブリック通り)が深夜に限り、閉鎖されることになりました。また、今年の雪解け後、公共施設だけでなく、個人の建物にもスプレー式塗料による落書き被害が広がっています。

相次ぐ破壊 ついに時間閉鎖へ

現在のJR当別駅は、駅舎と公道の2つの機能を持たせた施設として平成6年11月にオープンしました。自由通路の窓をステンドグラスで飾り、心を癒すプロンズ像、橋上駅のために設けられたエレベーターなど、老朽化した駅舎を新しくし、駅で分断されていた南北を結ぶ施設として期待され、完成しました。しかし、新しい施設に対するいたずらは、長い時間を必要とせずに発生しました。少年指導センター(公民館内)では、専任指導員が町内の巡回指導を行っています。その巡回記録には自由通路完成

後、わずか1カ月後に北口の灰皿が破壊されたと記されています。また、通路完成から今年6月末までの同センターの集計では1〜4件の被害が記録されていました。年間約20件の被害を受け続けたのです。

自由通路の破壊が一向に止まないため、今月末から深夜の時間閉鎖をするにしました。相次ぐ破壊が深夜の時間帯に発生し、その時間帯の住民の利用率が最も低いことを考慮したものです。ほんの一握りの不心得な者の行為で、24時間、いつでも通行できる屋根のある公道が8月下旬から、深夜閉鎖されることになりました。(時間閉鎖の詳細は、チラシなどでお知らせします。)

個人の建物にも 「落書き」の被害が

一方で、白樺公園の公衆トイレ・自由通路の壁・役場庁舎など、スプレー式塗料による「落書き」の被害が続出しています。落書きを消すために同じ色調のペンを塗って修復するのですが、その後、また同じ所に繰り返す落書きが、さされる始末です。そして、とうとう個人の建物にもその「落書き」の被害が及ぶようになりまし。

会社の壁や個人の車庫にも同じような色使いのスプレー式塗料による「落書き」で被害の範囲も広がっています。

刑法第261条、 器物損壊罪

当別交番所長の藤原伸彦さんに聞きました。

「落書き」の被害は公共施設ばかりでなく、個人からも被害届が出されている状況です。被害の区域は、JR当別駅を中心とした白樺町・園生・弥生・西町など、限られた範囲で発生しています。恐らく、犯人は見張り役を使ったりした複数犯の可能性が高く、犯行は深夜に行われています。交番も深夜のパトロールなど、事

件の早期解決に努めています。とにかく、今回のような「いたずら」や「落書き」は悪質であり、決して許されるものではありません。これは刑法犯ですから、前科は残りますし、量刑的には3年以下の懲役・30万円以下の罰金になり、損害賠償も請求される事例です。「いたずら」や「落書き」というよりも「犯罪」という認識を持たなければなりません。」

私たちにできること

施設が新しく出来るといえずらされ、それを修理すると同じ所にいたずらが、まるでいたちこつこのように、繰り返しています。そして、ついに施設の時間閉鎖という結果を生み出しました。

でも、これによってすべてが解決したわけでもありません。残念ですが、施設を閉鎖してもいたずらをする人間は、次の機会を狙っているでしょう。しかし、壊され、汚された環境を本心から望んでいる人はいないはず。

施設の時間閉鎖という具体的な出来事をきっかけとして、家庭で、職場で、学校で、そして地域のみならず、安全で清潔な社会をつくるために「私たちにできることは何か」を話し合ってみませんか。

高校生の語学研修を 始めます ～今年アメリカ～

町の「人材育成基金活用事業」の一環として今年から、高校生の短期留学ホームステイ語学研修事業を始めます。今まで、小学生は岩出山町と2年ごとの交流、中学生はレクサンド市との隔年交流、大学生以上は一般町民には青年海外研修の各事業が確立されていましたが、高校生に限定した研修事業がありませんでした。そのため、今年からホームステイと語学研修を組み合わせることにしました。研修に行けるのは年に2名以内ですが、高校生のみなさん、奮って応募しませんか。

研修事業の概略

- ▼事業の趣旨 英会話能力の向上と国際感覚を養うため。
- ▼研修する国 町が指定する英語圏の国から研修生が選択します。
- ▼対象者 応募締切日で当別町に1年以上在住する高校生。(町内外の通学は問いません。)
- ▼研修費用 主催者に支払う費用の3分の2を町が補助します。なお、個人が負担する費用は、参加費用の3分の1程度と渡航手続費用、旅行保険、外出時の食費、単独行動の費用などになります。
- ▼応募に際して 心身ともに健康で、積極的な研修意欲を持ち、帰国後も国際交流活動をしたという生徒を望みます。

今年度の募集案内

- ▼研修プログラム 新千歳空港着着アメリカ西海岸コース22日間(全行程添乗員同行)
- ▼日程 12月23日〜1月13日の予定
- ▼募集人数 2名以内
- ▼募集期間 9月11日〜18日
- ▼申込書類 8月1日から役場2階・企画課で配布します。(土・日曜及び祝日を除く役場開庁日)
- ▼提出書類 申込書(写真添付)・日本語と英語の作文など
- ▼選考 1次試験(書類選考)・2次試験(英会話と面接試験)
- ▼2次試験日 9月30日(予定)
- ▼詳細 企画課(☎333042)

「人材育成基金」は、町がまちづくり熱意を持って活動する町民の方々に応援するために設けた補助制度です。

次の条件に該当する事業を計画されている個人や団体は、ご相談ください。

- 基金の制度 国の「ふるさと創生事業」を財源に、当別町が設けた「人材育成基金」の運用益(金・利息)を活用するもので、今年度は170万円の範囲内で補助します。
- 対象事業 過去に補助を受けた事業や個人の再申請はできません。

活用しましょう 「人材育成基金」

- ①調査研修事業(個人対象) 教育や文化・産業などの分野における自主的な調査研修事業で、自己形成のためのテーマがある国内外での事業
- ②講演会等事業 補助対象経費(会場費・講師謝礼・原材料費・宣伝費などの経費の内、事業実施に必要と認められる経費)の3分の2以内。ただし、50万円が限度。
- 申請・詳細 企画課企画係(☎333042)

- ③講演会等事業(団体対象) 住民を主体にした地域活性化の促進や文化・教養を高めるための講演会・講習会などの開催事業。
- ④高校生の短期留学ホームステイ語学研修事業(個人対象) 詳細は上記をご覧ください。
- 補助の可否 「人材育成基金活用推進委員会」で審査し、町長が決定します。
- 補助金額 ①調査研修・交流事業 補助対象経費(交通費・宿泊費・食費などの経費の内、事業実施に必要と認められる経費)の5分の4以内。ただし、個人は国内10万円、国外50万円が限度。団体は50万円が限度。

7月は“薬草”を勉強 「かすみ草の集い」

月に一度のレクリエーションや茶話会などを通じて、高齢者の健やかさを保つ「かすみ草の集い」が道医療大で薬草の勉強をしました。同集いは、高齢化社会における地域活動のあるべき姿を模索する実践モデルとして、太美地区の高齢者などで構成。当日は、あいにくの雨天とあって教室での講義となり、約40人の参加者は、スライドで説明される薬草の効用などに耳を傾けていました。(7月25日)



甘い香りに包まれファミリー農園で“イチゴ摘み”

5月下旬に植え付けたジャガイモの“土寄せ”に合わせて、ファミリー農園（青山奥）で栽培しているイチゴを会員に味わってもらおうと開かれた「いちごまつり」。会場には親子など約500人が来場し、甘い香りに包まれ、緑の中で味わう“イチゴ摘み”は大盛況となりました。土寄せ・イチゴ摘みを終えた後は、農業センターのジンギスカンコーナーで焼肉などを堪能していました。(7月2日)

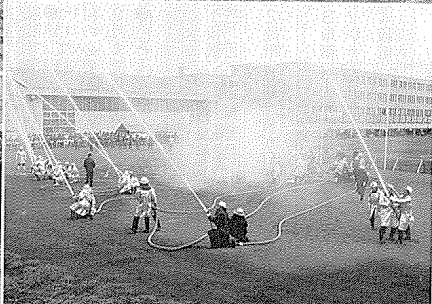

19消防団が参加 医療大で「消防総合訓練大会」

道医療大学（金沢）のグラウンドで開かれた「消防総合訓練大会」。北海道消防協会札幌地方支部の主催で開かれた同大会には、当別ほか札幌や石狩の消防団などの19消防団・計627人の団員が参加。会場では、隊列を組みながら整然と転回などを行う“小隊訓練”や消防技術の基本となる“ポンプ操法”などが実演されたほか、10消防団による“一斉放水訓練”も行われました。(7月2日)



人波あふれる SUN キューフェスティバル

白樺公園を会場に開催されたSUNキューフェスティバル（町商工会主催）で、よさこいソーランを披露する“当別YOSAKOIおどり隊”。このほか、よさこいソーランには“弁華別みんなで遊ぼう黄金組”など全10チームが出場、躍りの周りには4重、5重と人垣ができ、熱演が終わるたびに大きな拍手が鳴り響きました。

人出は約8,500人と昨年同様でしたが、午前10時からオープンしたフリーマーケットなども好評で、恒例となった当別の初夏のお祭りを楽しみました。(7月16日)

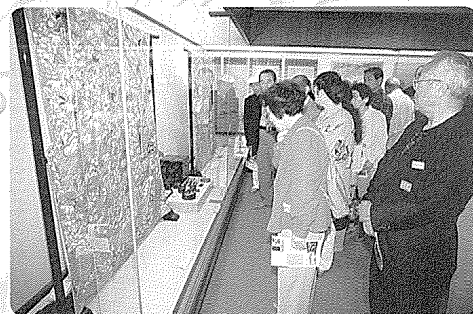

仙台市などから当別を訪問 伊達篤郎さんら25人

“北海道に移住した仙台藩ゆかりの土地を訪ねよう”と、伊達篤郎さん（仙台藩志会会長・90歳）ら25人が伊達記念館（元町）などを訪れました。当別を開拓した伊達邦直の孫に当たる篤郎さんを講師として、仙台藩の歴史を研究している一行は、仙台市などの在住者。この日は聚富（厚田村）から当別に入り、同館ほか当別神社を視察したものです。(6月29日)

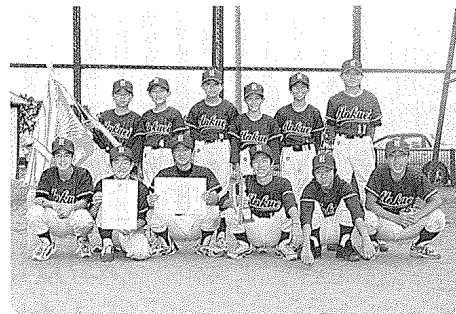

北栄町チームが優勝 当別町少年野球大会

「当別町少年野球大会」で優勝した北栄町チーム。町こども会育成連合会などの主催で開かれた同大会には、5年生以上中学生までの単独・混成の11チームが出場しました。開会式で北栄町チームの難波浩平くん（当別中学校）が選手宣誓をした後、試合は当別中学校グラウンドほか2会場で開始され、“好プレー”などを交えた熱戦が繰り広げられました。(7月20日)

まちの話題

ZOOM-UP
ズームアップ

本誌に掲載の写真を希望者に差し上げます。
●申し込みは電話で、企画課広報係へ。
(☎3～3069)へ。

Q & A

国保

●**選及適用**
会社を辞めるとき、他市町村から転入し国保に加入するときは、速やかに加入の届け出を。
例）数カ月前に会社を辞め、未

介護保険

■10月から、65歳以上の方の介護保険料の納付が始まりました。
今年4月からスタートした介護保険制度に慣れていた方のため、今までは国が65歳以上の方の保険料を全額負担してきましたが、10月からは本人に保険料を納付していただきます。

●**納付方法**
年金の支給月に、受給年金から保険料が差し引かれます。
●**該当者** 年額18万円以上の老齢(退職)年金の受給者。
●**徴収時期** 12年度は、10月・12月・来年2月の支給月に天引き。
●**普通徴収** 送付される「納入通知

だに国保に加入していない自営業者が、病院にかかるため、国保の加入手続きをする場合など。
●**国保** 加入日は、届出をした日ではなく職場の保険が切れた日となります。このため、国保税もさかばつて納めなければならなくなり、未加入期間が長いほど、1度に納める保険料が高額となり経済的に負担が大きくなります。
●**日本の保険制度は現在、**「国民皆保険」が原則です。職場などの社会保険や共済保険などに加入していない人は、必ず国民健康保険

に加入し、無保険期間がないことを前提としているものです。
なお、やむを得ない事情により届け出が遅れ、その期間、病院でかかった医療費を全額自己負担して治療を受けた場合、費用の7割(または8割)の払い戻しを受けることができます。
●**詳細** 役場住民課国民健康保険係(☎332467)

に加入し、無保険期間がないことを前提としているものです。
引き続き、国民年金に加入することはできるのでしょうか？
●**国民年金の被保険者は、**日本に住む20歳から60歳未満までの人が対象です。
しかし、日本国籍を持つ20歳以上65歳未満(昭和30年4月1日以前に生まれた方は70歳未満)の海外居住者は、任意で国民年金に加入することができます。
納付については、次のいずれかを選択してください。(①日本に住む親族を協力者とし、代理で納

めてもらう。②日本国民年金協会の依頼し納付する。)
任意加入の手続きなど、出国前には必ず役場窓口で相談ください。
●**役場窓口年金相談日**
8月16日(水)、30日(水)
9月6日(水)
役場1階住民課国民年金係(お気軽に)お越しください。
●**年金保険相談所の開設**
主催 札幌北社会保険事務所
日時 8月21日(月) 10時～15時
場所 商工会館(錦町)

書)で納付していただきます。
●**該当者** 老齢(退職)年金が年額18万円未満の方や支給停止となっている方、老齢福祉年金・遺族年金・障害年金・恩給など非課税年金のみの受給者。
なお、年金の年額が18万円以上

の方でも、4月2日以後に65歳になった方や当別町に転入した方は、普通徴収になります。翌年10月から特別徴収に切りかわります。
●**納付時期** 12年度は、10月から3月までの毎月(13年度以降は、7月から翌年3月までの毎月)。

《保険料額(表を参照)》
前年の所得額などに応じて、保険料額は5段階で決められます。
保険料については、4月から9月までは納付の必要がない上、10月から来年9月までは本来の額の約半額を納付していただくため、

12年度の保険料額は、本来の額の約4分の1になります。
なお、納付方法(特別徴収・普通徴収の別)と保険料額については後日、個別に通知します。
●**詳細** 保健福祉課介護サービス係(☎33029)

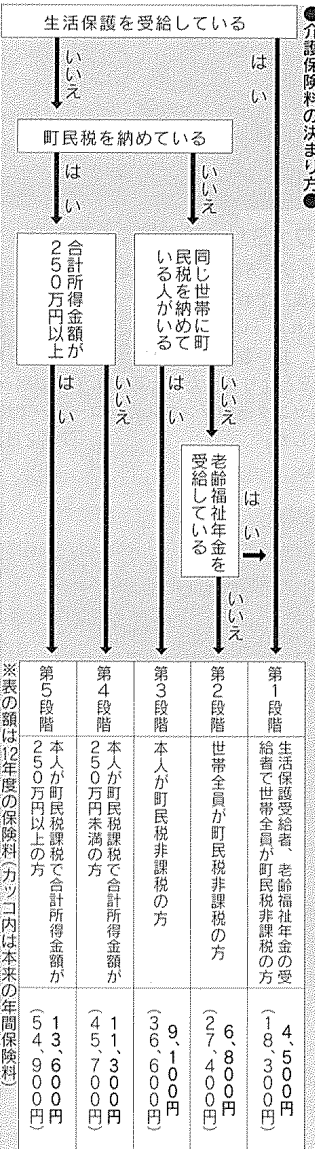

運動を始めよう

健康のため、皆さんは運動をしていますか？
平成9年の「国民栄養調査」によると、運動習慣のある人(1回30分以上の運動を週2回、1年以上上続けている人)は26.6%で、4人に1人が運動を継続していることがわかります。



運動を継続している人は、肥満・高血圧・骨粗しょう症などの生活習慣病「に」かかりにくく、高齢者の場合は、歩行など生活のことがわかります。

運動が「健康寿命」を延ばす

先月号で掲載した「健康日本21」は、21世紀の「健康寿命」(健康に生きられる期間)を延ばすことを目的としています。
また、目的を達成するための細かい目標が、次のように定められています。皆さんも何か目標を持

つて体を動かし、「健康づくり」に取り組んでみませんか？
●**成り行き向けの目標**
●**散歩をする** 早く歩く、乗り物やエレベーターを使わずに歩くなど、意識的に体を動かす。
●**1日平均、1万歩以上歩く**
●**週2回以上、1回30分以上、息が少しはずむ程度の運動習慣をつける**
●**高齢者向けの目標**
●**買い物や散歩などで積極的に外出する**
●**社会への参加活動を行う**(例)仕事を持つ、ボランティアに参加する、趣味や稽古ごとに通うなど
●**年齢や体力に応じた運動を行う**(例)ストレッチ・体操を1日10分程度、散歩・ウォーキングを1日20分程度で続ける。

運動のきっかけに

町では、9月3日(日)に「さわやか健康まつり2000」を開きます(10ページ参照)。運動に関する体験コーナーのほか、楽しく参加できるコーナーがたくさんあります。
また、「健康運動相談」を9月21日(木)に実施します。運動の仕方などについて、個別相談に応じますので、気軽に保健師まで連絡ください。

▼**連絡先** 詳細 保健福祉課保健サービス係(☎332346)

健診と相談

マタニティスクール

●**「Bコース」**
テーマ お母さんの栄養学
とき 8月8日(火)
受付 10時20分～10時30分
会場 改善センター(白樺町)

●**「Cコース」**
テーマ 赤ちゃんの保育
とき 8月22日(火)
受付 12時50分～13時
会場 母子健康センター(緑町)

●**乳幼児健診**
対象者には個別に通知します。
●**「4カ月・10カ月児健診」**
とき 8月21日(月)
受付 13時30分～14時30分
会場 母子健康センター(緑町)

●**「3歳児健診」**
とき 8月4日(金)
受付 13時30分～14時30分
会場 保健所支所(緑町)

●**歯科検診・フッ素塗布**
対象 1歳～小学校就学前まで
午前の部 9時30分～11時
午後の部 13時～14時
会場 保健所支所(緑町)
申込 役場保健サービス係(☎332346)

●**予防接種**
●**個別接種**
●**「DPT」** ジフテリア百日せき破傷風
対象 3カ月～90カ月未満

●**健康相談**
保健婦や栄養士に、健康に関することをご相談ください。
とき 9時30分～11時30分
会場 福祉センター(白樺町)

●**「DPT」**(ジフテリア・破傷風) 対象 11～12歳
●**「麻しん」** 対象 1歳～90カ月未満
●**「風しん」** 対象 1歳～90カ月未満児と昭和62年10月1日までに生まれた者。(MMRVワクチン接種済み者、風しんにかかった方を除く)

●**予防接種実施の医療機関**
●**必要予約の医療機関**
●**近藤医院** さわぎさき医院
●**スウェーデン** 通内内科循環器科クリニック ●**当別ファミリークリニック** ●**太美中央医院** ●**堀江病院**
●**予約不要の医療機関**
(とうべつ内科クリニック)
●**DPT** 第1・3木曜日、13時30分～16時30分
●**麻しん** 第2木曜日、13時30分～15時
●**DPT** 第2木曜日、15時～16時30分
●**風しん** 第4木曜日、13時30分～16時30分

●**リハビリ教室**
対象 脳卒中等により心身機能が低下している方。
とき 8月2日、23日(木)
10時30分～14時30分
会場 母子健康センター(緑町)

●**いきいきサロン**
対象 自宅に閉じこもりがちの方や痛風の悪化予防が必要の方。
とき 8月9日(水)
13時30分～15時30分
会場 母子健康センター(緑町)

●**当別断酒会**
「お酒1で飲んでいる方と家族の方は一度おいでください。」
とき 8月21日・9月4日(月)
会場 保健所支所(緑町)☎332141
詳細 日中は保健所支所(☎332141)・夜間は工藤(☎222510)へ。

●**11月の健康相談**
不眠・酒害・痴呆など、本人や家族の悩みに保健婦が相談に応じます。
とき 8月17日(木)
場所 保健所支所1階相談室
申込など 事前に向支所(☎332141)へ。

お知らせ

タウン インフォメーション
~Town Information~

役場 (代表 ☎3-2330 8時45分~17時15分)
役場太美出張所 (☎6-3190 9時15分~16時45分)
町政要望受信専用ファックス (☎5-5555)
ホームページアドレス <http://www.town.tobetsu.hokkaido.jp/>

保健 受診ください

基本健康診査に併せて、結核検査も受診できます。

▼対象 18歳から39歳までの女性 (職場で受診する機会のない方)

▼受付会場 検診日
(1)西当別コミセン(太美町) 8月24日(水)
(2)改善センター(白樺町) 8月30日(水)

▼受付時間 8時45分~9時

▼内容
●基本健康診査(問診・身体計測・心電図・尿検査・血圧測定・血液検査(コレステロール、中性脂肪、血糖値)、貧血、腎機能、肝機能、HBS抗原)

●結核検診(肺レントゲン検査)

●検査機関 札幌厚生病院

▼その他 託児も準備できます。(希望者は申し込み時に申し付け)

受験 採用試験を実施します

石狩管内町村会では、平成13年度採用の「管内町村職員採用資格試験」を実施します。

▼募集職種 一般行政・事務職、技術職、消防職

▼応募資格
(1)上級職(大卒程度) 昭和48年4月2日から昭和54年4月1日までに生まれた者
(2)初級職(高卒程度) 昭和54年4月2日から昭和58年4月1日までに生まれた者
(3)消防職(高卒、短大・高専卒程度) 昭和53年4月2日から昭和58年4月1日までに生まれた者

▼採用予定数 職種・人数は表のとおり (カッコ内の数は「石狩北部地区消防事務組合」採用予定)

町村(団体名)	者の配属先(人数)		
	初級	上級	消防
石狩市(町村会では消防職のみ)	1	3	(3)
当別町	-	-	-
新篠津村	-	1	(1)
厚田村	1	2	-
浜益村	1	-	-
石狩北部地区消防事務組合	-	-	4
北海道町村会	-	-	-

10月1日は国勢調査の日です

10月1日、全国一斉に国勢調査が行われます。

9月下旬からは、調査員が各家庭にうかがい、調査表を配布します。

▼調査内容 男女の別・出生の年月・就業状況などの22項目。

▼調査対象 10月1日現在、日本にいる方の内、次に該当する方。

①すでに3カ月以上住んでいる人。

②10月1日の前後を通じて、3カ月以上住むことになる方。

なお、国勢調査は「統計法」に基づいて実施されるもので、記入された内容は法により厳重に守られています。

他に漏れたり、統計を作成する以外の目的で使用されることは、絶対にありません。

福祉 該当と思われる方は申請を

平成12年5月分までの児童手当は、3歳未満児の養育者に支給されていましたが、6月分以降の手当については制度が改正され、義務教育就学前児童(6歳到達後、最初の3月31日までの児童)の養育者に支給されるようになります。

▼詳細 同課保健サービス係へ

▼申込期限 8月16日(水)

▼申込 直通電話 ☎3-21127、または保健福祉課保健サービス係 ☎3-2346へ

▼申請方法
①現在、手当を受給している方 (3歳未満児の養育者)で、3歳以上の就学前児童も養育している方 (額改定請求書を出してください。)

②3歳以上の就学前児童を養育している方
新規で認定請求してください。(年齢要件を満たす児童がいる世帯主宛に、今回のみ「認定請求書」を送付します。必要事項を記入の上、提出ください。)

▼申請期限 9月29日(平成12年6月分まで)のほめて支給される方

募集 募集します

町テニスコミセンの職員

①生活指導員(嘱託)

▼募集要件 25歳から35歳までの方、介護福祉士またはホームヘルパー級の有資格者。

▼募集人数 1名

▼勤務時間 月曜~金曜、8時45分~17時15分。

▼採用年月日 10月1日

▼給与など 町社会福祉協議会給与規定に準ずる。

▼保険・手当 社会保険制度有り、通勤手当支給。

②調理補助員(臨時)

▼応募資格 25歳~40歳

▼募集人数 1名

▼勤務時間 月曜~金曜、9時~15時

▼採用年月日 9月15日

▼賃金 時給760円

▼保険・手当 社会保険制度有り、通勤手当支給。

募集 募集します

まちづくりに関する標語

①「まちづくり月間委員会」では、まちづくりに関する標語を募集しています。

▼テーマ 高齢者・障害のある方はもとより、子供から大人までの全ての人に優しいまちづくりを進めるための、合い言葉。

▼応募部門 (☎3-3024)

▼詳細 保健福祉課児童保育係

健康まつり

町では、「さわやか健康まつり」を開きます。運動・栄養に関する情報がいっぱい。そのため、多数来場ください。

▼日時 9月5日(火) 10時~15時

▼場所 総合体育館(白樺町)

▼対象 ①身体に障害のある方とその家族 ②おむね60歳以上の方

▼競技種目 玉入れ、長ぐつ投げ

▼申込期限 9月10日(日)

▼申込・詳細 参加料を添え、総合体育館白樺町 ☎2-3833へ。

交通安全のワンポイント

飲酒運転はダメ

暑い日が続く毎日です。この季節、仕事を終えた後に飲む冷たいビールは格別です。でも、待ってください。今日のあなたは、マイカー通勤ではないでしょうか?

飲酒運転は、制限速度より30キロを超えた運転・無免許運転と並び「交通3悪」の一つです。「コップ1杯くらいなら大丈夫...」などと考えるはいけません。たった1杯分のアルコールを飲んでも、あなたの判断力・注意力・視力などを確実に低下させます。

交通事故を起こすと、社会的にも法的にも重い制裁を受けます。マイカー通勤者の場合、目の前には「一杯のビール」になりかねません。飲んで歩いて帰りますか? それとも、家族と一緒に自宅で飲みますか? 正しい選択をしてください。

また、車の運転をするのと同じように、飲酒を勧めた人も同じ罪に問われます。飲酒運転を撲滅するには、ドライバーのみならず、みんなの協力が必要なのです。

町内の交通事故発生状況 (6月対比・概数)

	平成12年	平成11年	増減数
発生件数	47	78	-31
死者数	1	0	+1
傷者数	59	104	-45



国際交流ボランティアを募集

町では、レクサンド市中学生のホームステイ受け入れ家庭・外国語ボランティアをしていただける方を募集しています。



ホストファミリーの外国人児童とボランティアの準備など

当別町は、スウェーデン王国・レクサンド市と1987年に姉妹都市提携を調印し、今年で13年目を迎えます。この間、各種の交流を重ね、平成9年にはレクサンド市へ中学生を派遣し、平成10年にはレクサンド市から中高生を受け入れるなど青少年への人的交流にまで発展してきました。当別町と当別・レクサンド都市交流協会では、青少年交流の一環として両市町の青少年による相互訪問を隔年で実施していく予定です。(今年10月にはレクサンド市から中学生を受け入れ、来年度には町内の中学生をレクサンド市に派遣する予定。)

そこで、今年10月に当別町を訪問するレクサンド市の中学生を受け入れていただく家庭(ホストファミリー)を募集しています。子供と一緒に、ホストファミリーを体験してみませんか。

併せて、外国語ボランティアをしていただける方も募集しています。

ホストファミリーボランティア

- ▼応募要件 一緒に中学校へ通学していただくため、「当別中学校」または「西当別中学校」に通学する生徒がいる家庭を希望します。(ホームステイ受け入れは、ボランティアです。)
- ▼目的 学校での授業体験、ホームステイを通じての家族との交流、日本の文化を学ぶなど
- ▼訪問団 中学生12人(男5人女7人)と先生2人
- ▼訪問日程 10月11日～17日(当別に滞在)

- ①当別中学校での授業体験 13日(金)、16日(月)、17日(火)の午前を予定。
 - ②西当別中学校での授業体験 13日(金)、14日(土)の午前、16日(月)を予定。
- 15日(日)には、ホストファミリーの子供と一緒に札幌見学を計画中。
- ▼ホームステイ受け入れ 10月12日夜～17日(5泊6日)
 - ▼申込期限 8月18日(金)
- 早目に申し込みをお願いします。

申込・詳細 企画部企画課企画係(☎3-3042)

外国語ボランティア

来町した海外の方の歓迎会や視察の際、会話のサポートをしていただける方を希望します。

▼対象 英語などの外国語を日常会話として話せる方

ホームステイについて

ホームステイとは、外国から訪れた人を家族の一員として迎え、数日間におわたって宿泊させることです。外国からのお客様だからといって、特別なもてなしは必要ありません。外国から訪れた人には、日常生活での自然な形が喜ばれます。また、ホームステイを受け入れていただく家庭を「ホストファミリー」と呼びます。外国から訪れた人には、ホームステイを通じた日本の一般家庭の生活に触れることで、日本の生活習慣を知る貴重な体験となるとともに、ホストファミリーになった日本の家庭も、家族が共通の体験をしながら生の国際交流ができることとなります。

申込・詳細 企画部企画課企画係(☎3-3042)

募集 仲間を募集しています
おはなしサークル「たんぼぼ」(田辺総江代表)では、絵本の読み聞かせや手遊び・心のこもった手作り遊びを通じて、親子で楽しい仲間づくりをしています。

▼対象 0～4歳児を持つ親子

▼活動の日時・場所 毎週水曜の10時～11時30分 ①公民館と②西

募集 参加者を募集しています
カレイ料理コンテスト

石狩支庁管内農畜産物消費拡大推進会議(いしかり愛食会議)では、管内産の農畜産物を使った「カレイ料理コンテスト」を開きます。

▼応募要件

- 一般的な家庭で作られる、カレイ料理であること。
- 石狩管内で生産される野菜10品目(玉ねぎ・トマト・かぼちゃ・キャベツ・大根・人参・ブロッコリー・白湯・馬鈴薯・ピーマン)、または牛・豚・鶏肉や海産物の内のいずれかを必ず使用すること。

▼応募方法 応募用紙役場農林課に備え付けに、作り方・調理に要する時間などの必要事項を記入の上、郵送かFAXで応募ください。

▼応募先 いしかり愛食会議事務局 石狩支庁農業振興部農務課企画調整係(〒060-8558 札幌市中央区北3条西7丁目/FAX011-232-1157)

▼応募期限 8月21日(月)当日消印有効

▼その他 書類審査の上、5～10名を選考します。さらに9月18日(月)に実際に調理をしていただいた上で、最優秀賞(賞状と5万円相当の商品券)などを決定。

▼詳細 同事務局(☎011-231-4111・内線34419)

募集 会員を募集します
バレーサークル「ブリエ」

現在、小人数で活動していますが、クラシックバレーに興味のあるお子さんは習ってみませんか。

▼活動内容 クラシックバレーの練習

▼練習日 毎週水曜

▼練習時間

- ①ベビークラス(3歳～小学1年) 15時30分～16時30分
- ②ジュニアクラス(小学2年～中学生) 16時30分～18時

▼場所 西当別コミセン(太美町)

衛生 持ち帰りください
お糞参りの供物とゴミ

また、集まったカラスが付近の農作物に被害を与えることもあり

▼受講料 ①は4,000円、②は4,500円。

▼その他 毎年、町主催の文化祭にも参加しています。

▼連絡先・詳細 秀(☎6-4597)

衛生 ごみし尿の収集を休みます
お盆の8月15日・16日

8月15日(火)・16日(水)はごみ・し尿の収集を休みます。特にお盆の前は申し込みが増加しますので早目に申し込みください。

▼申込 住民課環境衛生係(☎3-2503)、または役場の各出張所へ。

今年4月から、チャイルドシートを着用が義務化されましたが、着利率はまだ約4割です。なお、一般的に大人が幼児を抱いて支えられる速度は、時速で約



親子 親子などで参加ください
「たのしい演劇のつどい」

町教育委員会は、「劇団・みんわ座」による「たのしい演劇のつどい」を開催します。

子供から大人まで楽しめる演劇です。「触れ合い」のひとつを過ごしに、親子などで多数参加ください。

▼日時 9月9日(土) (18時開場、18時30分開演)

▼会場 公民館東広

▼演目 「火の鳥」

▼定員 100名

▼入場料 無料

▼申込期限 9月8日(金)

▼申込・詳細 電話で公民館(☎3-2511)へ。

水道 受験ください
排水設備工事責任技術者試験

町では、排水設備業者の資格要件に「排水設備工事責任技術者」の登録を義務付けていますが、同技術者資格取得のための全道統一試験が実施されます。

ただし、すでに町に登録されている方は、受験の必要はありません。

▼試験の名称 北海道排水設備工事責任技術者試験(試験地、日本下水道協会北海道支部に委託)

▼試験日 10月8日(水)、13時30分～

▼試験地 札幌市ほか

▼試験講習 試験地で10月中旬から下旬に開催

募集 生徒を募集します
道立農業高等学校

道立農業高等学校では、13年度の生徒を募集しています。同校では、優れた農業後継者を養成するため、実習などの実践的な学習を行っています。

▼募集学科・人数・修業年限

- ▼加入の申込・詳細 道立共北海道支部(札幌市中央区北4条西3-1-1 北海道建設会館内☎011-261-6186)

衛生 ごみし尿の収集を休みます
お盆の8月15日・16日

8月15日(火)・16日(水)はごみ・し尿の収集を休みます。特にお盆の前は申し込みが増加しますので早目に申し込みください。

▼申込 住民課環境衛生係(☎3-2503)、または役場の各出張所へ。

趣味 参加ください
男性の料理教室

町社会福祉協議会では、「男性の料理教室」を開きます。楽しく簡単な料理を作ります。調理方法や食生活の改善方法について、一緒に学んでみませんか。

▼対象 男性で、原則として全日程に参加できる方。

▼日時 (3回コース)

- 8月25日(金)・9月21日(木)・10月20日(金)、9時30分～13時30分。

▼会場 西当別コミセン(太美町)

▼定員 10名(定員になり次第締め切り)

▼参加料 1回につき200円

▼申込・詳細 町社会福祉協議会(白樺町☎2-2301)

職業 建設事業主は加入を
建設業退職金共済制度

「建設業退職金共済制度」(建設共済)は、建設業の現場労働者のため国が作った退職金制度です。

建設事業主が現場労働者の勤務日数に応じて共済金を掛け、その労働者が建設業を辞めたときに退職金が支払われるものです。

経営事項審査での特約点や、掛金が全額非課税で国の一部補助を受けられることなど、事業主にも有利です。

▼加入の申込・詳細 道立共北海道支部(札幌市中央区北4条西3-1-1 北海道建設会館内☎011-261-6186)

受験 受講料

受講料 3,500円、受講料 3,000円(テキスト代含む)

▼受付期間 9月1日～11日

▼申込・詳細 下水道課庶務係(☎3-3542)

職業 建設事業主は加入を
建設業退職金共済制度

「建設業退職金共済制度」(建設共済)は、建設業の現場労働者のため国が作った退職金制度です。

建設事業主が現場労働者の勤務日数に応じて共済金を掛け、その労働者が建設業を辞めたときに退職金が支払われるものです。

経営事項審査での特約点や、掛金が全額非課税で国の一部補助を受けられることなど、事業主にも有利です。

▼加入の申込・詳細 道立共北海道支部(札幌市中央区北4条西3-1-1 北海道建設会館内☎011-261-6186)

蔵倍小学校は、米年開校90年を迎える歴史と伝統のある学校です。「みんななかよしわらびっ子、思いやりとやる気だよ。」をめあてとして、色々な特色ある教育活動に取り組んでいます。

☆輝く子どもたち☆ 蔵倍小学校

11月の発表会に向け、米作りを通して疑問に思ったことを「わらびっ子学習」の課題として、みんなが協力しながら学習を進めています。

自分の家で米を作っている、知らないことがたくさんあります。例えば、天気と農家のつながり、水と農家のつながり、お米の種類、などの疑問が出され、農協や近所の農家などに出かけて調べています。

同時に、近所の方の水田をお借りし、米作りにも取り組んでいます。4月には苗床づくり、5・6月には田植えを行いました。1・2年生は足を取られながらも5・6年生に教えてもらい、2・3本ずつ苗を植えて頑張りました。

持久走で体力づくり
今年も、北海道地図をもとにした「持久走」が始まりました。約20年間も続いているもので、1周約300メートルの蔵倍小の回りを、1日3〜4週を目標に児童が走っています。

当別を出発点に札幌・倶知安などの中継点を決め、その日に走った距離を示すシールを、がんばり表に貼り、自分がどれだけ走ったかがわかります。

たわわになるようにしています。「集団登下校」で交通安全過去に蔵倍小学校の子供が車にはねられなくなるという、痛ましい事故がありました。

その後、毎日の集団登下校のほかに、学校で交えた「交通安全を誓う日」に、交通事故に遭わない・交通事故がなくなることを願う「標旗づくり」を行っています。

今年も、6年生が「人間の命は一つ大切に」「運転手 心配りを、忘れず」という標旗を書いてくれました。

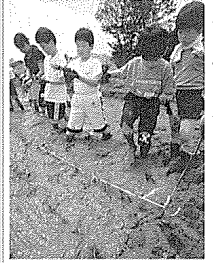

花のメッセージ



ひまわりの主な原産地は北アメリカで、種か肥料や食料になることを先住民は知っていました。その後、コロンブスがアメリカ大陸を発見し、ヨーロッパに持ち帰ったそうです。

インカ文明では、太陽神のシンボルとみなし、寺の石に花形を彫刻しました。日本には、約300年前の江戸時代に中国から船で伝わったとされています。

花色は黄色に加え、オレンジ・赤褐色・茶褐色・クリーム色などがあります。花言葉 あこがれ・情熱・敬慕
写真の花 大澤農園（六軒町）提供

ひろば

生誕95年目の夏 文学碑「石狩川」の献花式



「川鳴りの音と漫々たる洪水の光景は作者の抒情を掻き立てる。……そして、その土地の半世紀に埋もれたわれらの父祖の思いを覗

いてみようとした。……」昭和14年4月 本庄陸男
当別開拓の端緒となった仙台・岩出山藩士たちの苦闘を描いた歴史小説「石狩川」の作家、当別町出身の本庄陸男氏を偲び、7月21日に文学碑前で献花式が行われ、約30人が白菊を捧げました。

同氏は、明治38年2月にビトエで出生、9歳まで暮らしていました。東京の青山御籠学校卒業後、小学校の教員生活しながら文学を志し、「石狩川」の執筆を発表したのは昭和13年の春でした。翌年「石狩川」の第一部を刊行しましたが、2カ月後に34歳の若さで病没しています。

実体験で「ボランティア入門講座」
福祉センター（白樺町）を会場に7月11日、「ボランティア入門講座」が開かれました。

町社会福祉協議会の主催で開かれた同講座には、約15人が参加。参加者は、ボランティアのイメージ、ボランティアと奉仕との違いなどについての講話を聴講した後、実際に車椅子を使用して体験などを行いました。

「段差を昇降するときは、椅子に座っている方に必ず声をかけて」などの指導を受けながら、参加者はゆつくと車椅子を押し上げていました。



正体不明の コピペ本多様子

No. 263



おめでとう おめでとう

6月16日〜7月14日届出分

おくやみ お上げます

氏名	年齢	世帯主	住所
泉亭 眞理	90	祐司	御町
高橋 學	88	本人	白樺町
堀内 トヨ	87	征一	大美町
長谷川サヨ	86	昭	対雁
田村ミサヲ	85	嘉明	末広
嘉山 嘉徳	85	本人	春日町
上田 菜穂美	82	順一	弁別町
寺井タツエ	82	小林政徳	春日町
堀井 キミ	82	清治	末広
三宅 義雄	81	本人	幸町

来 水道のむだをなくし
節水に協力ください
水道部水道課

夏到 盛

観戦ください コンサドーレ札幌の試合

試合日	キックオフ	対戦
8月5日(土)	13時30分～	山形
8月19日(土)	13時～	湘南
9月3日(日)	13時～	鳥栖
9月24日(日)	12時30分～	仙台

会場 札幌厚別公園競技場(札幌市厚別区上野幌3条1丁目1～2番1・☎011-894-1144)

交通機関 地下鉄東西線「大谷地駅」から徒歩20分(試合当日は、大谷地駅・新さっぽろ駅から臨時バスを運行。なお、会場周辺には一般駐車場がありません。)

入場料 (前売券) SS指定席～4,000円/S指定席～3,000円/A自由席(大人)～2,200円/A自由席(小中学生)～1,000円/B自由席(大人)～1,600円/B自由席(小中学生)～500円
※当日券は300円増。
詳細 コンサドーレ札幌 ☎011-750-2936

木工講習会で
木製時計を作ろう
日時 8月20日(日)・26日(土) 10時～16時(当日コース)
受講料 3,000円
会場 申込 詳細 冊スウェーデン交流センター1号室(☎011-813-0501)ヒルス ☎65-2360

おめでとう
おめでとう

氏名	父	母	住所
榎山 聖仁	眞直樹	智子	東東
沼田 哲和	勇一	李枝	幸別太
越智 玲恵	由浩	早苗	幸別太
吉成 玲菜	秀美	春日	春日町
梁川 莉紗	正幸	純子	大美町
山岸 力斗	伸存	秀忠	茂平沢
山田なつき	道弘	秀子	六軒町
佐々木萌香	直渡	友巳	北栄町
山口 育未	豊彦	英子	六軒町
青山 智紀	真士	章子	川下通
阿部みさき	正義	幸子	当別太
秋本 実根	潤	なほ	幸町

寄付

ありがとうございました
ごさいました

☆町文化センター建設基金へ
▼宮水泰さん(幸町)から50万円
▼匿名の方から1万5千円
☆町立養護老人ホーム長寿園へ
▼大内佳年さん(大美町)から掃除機1台
☆町社会福祉協議会へ
▼長谷川昭さん(対雁)から5万円

町社会福祉協議会へ
▼堀内征一さん(大美町)から5万円
▼高橋静子さん(白樺町)から3万円
▼当別ライオンクラブ(兼川晃治会長)から5,630円
▼ノブ子さん(春日町)から5万円
▼堀井清治さん(末広)から5万円

町の排水設備工事指定店を追加
業者名 佛業栄設備工業札幌市
東区伏古10条1丁目1番6号 ☎011-783-7735
田テクノエンジニアリング札幌市白区家通1丁目8番1号 ☎011-813-0501

内科 急病当番医系

8月						
1 堀	2 堀	3 さ	4 と	5 堀	6 近	7 堀
8 ス	9 太	10 堀	11 堀	12 さ	13 と	14 堀
15 近	16 堀	17 ス	18 太	19 動	20 堀	21 さ
22 と	23 堀	24 近	25 堀	26 さ	27 太	28 動
29 堀	30 さ	31 と				

9月						
1 堀	2 近	3 堀	4 ス	5 太	6 動	7 堀
8 堀	9 と	10 堀	11 近	12 堀	13 ス	14 太

勤医協 錦町 19時～7時
藤院 生 14時～17時
さわぎ 北栄町 17時～19時
医療センター 大美町 17時～19時
大中央 大美町 17時～19時
江病棟 大美町 17時～19時
スウェーデン 大美町 17時～19時



松岡 良尚^{さん}

(東町・39歳)

社当別青年会議所理事長。同会議所が20周年記念事業のメインとして計画中の「宮城県岩出山町との「ふるさと姉妹都市提携」」(＝仮称)の実現に向け、中心のな担い手となり両町・町議会に働きかける。

いまを生きる

編集後記



■先日、国道5号線(札幌市内)を運転しているとき、何かの破片が散らばって、さらにその前方の脇には、倒れたバイクと頭を押しさえて座り込んでいる少年、そして警察の事情聴取を受けているドライバー、乗用車とバイクの接触事故だったようなんです。改めて交通事故の恐ろしさを感じてしまいました。

さて、町内では最近、交通事故による死亡事故(下川町の道々札幌当別線Ⅱ当別川沿い)や人身事故(金沢の275号線など)が発生しています。

夏休みなどで外出する機会が多くなる時季、国道・道々などの事故多発地帯だけに留まりませんが、スピードダウンでゆとりある運転を心がけ、レジヤニーなどを楽しみましょう。(R・A)

■今の季節は家々の庭に色とりどりの花が咲き誇り、散歩の目を楽しませてくれます。陽の光を浴びて鮮やかな花がプランターからあふれています。新築中の家が、完成に向けて形を整えているのも、その工程が日々見られるのも面白いものです。住宅地を抜けると、そろそろ刈り時の麦畑や黄色い花をつけた菜種畑も広がっています。

そんな整然とした現在の街並みも、開拓前後はどんな風景だったのでしょうか。

青山以北は大森林地帯、パンケテュウベンナイ川の東西に沿った所(六軒町Ⅱ幸町)は大小の樹木が繁茂し、ブドウ・コクワも繁り、対岸周辺は森林・草原・湿地帯、そのほか当別の東部・南部、西部は広葉樹林と泥炭地。当別川にはサケ・マスなどが群れをなした、熊や鹿などが樹林帯を闊歩していたと書かれています。ゆつたりと時間が流れている大自然でした。

文学碑「石狩川」の雛花式に際し、「町史」を聞いてみました。(M)

「ほとんどの町民の方がご存じかと思いますが、当別は仙台藩一門・岩出山の伊達那直が開いたまちなんです。今年が当別に開拓の継が入って以来、130年目を迎えました。当別青年会議所にとっても、設立以来20周年を迎えました。この節目の年に、青年会議所の事業として岩出山町との姉妹都市提携を実現させ、今後の交流などをもっと進展させていければと考えているんです。」と話す松岡良尚さん。

「姉妹都市提携は、転入者やその子供達などを含めた町民に、当別の原点となる岩出山をより身近なものとして感じてもらえるほか、当別の歴史に興味を持ってもらうのに必要なものだと思います。また、締結に当たっては、単なる姉妹都市提携にはしたくないんです。内容は、岩出山町との具体的な交流計画のほか、相互防災支援協定」を結び、自然災害が発生したときに物的・人的支援を行うようなことも盛り込みたいんです。」と意気込みます。

(なお、青年会議所の20周年記念事業のメイン「ふるさと姉妹都市提携」調印式は、町が10月12日に開催する「当別町130周年記念式典」の一環として行われる予定です。)