



緑の羽根の街頭募金 (5月14日)

広  
報

# どうべつ

6 2001  
6月1日発行  
No.573

発行 当別町  
編集 企画部企画課

人口20,677人 (男性10,172人・女性10,505人) 7,656世帯 (134人増・92世帯増/5月1日)

## 一票を生かしてつくろう 活きるまち

8月1日で任期満了になる当別町長選挙が7月8日に行われます。町長選挙は、私達の生活に最も密着した選挙です。一人ひとりの心がけて明るい選挙を実現しましょう。

**投票日** 7月8日(日)  
午前7時～午後8時

**告示日** 7月3日(火)

### 選挙権のある方

平成13年4月2日以前までに当別町に転入などの届出をし、引き続き投票日(7月8日)まで住民基本台帳に登録されている、昭和56年7月9日以前生まれの日本国民。

### 入場券

有権者一人ずつ「はがき」形式の入場券を郵送します。宛名を確認して忘れずに投票所へお持ちください。入場券が郵送されても、投票当日までに町外に転出された方は投票できません。また、入場券は6月下旬に印刷しますので、この時期以降に町内で転居された方の投票所は移動前の投票所となる場合があります。

### 選挙公報

町長選挙では今回が初めての発行になります。選挙公報は当別町選挙管理委員会が発行しますので、候補者の政治姿勢や政治信条などが掲載されています。

選挙公報原稿の締め切りは立候補届出日(7月3日)の午後5時です。その後、印刷し、翌日、各世帯に町内会を通じて配布されます。選挙期間が短いため、迅速な配布にご協力願います。なお、何らかの事情で選挙公報が配布されないときは、役場庁舎内選挙管理委員会が太美出張所に備え置きますのでご利用ください。

### 不在者投票 入場券をお持ちください

投票当日(7月8日)、用事や仕事などで投票所で投票できない方は不在者投票ができます。期間 7月3日～7月7日  
時間 午前8時30分～午後8時  
場所 役場1階・大会議室

### 郵便による不在者投票

身体に重度の障害がある方には、在宅で投票できる方法があります。

ただし、この制度を利用できる方は一定の条件があり、あらかじめ町選挙管理委員会が発行する証明書が必要です。証明期限の切れた方、新たに該当すると思われる方は、お早めに町選挙管理委員会でご手続きしてください。

郵便投票の対象となる方

- ▼次の「身体障害者手帳」をお持ちの方
  - ・両下肢、体幹、移動機能の障害で1～2級
  - ・心臓、じん臓、呼吸器、ぼうこう、直腸、小腸の障害で1～3級
- ▼「戦傷病者手帳」をお持ちの方
- ・両下肢、体幹の障害で特別項症から第2項症

### 開票所は総合体育館

選挙の開票は、今まで役場大会議室で行っていましたが、今回の町長選挙から開票所を町総合体育館(白樺町)とします。そのため、投票日の前日と投票当日の体育館使用はできなくなりしますので協力ください。

### ポスター掲示板について

当別町選挙管理委員会では、町内各所にポスター掲示板を98カ所設置します。掲示板の破損や倒壊を発見したときは、町選挙管理委員会 ☎3334999へご連絡ください。

### 立候補予定者説明会

日時 6月14日(本午後2時から)  
場所 役場3階・中会議室  
※説明会への出席は立候補者につき3名までとします。ご協力願います。

### 立候補届出書類事前審査

日時 6月26日(火)午後2時から  
場所 役場1階・大会議室  
日時 6月29日(金)午前11時から  
場所 町機械センター権戸町101-4

### 選挙用自動車の事前審査

日時 6月29日(金)午前11時から  
場所 町機械センター権戸町101-4

### ご冥福をお祈りします

### 前町長 配野氏逝去



前当別町長の配野定平氏(はいの・さだへい) 81歳・白樺町724番地5)が5月23日、入院先の札幌市立病院で逝去されました。配野氏は当別町出身で、昭和21(1946)年に役場に勤務。以来、総務課長として町内の行政区画の整備を推進し、町行政の運営を民主的かつ能率的に行われるよう尽力し、町民課長としては母子健康センター設立に伴う母子福祉の向上、老人医療費の無料化など老人福祉増進に力を傾注しました。その後、総務部長を経て、上口町長2期目の時に助役に選任されました。昭和56(1981)年に上口町長が3期目の任期半ばで急逝され、そのおおよそ1カ月後の町長選挙で初当選を果たし、平成5(1993)年に勇

退するまで連続3期町長を務められました。

町長時代には以前にも増してその行政手腕を発揮し、ファミリー農園のオープン、「道民の森」の当別誘致・スウェーデン王国レクサンド市と姉妹都市提携・総合体育館建設・当別町120年記念式典の挙行・中小屋スキー場の整備など、多くの実績を残されました。

平成7(1995)年には、町職員として勤務されてから町長退任までの46年9カ月間、町発展に尽くされた功績により、春の叙勲で勲五等双光旭日章を受章されています。また、同年9月には町長時代の思い出を自ら執筆して出版するなど、悠々自適の日々を送られていました。心よりご冥福をお祈りいたします。

# 健やかな日々を「ゆる〜」を

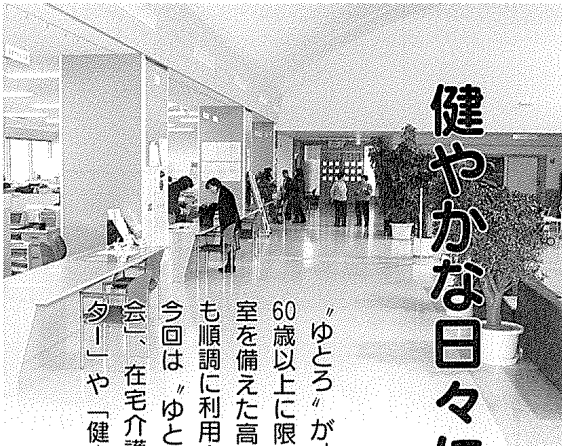

「ゆる〜」がオープンして半年が過ぎました。60歳以上に限り利用できる浴室や談話室・研修室を備えた高齢者福祉センターを始め、各施設も順調に利用されています。

今回は「ゆる〜」で咲いた高齢者の集い「友遊会」在宅介護相談の窓口「在宅介護支援センター」や「健康相談」について紹介します。

## 外に出ましよう

平成11年2月発行広報とうべつのご案内には「保健婦です」のコーナーは、地域活動で高齢者を支える。ことをテーマに、北海道医療大学が町在住の85歳以上の方を対象にした調査結果を公表していました。

その調査のうち、「あなたの外出先は？」の問いには「町内の病院や商店など」と答えていました。

また、友人や地域の人と親しく話ができる場として「地域会館」の存在が大きく貢献している」という結果も出ていました。地域会館は公の施設

設ということや集う人も共通の話題を持つ昔からの顔馴染みということなどから、地域会館での集いには気楽に参加できるという面で支持されているものと思われまます。

高齢者にとって外出するということは、気分転換を促し、閉じこもりや寝たきりを防ぎます。また、何よりもそれによって引き起こされる病気の最大の予防策にもなるのです。

できるだけ戸外に出かけましょう。行き先は地域の会館や友達の家、公園、買い物でも良いのですが、その中に「ゆる〜」も入れてみませんか。きつと、新しい発見や出会いがあなたを待っています。

で紹介することもできます。

⑦自宅の段差解消など、バリアフリー化する時の費用助成制度の紹介など、住宅改修に関する相談を受けています。

⑧介護知識や介護方法などの紹介をします。

このセンターは、町が社団法人北海道総合在宅ケア事業団に委託して行っているものです。在宅介護のことで疑問や不安があったら相談してください。あなたに最適なアドバイスで応えてくれます。

なお、当別町ふとみ在宅介護支援センター（☎652380・特別養護老人ホーム当別長寿園内・担当：平賀さん）も介護に関する相談を受けていますのでご利用ください。

## 友遊会

2年ほど前、太美市街地区の高齢者の集い。かすみ草の集いが活動を始めました。外出する機会が減りがちなお年寄りが気軽に集まり、地域の世代を超えた憩いの場となるよう企画され、月一度の集いではいつも笑い声が絶えません。

その「かすみ草の集い」に続き、本町20地区の高齢者を対象にした集いが4月から活動を始めました。

4月24日火曜日。会場「ゆる〜」お年寄りの参加は25名の登録中17名、会を支えるボランティアスタッフ60名のうち28名が参加しました。

簡単な自己紹介も和やかに終え、司会者の巧みなりードで往年の名曲「青い山脈」を大合唱。歌詞カードを見ないで歌えた方もいました。

休憩をはさんだ茶話会での名前



「在宅介護に不安。どうしよう」  
「そんな時は 5/5152」  
在宅介護支援センターにお電話を！」

「ゆる〜」に入ると明るい事務室が広がっています。その事務室の一番右側にあるのが「在宅介護支援センター」です。

「在宅介護支援センター」ってどんなところなのでしょう、尋ねてみました。

「介護のことで疑問に思ったり、不安になった時に相談してください。専門のスタッフが親身になって応えますので遠慮せずにご利用を。」

「ゆる〜」の運動器具を3カ月間継続利用しながら、日頃の運動習慣づくりのお手伝いもしています。この運動は月曜日と金曜日の午前中に行います。

健康相談

「運動不足を感じる・コレステロール値が高いと言われた・疲労感が抜けないなど健康に関する相談に保健婦や栄養士が応えます。

健康相談は毎週月・水・金曜日の午前中に実施しています。

詳細 保健福祉課保健サービス係 ☎352346

## 栄養実習室の利用を

おふくろの味の伝承やバランスの取れた簡単メニューの研究会など、健康づくりの目的で使用する町内のサークルや団体に貸し出ししています。実習室には調理台が4台あり、うち1台は車椅子対応型です。



介護支援センターのスタッフ

- ①相談は無料です。
- ②電話やセンターにいられての相談、また、相談者宅に訪問して相談をお受けすることもできます。
- ③夜間や平日以外の緊急時の相談にも対応できるよう、24時間の連絡体制をとっています。
- ④在宅サービス（ホームヘルプサービス・デイサービスなどの総合的な紹介と利用時の調整をします。
- ⑤在宅サービスや介護保険に関する申請手続きのお手伝いをします。
- ⑥「ゆる〜」では、杖や車椅子、電動ベッドなどの介護用品を展示し、その方に最適な用品を紹介しています。持ち運びできるものは相談者宅

## 健康相談はお気軽に

食べること・動くこと・リラックスすることは元気に生活するために大切なことです。

保健婦・栄養士があなたの健康づくりを総合的に応援しています。

次のような相談などにも応えていますので気軽ににご相談を！

今年の2月から、保健センターの健康運動相談を利用している北栄町の主婦Kさんの例を見てみましょう。

「片方の膝が悪く、つかばって

2年ほど前、太美市街地区の高齢者の集い。かすみ草の集いが活動を始めました。外出する機会が減りがちなお年寄りが気軽に集まり、地域の世代を超えた憩いの場となるよう企画され、月一度の集いではいつも笑い声が絶えません。

その「かすみ草の集い」に続き、本町20地区の高齢者を対象にした集いが4月から活動を始めました。

4月24日火曜日。会場「ゆる〜」お年寄りの参加は25名の登録中17名、会を支えるボランティアスタッフ60名のうち28名が参加しました。

簡単な自己紹介も和やかに終え、司会者の巧みなりードで往年の名曲「青い山脈」を大合唱。歌詞カードを見ないで歌えた方もいました。

休憩をはさんだ茶話会での名前



世界一の長寿国日本。その長寿社会で健やかに生活することは誰でも持つ願いです。その願いをかなえるためにも「ゆる〜」を多くに利用しましょう。





### 「春の火災予防運動」期間中に実施 当別消防祭と模擬火災訓練

「火をつけたあなたの責任最後まで！」を統一標語に春の火災予防運動が繰り広げられ、運動期間終盤を飾る恒例の「当別消防祭」が当別消防署で開かれました。晴天に恵まれた当日は、当別中学校吹奏楽部の「鉄腕アトム」のテーマ曲でオープン。会場を訪れた子ども達にポップコーンや綿飴が配られたほか、消火器噴射やロープ渡り、はしご車の搭乗体験などに長い行列ができました。(4月29日)

また、同運動の初日には、冬に逆戻りしたような寒さの中、模擬火災訓練が“ゆとり”で実施されました。“デイサービス厨房付近から出火”との想定で、消防車・救急車など7台が駆け付けて放水と救助に当り、出火からおおよそ10分で訓練を終えました。その後、田畑消防署長から「一朝有事の際は、来館しているお年寄りも避難させなければなりません。消火器の使用方法も含めて、さらに日頃の訓練を徹底させていただきたい。」と講評を受け、参加者は改めて気持ちを引き締めていました。(4月20日)

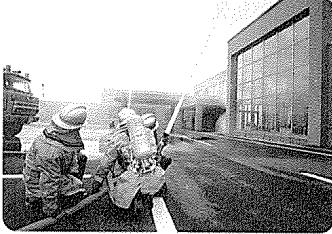

### 収穫が楽しみ ファミリー農園が開園

「ファミリー農園＝青山」で種イモを植え付ける親子。同農園は会員制により1区画13m<sup>2</sup>のジャガイモ畑を貸し出しているもので、今年は約320区画の申し込みがありました。天候不順のため開園は予定より1週間遅れたものの、開園式の当日は町内外から会員ら約1,000人が来園。植付け後は、バーベキューを楽しむ親子でにぎわいました。(5月20日)

### ことぶき大学に41人が入学

「ことぶき大学」の開校式。同大学は生涯学習事業の一環として町教委が毎年、60歳以上を対象に開校しているもので、今年は41人が入学しました。3月の開校式まで22回通い、道医療大の教授による授業、研修旅行、手作りソーセージづくり、幼稚園児との交流などが行われます。(5月11日)



### パソコン教室に60人

町教委が主催した1期目の「パソコン教室」。公民館と西当別コミセンを会場に、文字入力やインターネット・Eメールなどの基本操作を身に付けてもらおうと開かれたもので、同教室には各会場3コースずつに分かれての計60人が参加。ぎこちない手つきで戸惑う参加者もいましたが、講師の指導を熱心に受けていました。同教室の2期目は6月上旬に募集し、同月下旬から開始予定。(5月22日)

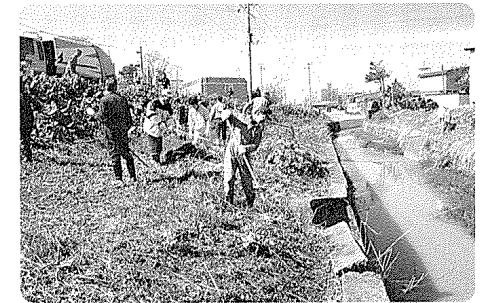

### きれいにスッキリ 「パンケ川」両岸で一斉清掃

春の衛生週間中、市街地中心部を流れる「パンケ川」両岸のゴミ拾いが行われました。区間は幸町から六軒町までの約2km。早朝から作業服姿の沿線住民らが集合し、草むらなどに埋もれかけた空き缶やビニールなどのゴミを收拾した後、ゴミ収集車に積み込まれました。作業の終了後、参加者は満足そうに別れました。(5月13日)



### 架け替え工事が着々 JRの「石狩川橋りょう」

JR学園都市線に架かる「石狩川橋りょう」の架け替え工事が着々と進んでいます。昭和9年に完成した現在の鉄道橋は橋脚の土台部分が浅く、開発局が実施している「石狩川改修工事」に支障となったために架け替えされるもの。新橋の位置は、現橋りょうの上流約40メートルの地点で、橋の長さは約1,064メートル。建設費用の予定総額は約135億4千2百万円。今年10月に完成を予定しています。(5月17日)

## 話 題

まちの  
ZOOM UP  
ズームアップ

本誌に登載の写真を希望者に差し上げます。  
●申し込みは電話で、企画課広報広聴係 ☎3-3069へ。

# 年金 介護保険

## Q & A

### 国保

私は今年の1月31日付けで会社を退職し、今も仕事を探している最中です。そんな折、5月にいざをひいてしまい病院に行こうと健康保険証を探したのですが、勤めていた時の保険証は会社に返したので持っていませんでした。そこで役場に相談したところ、国保の窓口で「国保」に加入することになりますが、加入時期は届出のあった今日ではなく、会社を退職した翌日が入日になります。ですから、国保料も2月分からさかのぼって納めてください」と説明されました。なぜでしょうか。

日本の保険制度は現在、国民皆保険が原則です。職場などの社会保険や共済保険などに加入していない人は必ず国民健康保険に加入し、無保険期間がないことを前提とした保険制度になっているのです。

そのことから、あなたの場合の国保の加入日は届出をした日ではなく、職場の保険が切れた日(退職)の日になります。

職日の翌日となります。そのため国保料も2月分から納める必要があります。

これを「遡及適用」と言い、未加入期間が長いほど、一度に納める保険料がかさみ、経済的な負担が大きくなります。

職場の健康保険が切れたときは14日以内に社会保険等資格喪失証明書を持参し、役場国民健康保険係で手続きをしてください。

保険証を紛失したときは、速やかに国民健康保険係に届出て再交付の手続きをしてください。届け出には、免許などの身分を証明できるものが必要です。

なお、保険証の再交付を受けた際には記載内容に誤りがないか確認してください。

### 年金

平成12年度分の国民年金保険料を2カ月分納め忘れ、納付書の期限も過ぎて使えないと思うのですが、どうすれば良いのでしょうか。

間もなく社会保険事務所から納付できなかった2カ月分の納付書が送付されますので、届きましたら早めに納付してください。

夫が共済組合を定年退職し、翌日から厚生年金をかける会社に再就職しました。私は現在58歳で、ずっと夫の扶養になっていますが届出は必要でしょうか。

共済組合から厚生年金へ年金制度の変更となりますので、妻であるあなたの種別変更の手続きが必要になります。

妻であるあなたの種別変更の手続きが必要になります。ご主人の退職日目の分かる書類、健康保険証、ご主人と奥様の基礎年金番号等を持参し、届出を行ってください。

役場窓口年金相談日  
6月13日(水)、27日(水)  
7月4日(水)  
役場1階住民課国民年金係へお気軽にお越しください。

年金保険相談所の開設  
主催 札幌北社会保険事務所  
日時 6月20日(水)  
10時～15時  
場所 商工会館館内

役場窓口年金相談日  
6月13日(水)、27日(水)  
7月4日(水)  
役場1階住民課国民年金係へお気軽にお越しください。

年金保険相談所の開設  
主催 札幌北社会保険事務所  
日時 6月20日(水)  
10時～15時  
場所 商工会館館内

介護保険の利用者負担について教えてください。

### 介護保険

介護保険の利用者負担について教えてください。

基本的に、利用限度額の1割が利用者負担になります。たとえば、要介護4と認定されると、介護保険の在宅サービスを利用できる限度額は、月額30,600円です。月に限度額いっぱいまで介護サービスを利用したとすると利用者はその1割にあたる3,060円をサービス提供事業者に支払うこととなります。残った9割分は、介護保険からサービス提供機関に支払われます。

また、支給限度額を越えてサービスを利用した場合、限度額の1割分と限度額を越えた分を合わせた金額が自己負担額となります。前記の例に当てはめて見ると、支給限度額が30,600円で35,000円分のサービスの利用したときには、限度額の1割分に当たる3,060円と限度額を越えた分の4,400円を合わせた7,460円を負担することになります。

対象別	1世帯当りの上限額(月額)
(1) 生活保護受給者、年金給付者、高齢者、障害者、児童、学生、国民年金非課税の方	15,000円
(2) 世帯全員が町民税非課税の方	24,600円
(3) 前記(1)(2)以外の方	37,200円

在宅サービスの限度額の1割負担はわかりましたが、その1割負担額がさらに軽減されることがあると聞きましたが、それぞれの家庭には、それぞれ事情がありますので、介護保険サービスを限度額内で利用した場合に利用者の1割負担が重くなりすぎないように、3種に区分して上限額を設けています。

例 (一) に該当する家庭で要介護4の方(限度額30,600円)が限度額まで利用した場合、一時的にその1割3,060円を支払いますが、その後で町に申請すると、15,000円との差額15,600円が払い戻されます。また、この軽減では介護保険施設に入所した時の食事は払い戻しの対象になりません。

### 健診と相談

#### 乳幼児健診

対象者には個別に通知します。  
《4カ月・10カ月児健診》  
とき 7月2日(水)  
受付 13時～14時  
会場 ゆとり(西町)  
《1歳8カ月児・3歳児健診》  
会場・ゆとり(西町)  
① ゆとり(西町)  
② 西当別コメセン(太美町)  
6月15日(金)  
受付 13時～14時  
6月22日(金)

歯科検診・フッ素塗布  
とき 6月20日(水)  
午後の部 13時～14時30分  
受付 13時～14時  
会場 西当別コメセン(太美町)

予防接種(個別接種)  
《DPT》(ソフテア、百咳、破傷風)  
対象 3カ月～90カ月未満  
《DPT》(ソフテア、破傷風)  
対象 1～12歳  
対象 1歳～90カ月未満  
対象 1歳～90カ月未満と昭和62年10月1日までに生まれた13歳以上、16歳未満の者。(MMRWワクチンの接種済み者、風しんにかかった者を除く。)

健康相談  
会場 ゆとり(西町)  
① ゆとり(西町) 祝日を除く毎週月・金曜日  
② 西当別コメセン(太美町) 6月28日(水)  
時間 9時30分～11時30分  
※事前にお申し込みください。

健康相談  
会場 ゆとり(西町)  
① ゆとり(西町) 祝日を除く毎週月・金曜日  
② 西当別コメセン(太美町) 6月28日(水)  
時間 9時30分～11時30分  
※事前にお申し込みください。

#### 予防接種実施の医療機関

- 要予約の医療機関
- さわきき医院 5-20055
- 堀江病院 2-3111
- 予約不要の医療機関
- 勤医協小川通診療所 3-3010
- 近藤医院 3-2021
- スウェーデン通り内科循環器科クリニック 5-3151
- とうべつ内科クリニック 2-11313
- 当別ファミリークリニック 6-4649
- 太美中央医院 6-2332

集団接種  
① 辰巳CG(スウェーデン通検査・BCG)  
対象 生後3カ月～48カ月未満児  
とき ツ反し6月12日(火)  
BCGは6月14日(水)  
受付 13時～14時30分  
会場 ゆとり(西町)

健康相談  
会場 ゆとり(西町)  
① ゆとり(西町) 祝日を除く毎週月・金曜日  
② 西当別コメセン(太美町) 6月28日(水)  
時間 9時30分～11時30分  
※事前にお申し込みください。

健康相談  
会場 ゆとり(西町)  
① ゆとり(西町) 祝日を除く毎週月・金曜日  
② 西当別コメセン(太美町) 6月28日(水)  
時間 9時30分～11時30分  
※事前にお申し込みください。

#### 新リハビリ教室

対象 身体機能に支障があるにもかかわらず、必要なりハビリを行っていない方。  
とき 10月27日(水)  
16時30分～14時30分  
会場 ゆとり(西町)

おみやげの会  
対象 脳卒中等同じ病気を持つ仲間と交流や親睦をはかりたい方。  
とき 6月6日・13日・7月4日(水)  
会場 ゆとり(西町)

かすみ草の集い  
対象 外出の機会がなく、家に閉じこもっている高齢者。  
とき 6月19日(火)  
会場 西当別コメセン(太美町)

友遊会  
対象 外出の機会がなく、家に閉じこもっている高齢者。  
とき 6月28日(水)  
会場 ゆとり(西町)

当別断酒会  
「お酒で悩んでいる方と家族は一度おいでください。」  
とき 6月19日・7月2日(月)  
日時 19時～21時  
詳細 日中は保健所当別支所 ☎3-2141、夜間は上藤 ☎2-2510へ。

### 半袖の季節到来 気になるせいで肉ありませんか?

薄着の季節になると実感する二の腕やわき腹のせい肉……。いろいろなダイエット方法や補助食品が話題になっていますが、食事や減らすだけでは、かえって太りやすい体質をつくることになりま

す。健康的で引き締まった体をつくるためには、運動することが大切です。



保健婦 内藤真紀子さん(町保健婦)

ポイントには「運動」と「体重維持」昨年行ったアンケート調査(町在住の20歳以上の男女141人)の結果、肥満の人の割合は31.2%で、全国・全道平均を大きく上回っていました。

肥満の人と標準の人との違いは、「運動をしていない」「体重がよく増減する」「早食いである」という点でした。

また、全体の80%以上の方が、「運動不足である」と答えています。

### 「肥満」標準を確認しよう

判定表により、肥満か標準かを確認してみましょう。体脂肪計がある人は、より正確に肥満の有無を確認できます。男性は20%以上、女性は30%以上が肥満傾向となります。

運動、始めませんか? 町では、健康的な運動の仕方を学ぶ機会を設けています。

①健康づくりセミナー(7月17日・11月9日) 自宅で手軽にできる運動方法を、健康運動指導士がお教えします。

②健康まつり(9月3日) 体力測定・軽体操などの体験。  
③健康運動相談(毎月1回・予約制) 運動指導と相談を個別に実施します。

詳細 保健福祉課介護サービス係(総合保健福祉センター)ゆとり(西町) ☎3-3029

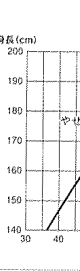

スウェーデンの伝統行事

「夏至祭」に参加してみませんか



日時 6月24日(日)、10時～15時。  
会場 スウェーデン交流センターとその周辺(スウェーデンヒルズ)

主な内容

- ・ミッドサマーコンサート
- ・マイストングリースの行進とマイストングの立ち上げ
- ・フォークダンス

その他の内容

- ・工芸製作体験(ガラス工芸・木工芸・スウェーデン織物、有料)
- ・ふれあいふるさと市場(花と農畜産物の即売)

- ・夏至祭工芸展/スウェーデン交流センター企画展/ガラス工芸品の展示販売
- ・夏至祭フォトコンテスト

夏至祭グッズ Tシャツ・携帯ストラップ・オレンジカード・夏至祭オリジナルキャップ・テレフォンカードの販売。

交通 ①JR当別駅北口と太美駅から会場まで、②臨時駐車場から会場まで、無料連絡バスを運行します。

詳細 6月16日(土)に、新聞折り込みのチラシでお知らせします。

問い合わせ 電話・Eメール・FAXで企画課企画振興係へ。

☎3～3042/FAX5～5555

メールアドレス kikaku@town.tobetsu.hokkaido.jp

■夏至祭……

太陽の恵みに感謝し、毎年の豊穡と健康を祈念するスウェーデンの伝統行事の一つ。

6月24日(日)が洗礼者聖「ヨハネの祭」とされており、1950年代以降、6月24日に一番近い土曜日に夏至祭の前夜祭が行われています。

当別町と姉妹都市提携をしているレクサンド市の夏至祭は、スウェーデン・ダーラナ地方最大の規模を誇ります。観客数は約5万人で、全長25mものマイストング(夏至柱)を立ち上げた後、その周りでフォークダンスをします。

夏至祭前日に参加してみませんか  
「スウェーデンフォークダンス講習会」

夏至祭前日に、東京スウェディッシュダンス同好会のメンバーとスウェーデンの伝統的なダンス＝ポルスカを体験してみませんか。

日時 6月23日(土) 14時～16時、西当別コミセン(太美町)。

申込期限 6月16日(土)

その他 上靴を持参願います。

申込・詳細 10時～16時に、(財)スウェーデン交流センター(☎6～2360)へ。

※当別町の夏至祭は、レクサンド市との友好の証として始まって以来、今年で18回を数えます。日本では唯一、実施されているものです。

**募集**  
応募ください  
夏になる前、写真コンテスト

町観光協会では、昨年に引き続き写真コンテストを実施します。毎日通り過ぎる場所でも、立ち止まってよく見ると、いつもと違う顔ののぞかせてくれるものがあります。

そんな「気になる」場面を見つけたら、写真に撮ってたくさん応募してください。

撮影日は不問ですが、未発表作品に限らせていただきます。

- ▼テーマ 当別で見つけた「気になる」もの、町の風景、自然、建物、イベント、動植物など。
- ▼応募資格 小学生以上
- ▼部門 ①小中学生の部 ②一般の部(高校生以上)
- ▼サイズ サービズ判以上2L版以下のカラープリント(デジタル映像をプリントしたものも可)
- ▼応募期間 7月1日～5月30日
- ▼入選発表 来年1月中旬に予定
- ▼表彰 部門毎に最優秀賞以下、各賞

**セミナー**  
来場ください  
温泉に関するセミナー

町教委では、今年度2回目となる「ゆとりつちセミナー」を開きます。

今回は、温泉とは何か、入浴の身体に与える影響を示して、正しい入浴法を解説します。特に糖尿病については、詳しくお話しします。

- ▼対象 町民50名
- ▼日時 6月11日(月) 19時～21時
- ▼会場 公民館(末広)
- ▼内容 大塚吉則氏(北海道大学医学部助教授)による講演、テーマは「温泉の科学」も身体に良い温泉の入り方。
- ▼受講料 無料
- ▼申込・詳細 公民館(☎3～251)

**募集**  
応募ください  
夏になる前、写真コンテスト

町観光協会では、昨年に引き続き写真コンテストを実施します。毎日通り過ぎる場所でも、立ち止まってよく見ると、いつもと違う顔ののぞかせてくれるものがあります。

そんな「気になる」場面を見つけたら、写真に撮ってたくさん応募してください。

撮影日は不問ですが、未発表作品に限らせていただきます。

- ▼テーマ 当別で見つけた「気になる」もの、町の風景、自然、建物、イベント、動植物など。
- ▼応募資格 小学生以上
- ▼部門 ①小中学生の部 ②一般の部(高校生以上)
- ▼サイズ サービズ判以上2L版以下のカラープリント(デジタル映像をプリントしたものも可)
- ▼応募期間 7月1日～5月30日
- ▼入選発表 来年1月中旬に予定
- ▼表彰 部門毎に最優秀賞以下、各賞

**募集**  
募集します  
町商業活性化基本構想策定委員

町では、当別町商業活性化基本構想の策定するため、同構想の策定委員会を設置します。

委員会の設置に伴い、望ましい商店街のあり方などについて消費者の方から意見を提言していただく「町商業活性化基本構想策定委員」を募集します。

- ▼応募資格 町内在住の20歳以上の女性
- ▼募集人数 2人
- ▼その他 応募者多数の場合、町が審査・決定した後、本人へ通知します。
- ▼応募期限 6月20日(水)
- ▼応募先・問合せ 商工労働観光課(☎3～3129)

**福祉**  
引き上げられました  
児童手当等の所得制限限度額

平成13年6月分以降の児童手当(特例給付)の所得制限限度額が、引き上げられました。

なお、所得制限限度額の引き上げにより、新たに対象になると思われる方が手当の支給を受けるためには、認定請求を行う必要があります。

また、児童手当は、養育者からの申請がないと支給されません。

▼所得制限限度額(表の通り。所得制限を超える場合は、支給されません)

▼認定など 児童手当(特例給付)は認定請求をした日の属する月の翌月分から支給されます。(児童手当は、逆上って支給されることはありません)

なお、支給対象は、従来通り義務教育職学前の児童を養育している方で

**募集**  
登録を随時受け付けています  
臨時保育士

▼職種 保育所臨時保育士

▼資格 満60歳までの女性で、保育士資格を有している方。

▼日額賃金 6,500円

▼登録方法 保健福祉課児童保育係に備え付けの「臨時職員登録者カード」に、写真・本人の住民票・保育士資格のコピーを添付の上、同係に提出してください。

▼採用 登録後、必要が生じた場合に辞令を発令し、勤務していただきます。

▼詳細 同課児童保育係(ゆとりつち)内・☎3～3024

**保健**  
女性を受診ください  
がん検診と再検しよつ症検診

町では、女性対象の子宮・乳・胃・肺・大腸がん、骨粗しょう症検診を実施します。電話か窓口で申込の上、受診ください。

▼対象・定員・検診内容・料金 表の通り

▼日程と受付会場 7月6日(金)ゆとりつち(西町)

▼受付時間 7時20分～8時

▼検診機関 北海道対がん協会バスで送迎)

▼申込・詳細 保健福祉課保健サービズ係(ゆとりつち)内・☎3～2346

**税**  
減税が実施されます  
個人町・道住民税

前年度に引き続いて、「個人町・道民税」の税額控除などが行われます。

▼税額控除の内容

個人町・道民税の所得割額(分離課税に係る所得割額を除く)から、定率で税額控除の額が控除されます。※控除額は、その年度分の個人町・道民税所得割額の15%相当額。(15%相当額が4万円を超える場合は、4万円が限度)

▼詳細 税務課税務係(☎3～2332)

**お知らせ**  
タウン インフォメーション  
～Town Information～

役場(代表☎3～2330 8時45分～17時15分)  
ゆとりつち(代表☎5～2661 8時45分～17時15分)  
役場太美出張所(☎6～3190 9時15分～16時45分)  
町政要望受信専用ファックス(☎5～5555)  
ホームページアドレス http://www.town.tobetsu.hokkaido.jp/  
メールアドレス info@town.tobetsu.hokkaido.jp

平成13年度所得制限限度額(万円)

扶養親族等の数	児童手当(国民年金等加入者)	特例給付(厚生年金等加入者)
0人	301	460
1人	339	498
2人	377	536
3人	415	574
4人	453	612
5人	491	650

その他 申請書その他に「年金加入証明書」「所得証明書」など、必要に応じて添付書類を提出していただくことがあります。

▼詳細 保健福祉課児童保育係(ゆとりつち)内・☎3～3024

検診名	対象	定員	検診内容	料金
子宮がん	30歳以上	70人	細胞診(必要者に体部がん検診)	1,000円 (200円)
乳がん		50人	視診・触診(必要者にX線撮影・細胞診など)	400円
胃がん	35歳以上	70人	バリウムによるX線撮影	1,000円
肺がん	16歳以上		胸部X線撮影(必要者に喀たん検査)	無料 (800円)
大腸がん	40歳以上	70人	便の潜血反応検査(事前検査セットを郵送します)	500円
骨粗しょう症	18歳以上	20人	X線による腕の骨密度測定	500円

保健

希望者は受診ください
エキノコックス症検査

町では「エキノコックス症」の予防
対策として、少量の血液を採取し血清
反応を調べる「エキノコックス症検査」
を行います。
受診料は無料で、申し込みも不要で
す。希望者は最寄りの会場で受診くだ
さい。

Table with columns: 日程, 時間, 会場. Includes dates from 6/21 to 6/26 and locations like 小笠原小学校.

その他
新価格で分譲します
公社宅地「ゆとりっち稲穂」

当別町土地開発公社では、平成10年
から住宅用地「ゆとりっち稲穂」を分
譲しています。
28区画を6月1日より新価格で分譲
しますので、希望される方は早目に申
し込みください。(町のホームページ
でも公開中です。)

スポーツ

参加者を募集
町教委主催の各種教室

運動不足にお悩みの方・ダイエツト
しようと思われる方は、是非参加
ください。

- 水中ダイエツト教室
対象 18歳以上の女性
日時 6月26日、7月3日、17日、24日、
8月21日、28日、9月11日、18日、10
月5日、12日、19日、26日、11月2日、
9日、16日、23日、30日、12月7日、
14日、21日、28日
会場 当別小学校水泳プール
内容 水中ウォーキング・ソフトア
クアビクス・水中体操など
受講料 1,500円
申込期限 6月21日(木)
その他 水着、水泳帽、水中メガネ
は、各自で用意ください。
申込方法 受講料を添え、総合体育
館へ。
ENJOYSポーツクラブ

みんなで考えよう
交通安全

交通法規を破るのは平気ですか?
「昨日、スピードオーバーで捕まっ
ちゃったさ」とか「駐車違反で捕まっ
ちゃったさ」などと悪びれずに話して
いるところを見たことや聞いたことは
ありませんか?
罪を犯して捕まったのに、捕まえた
警察官が悪いような言い方をしていま
せんでしたか?
「他人の物を盗む・物を壊す」「他人
にケガを負わせる」などの犯罪に比
べると、直接相手に危害を与えていな
いので、犯罪意識が低いのではないで
しょうか。
では、なぜ「交通法規」というのが
存在しているのでしょうか。
交通法規が無かったとしたら、どん
な交通体系になると思いますか?
無秩序な車両が数多く走行するた
め、安心して外出することができませ
んよね。
そのために交通法規が存在している
はずですが。
日本には数多くの法規が存在してい
ますが、違反率が際立って高いのが、
「交通法規の違反」ではないでしょ
うか?
“違反=犯罪”という認識を持ちな
から安全な交通体系をつくり、安心し
て暮らせる社会をみんなでつくりま
しょう。

Table: 当別町の交通事故発生状況 (4月対比・概数)
Columns: 平成13年, 平成12年, 増減数
Rows: 発生件数, 死者数, 傷者数

みどりヶ丘葬苑(火葬場)を
改修します
内装改修工事のため、6月中旬
から下旬にかけて一時利用できなく
なる予定です。
詳細については、同覧でお知らせ
します。

教科書を展示します
平成14年度から、小中学校の教
科書が変わります。使用する教科書
の決定に先立ち、見本を展示します
ので、ご覧ください。
期間 6月19日(火)~7月5日(木)、
9時~17時。
会場 公民館(末広)
問合せ先 町教育委員会管理課学
校教育係 ☎3-2689

- 区画面積 287.93平方メートル
(87.10坪)~468.25平方
メートル(141.65坪)
1区画の価格 736.1万円~1,
185.4万円
申込・詳細 同土地開発公社(役場
内都市計画課・☎3-3198)

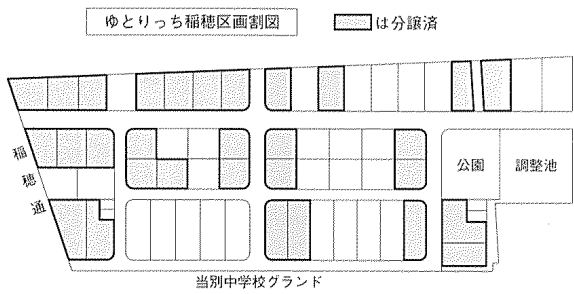

その他
受検ください
危険物取扱者試験

- (1) 危険物取扱者試験
種類 乙種(第4類)・丙種
(2) 消防設備士試験

- 対象 18歳以上の男女
日時(全10回、全て水曜日に実施)
7月4日、18日、8月1日、29日、
9月12日、26日、10月10日、24日、11
月7日、14日、18時30分に総合体育館
に集合(1時間30分程度)
会場 町内または町外のスポーツ施
設
内容 トレーニング・ランニング・
水泳・各種球技など運動量のある種目
(一部指導者あり)
申込方法 保険料450円を添え、
総合体育館窓口へ。
申込期限 6月29日(金)
その他 保険料のほか、別途に町外
施設使用料がかかります。
ナイタースイミングスクール
初心者大歓迎です。
対象 18歳以上の男女
日時(4日間) 7月3日、5日、
10日、12日、19時~20時30分。
会場 当別小学校水泳プール(元町)

- 内容 種目別コースと初心者コース
を設け、水泳の基礎技術を習得する。
受講料 1,000円
申込方法 受講料を添え、総合体育
館へ。
申込期限 6月28日(木)
その他 水着、水泳帽、水中メガネ
は、各自で用意ください。
初夏の登山
対象 小学4年生以上
日時 7月1日(日)、7時30分に総
合体育館前を出発。
場所 雨竜沼湿原
定員 40名(定員になり次第、締め
切り)
申込方法 保険料150円を添え、
総合体育館へ。
申込期限 6月26日(火)
その他 登山場所まではバスで送
迎。
◎詳細 総合体育館 ☎2-3833

- テーマ(23回 私もつくモート)
開催日(2日間)
6月23日(土) 12時~
6月24日(日) 10時~
会場 道医療大学(金沢)
主催 道医療大学(金沢)
主な催事
①GO!GO!7188(コンサ
24日)

医療大の大学祭「九十九祭」
11時~開場16時、開演16時30分。
②フリーマーケット10時~。
③献皿11時~16時30分。
※その他、出店・軽音楽ライブ・
YOSAKOIソーラン踊り・吹奏楽
演奏・学術発表・空き缶アートなど
主催・詳細 同大学大学祭実行委
員会 ☎3-1211

- 種類 甲種(第1~5類)・乙種
(第1~7類)
◎試験日(以下、(1)(2)共通)
7月22日(日)
◎試験地 札幌市など
◎受付期間 6月11日(月)~19日(火)
◎願書・詳細 当別消防署(錦町・☎
3-2537)

その他
対象者は受講を
石油機器技術管理再講習

- 対象者 既に「石油機器技術管理上
資格者証」の交付を受け、同証の受講
期限が平成13年8月までと記載されて
いる方。
講習日と開催地(いずれか1日を選択)
①7月24日(火) 農村環境改善セン
ター(白樺町)
②7月27日(金) 北広島市石狩教育
センター(北広島市)
申請期限 6月29日(金)
◎詳細 当別消防署(錦町・☎3-
537)

その他
受講ください
防火管理者講習会

- 法により、次の施設には「防火管理
者」を配置しなければなりません。
この資格を取得できる講習会が開かれ
ます。対象施設の関係者ほか、希望者
も受講ください。
◎対象施設
①収容人員が30人以上で、不特定多数
者が出入りする集会場、飲食店・店舗
など
②収容人員が50人以上のアパート・学
校・事業所など
日時(2日間) 7月12日(木)、
13日(金)、いずれも9時50分~17時。
場所 当別消防署(錦町)
◎受講料 無料(テキスト代2,100
円は実費負担)
◎申込期間 6月11日(月)~27日
(水)
◎申込・詳細 同署消防課予防係(☎
3-2537)

募集
受講ください
ボランティア調整

- 町ボランティアセンターでは、地域
活動の幅を広げていただくため、折り
紙を使った講座を開きます。
開催期間(5回実施) 6月から10
月までの毎月1回(第3木曜日)を予
定。
日時(第1回目) 6月21日(木)、
13時30分~15時30分。
会場 ゆとり(西町)内ボランティア
ルーム
◎テーマ 折り紙で結ぶボランティア
活動
◎講師 小嶋眞美氏(日本折り紙協会
会員)
◎定員 15名
◎材料費 300円
◎申込期限 6月18日(月)
◎申込・詳細 町ボランティアセンタ
ー(ゆとり内) ☎2-2301



**募集**

**募集します**  
**税務職員(税務大学校生)**

- 札幌国税局では、税務職員を募集します。
- 受験資格 昭和56年4月2日〜昭和59年4月1日に生まれた方
- 試験の程度 高卒程度
- 試験日(1次試験) 9月2日(日)
- 申込期間 6月20日〜27日
- 申込方法 用紙請求などの詳細 人事院北海道事務局(☎011-241-1248)、または札幌北税務署(☎011-707-5111)へ。

**催事**

**参加者を募集中**  
**当光ボランテア 歌の祭典**

- 当光ボランテア(笹嶋健一会長)では、カラオケ発表会「当光ボランテア 歌の祭典」を開きます。
- 料金は無料です。個人・団体のカラオケ愛好者など多数参加ください。また、踊りを披露していただく方も募集中です。(踊りは何でも可)
- 日時 8月5日(日) 10時〜
- 場所 公民館(末広)
- その他 当日は、カラオケのカセットテープを持参ください。(音声多重は使用不可)
- 申込期間 6月15日〜7月15日(先着約80名で締め切り)
- 申込 詳細 原田マス(☎2-3283)か前川サチ子(☎3-0343)へ。

**催事**

**「道民の森」で楽しみませんか**  
**マラソンとハーベキュー**

- 道医療大学マラソン同好会では、「ほーほー森で走ろう&食べよう会」を開きます。マラソンで汗をかいた後、ハーベキューでお腹をいっぱいにし、健康の促進を図っていただくものです。いずれかの参加も可能です。多数参加ください。
- マラソン
  - 日時 6月17日(日) 10時〜(受付は8時30分〜9時30分)
  - 会場 道民の森(神居尻地区)
  - 対象・種目 小学生以上で10km
  - 参加料 無料
  - ハーベキュー
    - 日時 6月17日(日) 12時〜
    - 会場 道民の森(神居尻地区) テイクヤンプ場
    - 参加料 1,000円(ジュース代込み。当日に徴収します)
- 申込 医療大学・総合体育館・西当別コミセン・太美出張所などに備え付けの申込用紙に必要事項を記入の上、同大学マラソン同好会宛に郵送で、または体育館窓口まで提出してください。
- 申込期限 6月11日(月)
- その他 雨天時も実行します。
- 詳細 19時〜22時までに、同大学マラソン同好会代表 井上(携帯090-2177-5229)へ。

**その他**

**対象の家族は参加ください**  
**精神保健福祉学習会**

- 江別保健所当別支所では、主に精神分裂病で治療を受けている方の家族を対象に学習会を開きます。
- 日時 6月28日(木) 13時30分〜15時30分(受付13時)
- 場所 江別保健所当別支所(緑町)
- 内容 藤枝俊儀氏(北海道精神保健福祉センター研究調査部長)による講話(精神分裂病を学ぼう)と交流会
- 申込期限 6月18日(月)
- 申込 詳細 同支所保健指導係(☎3-2141)へ。

**相談**

**ご存知ですか**  
**各種の相談、相談委員会など**

- 官公庁・人権等官公庁等の行政や人権・福祉制度など、町内には国や道・町から委嘱を受けた相談員がいます。(相談は無料で秘密も守られます)
- 行政(官公庁)に関する相談
  - 平出理三郎(☎3-2009)
  - 人権に関する相談
    - 神田 光男(☎3-2460)
    - 宮永美代子(☎3-2303)
    - 三富安里子(☎6-2136)
  - 消費・経済に関する相談
    - 権澤チツ子(☎3-3461)
- 身体障害者制度に関する相談

**家電リサイクル法の現状**

**法の施行後**



町内の  
ゴミステーション

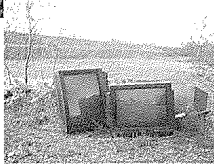

空き地に捨てられた  
テレビ

“家電リサイクル法”がスタートして2カ月が経ちました。この間、多くの方からご質問などをいただき、皆さんの関心の高さが伺われました。ここで、“家電リサイクル法”について簡単におさらいしてみましょう。

テレビ・冷蔵庫・洗濯機・エアコンの対象家電4品目は、資源の有効活用を図るため、部品・材料のリサイクルが義務付けられました。

対象家電4品目を処分する場合には、ゴミとしてではなく、家電販売店などに申し込みをして“リサイクル”対象品としての処分が必要になります。

家電リサイクル法は、資源循環型社会に向けての第一歩なのです。

しかし、心ない人達の“不法投棄”が各地で問題となっており、「逮捕」「罰金」というようなことが大きく報道されています。

当別町でも4月以降、ゴミステーションに出されていたり、空き地に捨てられていたりなどの、いわゆる“不法投棄”がされている場所(=写真)があります。

“不法投棄”は、「資源の有効活用」「生活環境の保全」というような法の主旨を台無しにする“犯罪”です。どんな理由があっても許される行為ではありません。

もちろん“不法投棄”は、「家電リサイクル法」だけの問題ではありません。

皆さんの周りに「廃タイヤ」や「スプリングベットマット」といった、町が収集しないゴミが出されているゴミステーションはありませんか？

もしあるとすれば、それも立派な“不法投棄”なのです。

また、ゴミステーションを「ゴミ捨て場」だと思っている人がいますが、ゴミステーションはゴミ捨て場ではありません。ゴミを収集するための一時的な保管場所なのです。

あなたの家の前がゴミステーションだったら…と、想像してみてください。

※「家電リサイクル法」は、資源循環型社会に向けて、皆さんのご理解とご協力のもとに成り立っているものです。

貴重な資源の有効利用・再利用を図り、クリーンな環境をつくるのが、かけがえのない未来の子供達への“贈りもの”と言えるのではないのでしょうか。

**民生児童委員**

駐在区	氏名	電話番号	駐在区	氏名	電話番号
幸町	(欠員)		二番川	梅村 芳彦	8-2457
大町	大津 博子	3-2730	四番川	(欠員)	
大泉町	岡本 妙子	3-2413	中小屋	沖中 良一	7-2132
旭町	五十嵐 潔	3-2053	金沢	千田 良子	3-1587
万代町	田村 明	3-2761	樺戸町	高田 克雄	3-2838
白樺町	中野 實	3-2760	東裏	中谷 清	2-3343
北栄町	上山 智亮	3-2042	東蕨	渋谷 政明	2-3105
錦町	木村みどり	3-3541	蕨岱町	高橋 幸治	3-3955
末広町	河村 宏樹	3-2776	対雁	高橋 守	3-3470
美里町	須藤 勝子	3-3683	川下右岸	藤田 茂雄	6-2223
西町	鈴木 桂子	3-3043	川下左岸	泉 和良	2-3233
元町	高橋 イマ	3-4020	太美寿	武岡 安子	6-2671
緑町	田淵 恵子	3-3750	太美北	佐々木達郎	6-3561
東町	小林リュウ	3-1746	太美東	松崎キミ子	6-2029
春日町	前田 榮子	3-1175	太美中央	平 よね子	6-2311
栄町	勝代 勝子	3-3223	太美西	岡田 重子	6-4556
下川町	湯浅 淑子	3-3625	太美南	坂本 敏子	6-3878
六軒町	菅 純子	3-1074	当別	佐々木 悟	6-2608
弁華別	菅野見ミツ子	3-1523	スターライト	大坪 圭子	6-3916
茂平沢	三浦 勝子	2-3538	ビト工	白木 武夫	6-2847
みどり野	江上智恵子	3-4003	高岡	齋藤 明雄	6-2574
青山	山崎百合子	2-0690	獅子内	高島 弘見	6-2807
青山中央	山崎百合子	7-2371	カエデ川	土井 幸枝	6-3286
	小武 光明	3-4812	上当別	東方 紘	6-2317
			若	伊東 譲司	3-3434

■主任児童委員～高橋 雄三(3-3779)・向井 初昭(3-2523)  
 伊藤富士子(6-2246)

- 大島 晃(☎2-3177)
- 三野宮一芳(☎3-3055)
- 真野 武子(☎3-2487)
- 知的障害者制度に関する相談
  - 五十嵐 潔(☎3-2053)
- 法律相談(毎月第1木曜、13時から役場(白樺町)で実施)
- ※事前に、総務課総務係(☎3-2330)へ。
- 心配ごと相談(毎月第2・4木曜、13時〜16時にゆとり(西町)で実施)
- 民生児童委員(☎2-3853)
  - 民生児童委員(在宅生活、暮らし、家族関係、育児、教育、その他の困りごとなどの様々な相談に応じています。(駐在区の区域別に担当。表参照)主任児童委員・児童に関する相談員(全地区を担当)
  - 教育・非行問題相談(不登校、いじめ・非行などの教育問題について、専門の指導員が相談を受けています)
  - 休館 土・日曜、祝日、年末年始
  - 時間 10時〜16時30分
  - 相談先 少年指導センター(子どもハウス内・緑町・☎3-3115)
  - 青少年に関する電話相談(1・水金曜の13時〜17時に受け付けています)
  - 専用ダイヤル ☎3-1010



# 正々ファアアア ニヒキ子

No. 272



当別小学校(外崎靖忠校長、694人)で5月27日、運動会が開かれました。



## 声援受けて力走 当別小で運動会

徒競走・玉入れ・障害物競走などの種目が行われ、父母などの声援を受け、力走しました。

## 共同募金会運動の功績を称えられ 弁華別小に感謝状贈呈

町共同募金会会長の工藤はる子さん(元町)から弁華別小学校(松田勲校長、約70名)へ5月1日、感謝状と記念品が手渡されました。



## 約30校が参加 全道中学校剣道練習会

援を受けながら、児童は元氣一杯にグラウンドを走りまわりました。

# ひろば

当別中学校の主催で5月3日から2日間、総合体育館を会場に「全道中学校剣道練習会」が開かれました。

同校は平成7年度から歳末助け合い運動の際、町内老人ホームの入居者や配食サービスを受けている独居高齢者へ、全校児童一人ひとりが書いたメッセージを添えて贈っており、その功績が称えられたものです。



工藤会長は、「毎年、お年寄りをお励ましてくれてありがとう。正しく美しい言葉を覚え、これから喜ばれるよう長く活動してください。」と児童に話していました。

# 森に遊び場を作ろう!

新緑のすがすがしい季節になりました。子どもと一緒に森で遊んでみませんか。そうは言っても、公園と違って森には遊具なんてありません。だから、手作りで素敵な遊び場を作ってみませんか。

用意するのは鉋(なた)や鋸(のこ)にロープなどです。まずはターザンごっこ木から丈夫そうなツルが下がっていたら、根元の方を切って強く引いてみます。枯れたツルは太くても耐久性



に長いロープを張りめぐらせて「むささび道」を作ったり、ブランコや縄ばしこをかけたリ、手作りのアスレチックコースができました。また、切った枝を組んでササの葉で屋根を葺いて基地を作ってみるとか。

森の素材を活用し、樹形や空間を見ながら試行錯誤して作っていく過程は、想像力をかき立てられ大人の方が夢中になってしまったりです。ぜひ、子どもと一緒にチャレンジしてみてください。大人の株が上がることを請け負います。森の遊びと森の手入れ実は、こうした遊びは森の手入れと関係があります。巻き付いたツルを切るの、木を育てるための基本的な作業の一つですし、遊び場に適切な空間のある林、枯れ枝や倒木の少ない安全な林は健全な森を育てるための伐採や林床整理をすることによって作られます。

## おひらき おひらき

4月14日～5月15日届出分

氏名(年齢)	世帯主	住所
小山田せき(84)	雄一	白樺町
濱尾賢二(65)	松島光利	白樺町
岩田 妃鶴(47)	日出夫	東町
小山内正明(75)	敏雄	対雁
市川 庄一(75)	本人	太美町
笹川 和美(66)	本人	幸町
加渡 幸夫(90)	前川実	白樺町
佐藤 達夫(80)	博一	西町
佐々木キミ(76)	靖一	栄町
川原 雅雄(87)	博志	東町
長谷川イサラ(88)	本人	太美町
紺野 周一(72)	本人	六軒町
配野重次郎(92)	行雄	園生
尾崎 正男(85)	務	太美町
吉田キミエ(80)	克志	太美南
長谷川真寿美(44)	靖	六軒町
三橋 良造(80)	本人	春日町

## 町政功労者逝去

岩崎 巖さん(太美町) 5月16日逝去(85歳)  
 経歴 昭和40年から昭和50年まで駐在員、昭和50年から昭和56年まで農業委員会委員として町政発展に寄与されました。

## 寄付

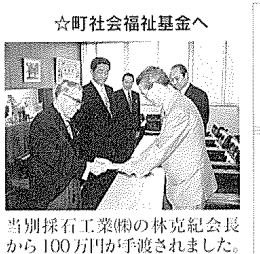

## ☆町社会福祉基金へ

池加代子さん(北栄町)から5万円  
 ☆町社会福祉協議会へ  
 滝本キミ子さん(春日町)から1万円  
 池加代子さん(北栄町)から5万円  
 高木淑美さん(弥生)から2万円  
 小山田雄一さん(白樺町)から10万円  
 吉田克志さん(太美町)から5万円

## おめでとう おめでとう

氏名	父	母	住所
川村 将太	勇満	昌美	北栄町
渡邊 隆也	勇一	由紀	太美町
※右の2人は、4月分の届け出です。			
齋藤 蒼太	勇一	靖子	弥生
石塚 朝也	勇一	ルミ	若葉
三角 春斗	勇一	夕子	蔵谷
岡村 貴樹	勇一	さき	春日町
高橋 祐貴	勇一	敬之	北栄町
高橋 光貴	勇一	領子	獅子内
鎌田 那奈未	敬之	八江	弥生
佐々木愛実	章史	朋美	中小屋
鈴木 雅	信次	裕美	六軒町
清水 玲菜	信幸	美香	蔵谷

## 木工教室で ベンチ(長椅子)を作ろう

対象 高校生以上  
 日時 (2日間)  
 6月30日(上)と7月1日(日)  
 会場 (財)スウェーデン交流センター1号棟1F  
 受講料 16,000円  
 講師 酒井浩慶氏(木工作家)  
 申込 詳細 同センター(☎623360)

## 「ガーデニング見学会」に参加しませんか

当別花と緑の町創造推進協議会では、「花によるまちづくり」の普及とガーデニング技術の向上を図るため、「ガーデニング見学会」を開きます。

見学会の会場・日程は、全国的にも有名なガーデニングによるまちづくりの先進地、恵庭市で7月19日に予定しています。

詳細については、広報とうべつ7月号でお知らせします。

多くの皆さんの参加を、お待ちしております。

※佐々木浩一さん(栄町)から3万円  
 大島晃さん(末広)から1万円  
 ※匿名の方から食器棚1台

## 内科系 急病当番医

6月						
1太	2堀	3さ	4堀	5勤	6ス	7と
8近	9堀	10太	11堀	12さ	13堀	14勤
15ス	16と	17近	18堀	19堀	20堀	21さ
22堀	23勤	24ス	25と	26近	27堀	28堀
29太	30さ					
7月						
1堀	2勤	3ス	4と	5近	6堀	7堀
8太	9堀	10堀	11勤	12ス	13と	14太

診療時間 9時～17時と19時～7時  
 14時～17時と19時～7時

協 同 医 院 (☎3-3010 錦町)  
 近 藤 医 院 (☎3-2021 園町)  
 さ わ ざ き 医 院 (☎5-2055 北栄町)  
 と う べ つ 附 属 クリニック (☎2-1313 西町)  
 太 美 中 央 医 院 (☎6-2332 太美南)  
 堀 江 病 院 (☎2-3111 樺戸町)  
 スウェーデン通り内科循環器科クリニック (☎5-3151 太美町)

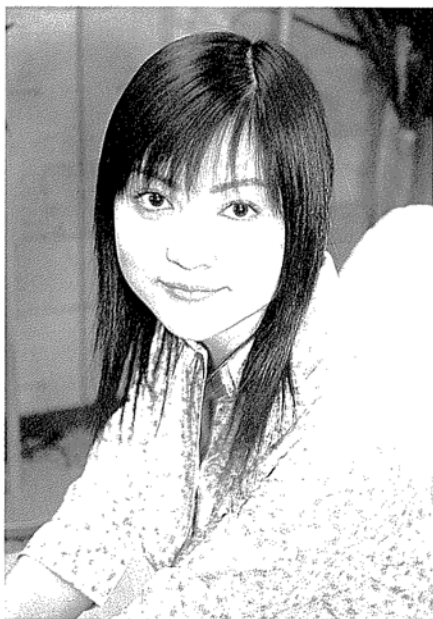

待島 佐和子（六軒町・15歳）

5月9日にCDデビューした3人組のボーカルグループ「チュエル's」の一人。父・義則さん、母・みささん、兄・一仁さんの4人暮らし。

## いまを生きる

### 編集後記



■アウトドアスポーツに最適な季節になりました。

健康維持などのため、スポーツをするまでが良いのですが、その後、何か食べに行くのに最近選んでしまうのが、焼肉。食が進むのに加え、ビールが格別にうまい。

結局、消費したカロリーはプラスになつてしまい、横っ腹に付いた気になる。せい肉は減る訳ありません。今年は何肉改造を果たしたいと考えていますが、さらに悪化しそうです。

(K・A)

■今年の5月中旬までの道内でのヒクマによる被害は3人を数えています。マ、これはここ20数年来の多さとか。自分のヒクマ体験は、初秋のキノコ採りの時でした。山裾ととうきび畑にはさまれた細い道で夜明けを待つて車

の中に入ったのですが、月明りの下で風も無いのに雑音が揺れ、枯枝をバキバキ踏む音が低く唸る声。夜が明けて山に入つていくと、真新しいヒクマの足跡がくつきりと山奥に伸びていました。あれが春先の冬眠明けの時だったら、倒になるとうきびのない山奥だったらとろろと今どうぞツツです。

6月1日から道内の半分地域でヤマベが解禁。深流釣りファンには待望の季節です。事故に遭わないように、また、遭った時の対処法を十分踏まえて自然を喫嘆してください。(M)

「小さい頃から歌うことが大好きで、歌手にあこがれていたんです。そこで中学1年の時、新聞で知ったタレント養成スクールのオーディションを受けてみることにしたんです。」と芸能界を目指すきっかけを話す待島佐和子さん。待島さんは、5月9日にCDデビューした3人組のボーカルグループ「チュエル's」の一人。「チュエル's」は、菓子メーカーと音楽会社の共同企画により、候補者10人の女の子の内、人気投票で選ばれた3人組です。

企画は、菓子商品の「T.H.E. Audition」(「全5種類で、種類ごとに候補者2人の歌が収録されたCD付き」)を買った人に、気に入った3人をハガキで投票してもらい、得票数が最も多かった組合せの3人がデビューを果たすというものです。

「夢なんじゃないかな?」って思いました。帰宅してから家族と食事に出かけ、一緒に喜んでもらった時に、少しずつ実感が湧いてきたと

いう感じでした。一と、全国約3万人の総応募者数の中から選ばれたときの感想を話します。デビュー曲は「風と光とうた」で、4月から5月末までは菓子メーカーの新商品のCMに使われ、3人のプロモーションとともにオンエアされました。

また、カブリング曲の「For you」は、作詞が彼女自身、作曲が友人の加賀谷佳葉子さん(西町在住)が作つたものをアレンジして、今度の自分があってと思っています。友達がいたから、友達が励ましてくれたことを書いたもの。友達が励ましてくれたことを書いています。」と微笑みます。

そんな待島さんは最近、ギターを弾き始めたそう。で、「作詞のほか、作曲もできることを目標にしたいです」と続けます。

また、「个性的で、たくさんの人に歌で感動してもらえそうな歌手になりたいです。」と話す待島さん。これからの活躍が期待されます。