



花いっはい運動 (6月17日)

広報

とうべつ

7 2001
7月1日発行
No.574

発行 当別町
編集 企画部企画課

人口20,703人 (男性10,192人 女性10,511人) 7,697世帯 (26人増・41世帯増/6月1日)

当別町長選挙 7月8日(日)

7月3日(火) 告示日
 立候補届出受付 (8時30分～17時)
 不在者投票開始
 (7日まで、毎日8時30分～20時)
 7月8日(日) 投票日 (7時～20時)

入場券

有権者一人ずつに入場券を郵送します。投票日当日やその前に不在者投票をする時には、忘れずに持参してください。
 入場券が郵送されていても、選挙の当日までに町外へ転居された方は投票できません。
 また、選挙人名簿は6月下旬に調整しておりますので、この時期以降に町内で転居された方の投票所は転居前の投票所となります。
 なお、入場券に記載されている投票所以外の投票所では投票できませんのでご注意ください。
 入場券は投票用紙の引換券ではありませんが、有権者を特定する大切なものの一つです。
 投票日の2、3日前までに届かない時は、選挙管理委員会事務局までお問い合わせください。
 (☎333499)

選挙公報

選挙公報には、候補者自身が語る政治姿勢や政治信条などが掲載されています。
 選挙公報は町内会の協力で全戸配布しますが、投場庁舎と太美出張所にも備え置きますのでご利用ください。

開票は総合体育館で

今回の町長選挙から開票所は町総合体育館(白樺町)のアリーナを使用します。

大切な選挙を前にして

熱い思いに駆られ、55年前に女性はやつと手にした参政権で初の一票を投じました。
 今年、当別町でも多くの新成人が選挙権を得ました。20歳になってすべきことは「投票に行くこと」と心に強く刻んでください。
 振り返って見ますと、社会的に困難な事があるとその原因を私達は「政治が悪い・社会が悪い」と他に転嫁して、自分は善人のように考えてしまう傾向はないでしょうか。
 「私達が町を、社会をつくっている」自覚を常に持つことが大切で、その思いを実現させる手段が「選挙で投票すること」なのです。
 「投票しなければ何も変わらない」のです。そして、私達の一票は、確実に未来の社会を担ってくれる「子ども達」の思いを代弁するという大きな意味があることも忘れてはいけないことです。



当別町選挙管理委員会 委員長 工藤はる子

参議院議員選挙の改正点

定数削減
 参議院議員の総定数が252人から10人削減して242人になりました。

前	総定数	252人	後	総定数	242人
正	比例代表	100人	正	比例代表	96人
改	選挙区	152人	改	選挙区	146人

選挙区で減数となったのは、岡山県・熊本県・鹿児島県がそれぞれ2人ずつ減となり、北海道は現行の4名のままとなっています。
 なお、今回の北海道の選挙区は4名のうち半数の2名を選出します。

比例代表選挙が非拘束名簿式に
 今回の比例代表選挙は、各政党が候補者の当選順位を決め(拘束名簿式)、有権者は「政党名」だけを記入して投票しなければなりません。これに対し、新たに導入された非拘束名簿式では、政党の名簿は当選順位が決まらなくても、有権者は「比例代表選挙の候補者名」か「政党名」のいずれかを記載して投票することができます。当選者は各政党の得票数によって配分されますが、同時に、個人名で多く票を得た候補者から順に当選することになりました。

従って、比例代表選挙であっても、当選させた候補者を選ぶことができるようになりました。

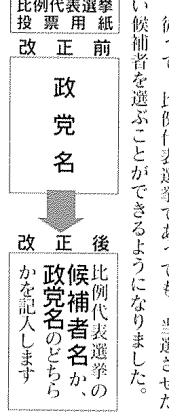

参議院議員通常選挙

21世紀の新しい選挙制度 が動き出しました。 みんなそろって、明るい選挙

公職選挙法の一部が改正され、2001年の参議院通常選挙から適用されることになりました。

不在者投票

投票日に仕事や用事などで投票所で投票できない方は不在者投票ができます。一票を無駄にしないために、不在者投票制度を利用しましょう。
 なお、受付事務を迅速に行うために入場券を持参するように協力ください。

開票所

開票所は町総合体育館(白樺町)です。町長選挙と同じ扱いとなりますので協力ください。

ポスター掲示場

当別町選挙管理委員会では、町内各所にポスター掲示場を98カ所設置します。
 掲示場の破損や倒壊を発見したときは、町選挙管理委員会(☎333499)へご連絡ください。

町議会議長に 内海英徳副議長が就任



6月20日に開会された6月定例町議会で、泉亭議長が議長を辞任したため議長選挙が行われ、内海英徳議員(うちうみひでのり・58歳・末広)が当選し、就任しました。
 内海氏は平成元年(1989)の町議会議員補欠選挙で初当選。その後、平成3・7・11年の統一地方選挙で連続当選し、建設常任副委員長、議会広報特別委員会委員長などを歴任し、平成11年5月から副議長に就任していました。
 また、副議長には竹田和雄議員(たけだかずお・66歳・蔵岱)が就任しました。



輝・20年

今年の夏も暑い日が続きそうですが、汗にまみれてグラウンドで頑張っている若者がいます。
 全道大会優勝・インターハイ出場・国体出場などの輝かしい経歴を誇る当別高校ソフトボール部。
 その近況をレポートします。

「北海道石狩オープン研修大会」(全国の高校女子ソフトボール部の合宿と交流試合を兼ねた大会)の第8回大会が今月末に本町と石狩市を会場に行われます。
 同大会は、当別ソフトボール部が全国大会出場や合宿などで各地を訪れた際に知り合った各地の高校から「北海道で合宿と交流試合を」との声が上がり、富士教諭が中心となって関係者に呼びかけ、平成6年から始めたものです。例年各地から20、23チームが参加しますが、その内、道外からは約10チームが集まり、レベルの高い白熱した試合を繰り広げています。
 また、その大会では本町の町内会館が宿舎として利用され、高校生の交流に役買っています。この大会に参加する選手全員の宿舎は、百年会館・末広会館・西町会館・北栄町会館・春日町会館などが毎年使われ

北海道石狩オープン研修大会

本来、町内会館は合宿のための用途を備えていないので、ユニフォームの洗濯には苦労しているようですが、「整った施設を利用して、町内会の皆さんには感謝しています」と富士教諭。
 今回の同大会は7月27日から31日の5日間の日程で開催され、当別高校グラウンドや石狩市スポーツ広場で交流試合が行われます。(組み合わせなどの詳しい日程は、7月5日の参加申込締切日の後に判明することです。)
 7月下旬、道内外各地から数百人の高校生が本町を訪れます。試合の応援はもとより、町で見かけたら激励の声を掛けてあげてください。
 そして今、実力充電中の当別高校ソフトボール部。大きく弾ける瞬間を楽しみに、これからも応援していきますように。

第52回北海道高等学校ソフトボール選手権大会

会場の苫小牧市には全道1地区代表の18校が集まり、当別高校は初日に小樽桜陽高校を10対3で、第2試合の岩見沢緑陵高校を10対1で下しベスト8へ進みました。
 翌20日は、室蘭支部で圧倒的な強さで優勝している苫小牧総合経済高校と対戦しましたが、善戦及ばず4対2で敗退。なお、今大会の優勝は、とわの森三愛高校でした。

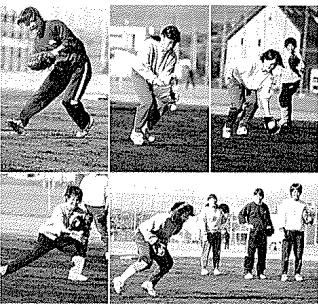
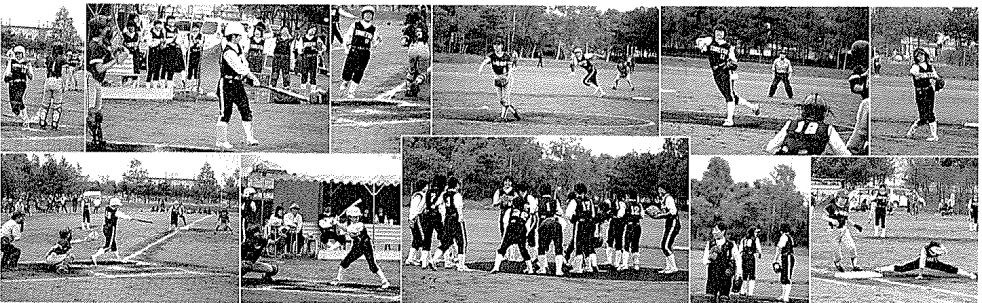

これらの成績は日々の厳しい練習
 最近は大きな活躍から遠ざかっていますが、札幌市や江別市など近隣中学校のソフトボール部が練習方法を見学に来るなど、名門としての当別ソフトボール部は健在です。
 同部は、全道大会優勝、インターハイ(全国高等学校総合体育大会)や春の選抜大会でベスト8、国体のソフトボール少年女子や青年女子の選手の大半を当別高校の生徒や同部の卒業生が占めるなど輝かしい実績を残しています。

当別高校ソフトボール部



部員たちは学校生活だけではなく、部活動に専念できる環境を整えてくれる多くの人々に感謝の気持ちを込めて、朝練の前には校舎の1階から4階まで廊下を掃除し、冬には校舎前の除雪も実行していると聞きます。
 また、部活動に専念できる環境を整えてくれる多くの人々に感謝の気持ちを込めて、朝練の前には校舎の1階から4階まで廊下を掃除し、冬には校舎前の除雪も実行していると聞きます。

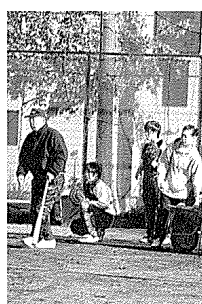

社会参加も積極的に行っています。
 当別町の一村一品として始まった「ファミリー農園」。5月の農園まつり(ジャガイモの植え付け)、7月のいちごまつり(土寄せ)、9月の収穫まつりを通して、土と自然に親しんでもらう当別町の大きなイベントです。今年の会員数は約280人で各まつりにはおよそ1,200人の人出があります。そこではジンギスカンを楽しむこともできるのですが、肉を焼く網や鉄板の掃除を一手に引き受けているのが当別ソフトボール部の部員達です。
 イベントスタッフとして得た報酬は、ボール購入費など部活経費の一部に役立てています。
 今年の広報3月号の「現在を生きる」で紹介した女子硬式野球で活躍中の黒田揚子さんも同校ソフトボール部の出身で、その他実業団などにも多くの実力者を輩出しています。





白樺緑地に記念塔を建立 当別ロータリークラブ

創立25周年を迎えた「当別ロータリークラブ」(土岐楙会長・46名)が、白樺緑地(白樺町58番地)に記念塔を建立しました。記念塔は高さ約6mで、上部に町の鳥“フクロウ”が取り付けられたアナログ式時計とデジタル表示式の気温計が設置されています。記念塔の除幕式では、土岐会長から塔の贈呈書を手渡された伊達町長が「町の財産として大切に保管していきたい。」と挨拶。この後、記念例会が田西会館で行われ、会員らで25周年を祝いました。(6月5日)

「よさこい」に町内2チームが出場

道内外から408チーム・約4万1千人が参加した「第10回YOSAKOIソーラン祭り」に、6年連続参加の「当別YOSAKOI踊り隊」(辻伸行代表・約80名・写真右)と初参加の「ふとみ元風会」(小川千津子代表・約40名)の2チームが町内から出場しました。今年の大賞は「バスキー&北海道医療大学」チームが受賞しましたが、大勢の観客を前に、踊り子達はカー杯の舞いを各会場で披露しました。(6月9日)

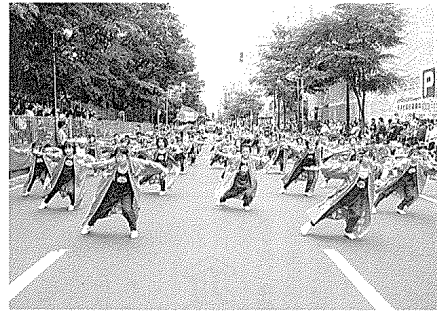

丹精込めた約50鉢を展示 当別町盆栽展

当別町盆栽会(三浦孝一会長・11名)が開いた盆栽展。当別郵便局内の「ふれあい広場」を会場に開かれたもので、さつき・もみじ・ツツジ・松など大小約50鉢が出展されました。作品は会員の力作揃いで、局を訪れた人の目を楽しませていました。(6月7日)



雨の植樹祭に約300人

北海道の主催で「第52回北海道植樹祭」が開かれ、雨天にもかかわらず約300人が参加しました。神居尻地区(三番川)の野外ステージで開会式が行われた後、参加者は植林会場へと向かい、アカエゾマツ・ニレ・カツラ・ナラ・シナノキの5種類を植樹しました。雨を含んだ表土で滑りやすくなった斜面に苦勞しながら「大きく育つように」と、約1,000本の苗を植えました。(6月3日)



花壇で彩りを「当別大通」で定植

拡幅が進む「当別大通」で花の苗が植え付けられました。道路改良工事が始まるまでは更地の状態が続くため、「環境の美化を図ろう」と当別大通整備促進期成会(佐々木行雄会長)が中心となって実施したものです。5月25日には当別専門店会跡地(=当別交番北側)、6月2日には日本通運(株)石狩当別営業所跡地(=道銀南側)で行われました。当別専門店会跡地では、昨年のガーデニングコンテスト優秀賞者の高木美さんが花壇を設計。高木さんから約10人の手で赤・黄・ピンクのサルビア・マリーゴールド・ペコニアなどの花の苗約2,000株を色鮮やかに植え付けました。また、日本通運(株)石狩当別営業所跡地では、実習の一環として当別高校農業クラブの2年生ら約20人が、約800株を植え付けました。このほか、町観光協会(泉亭俊徳会長)でも6月15日、高木さんが植えた花壇の東隣に約1,000株を植え付けています。



「夏至祭」に約7,000人

町と当別・レクサンド都市交流協会が開いた「夏至祭」で、地面に横たえた全長約10メートルものマイストング(夏至柱)を立ち上げる町民。「オー」「ハイ」の掛け声で、徐々にマイストングを支えながら、約13分かけて直立させました。会場から大きな拍手と歓声が湧き上がりました。この後、マイストングを囲んでフォークダンスが行われ、来場者は輪になりながら、馴染みのある「ボルカ」や北欧のフォークダンスを踊りました。(6月24日)



大地震を想定し「道民の森」で合同連携訓練

石狩北部地区消防事務組合の創設30周年を記念し、道民の森「一番川オートキャンプ場」で行われた合同連携訓練。町内での大地震を想定した訓練には、陸上自衛隊・北海道防災航空室などから約300人が参加しました。訓練では、倒壊した住宅からの被災者救出(=写真)、収容された負傷者への応急処置、ヘリコプターによる重傷者の搬送、地震で発生した住宅火災・飛び火による山林火災の消火などが行われ、参加者は本番さながらの実践的な訓練にきびきびと行動していました。(6月12日)

まちの
話題

ZOOM UP
ズームアップ



本誌に登載の写真を希望者に差し上げます。
●申し込みは電話で、企画課広報広聴係(☎3~3069)へ。

年金 介護保険

Q & A

国保

国保の加入者と納税義務者について教えてくたさい。
国民健康保険には、職場の健康保険などの加入者とその扶養家族、生活保護者以外の全ての人が加入し、保険税を納付しなければなりません。

保険税の納税義務者は世帯主となつていて、世帯主が国保の加入者でなくても、世帯の中に国保の加入者がいれば世帯主の方に納付書が送られることになりま

す。
税額は世帯内の国保加入者だけを対象に次の①～④により算出されます。また、カッコ内の数字は40歳から64歳までの介護保険分になりますので、該当する方は合算して納付することになります。
①所得割額 平成12年中の所得に税率8%を乗じた額(0.7%)
②資産割額 土地や建物の資産税額に税率30%を乗じた額(3%)
③平等割額 各世帯ごと均一に課せられる額 32,000円

(5,000円)
④均等割額 各世帯の国保加入者1人の定額 30,000円(4,500円)
なお、13年度の最高限度額は50万円(7万円)です。

(保険税の算出方法・算出額は、国保の運営状況により各市町村で異なります。)
■保険税の納期内納付にご協力を
13年度の保険税は、今年の7月から来年3月までの9カ月(9期)で納付することになります。

保険税は、皆さんが病院にかかったときの医療費に充てられる大切な財源です。国保財政を健全に運営するため、納期内の納付にご協力ください。

年金

国民年金保険料の納付先が変わると聞きましたが、どのようになるのでしょうか。
平成14年4月から国民年金保険料は国社会保険事務所への直接納付となります。

従つて、来年4月からは、社会

保険事務所から送付される納付書で各金融機関・郵便局・農協・漁協・信用組合等で納付することになります。
現在、「口座振替」で納付している方も、直接国社会保険事務所が口座振替に依頼し、振替されることになりました。
詳しくは来年3月頃までに、国(社会保険事務所)からお知らせする予定です。

▼詳細 住民課国民年金係
☎332467

役場窓口年金相談日
7月11日(水)、25日(水)
8月8日(水)

役場1階住民課国民年金係へお気軽にお越しください。

年金保険相談所の開設
主催 札幌北社会保険事務所
日時 7月19日(木)
10時～15時
場所 商工会館(錦町)

介護保険

■平成13年度の介護保険料について
65歳以上の方の保険料については、老齢(退職)年金からの天引き(特別徴収)と町から送付される納付書で納める(普通徴収)があります。
年金天引の方は、年金の支給月

健診と相談

マタニティスクール

「Aコース」
テーマ 妊娠中を健康に
とき 7月27日(金)
受付 12時50分～13時
会場 ゆとり(西町)
「Bコース」
テーマ お母さんの栄養学と虫歯
予防
とき 8月9日(木)
受付 10時20分～10時30分
会場 ゆとり(西町)

乳幼児健診

対象者には個別に通知します。
「4カ月・10カ月児健診」
とき 8月6日(木)
受付 13時～14時
会場 ゆとり(西町)
「1歳8カ月児・3歳児健診」
とき 7月13日(金)
受付 13時～14時
会場 ゆとり(西町)

予防接種

個別接種
「DPT」(ジフテリア・百日咳・破傷風)
対象 3カ月～90カ月未満
「DPT」(ジフテリア・破傷風)
対象 11・12歳
「麻しん」
対象 1歳～90カ月未満
対象 1歳～90カ月未満児と昭和62年10月1日までに生まれた13歳以上、16歳未満の者。(MMRV)
カチンの接種済み者、風しんにか

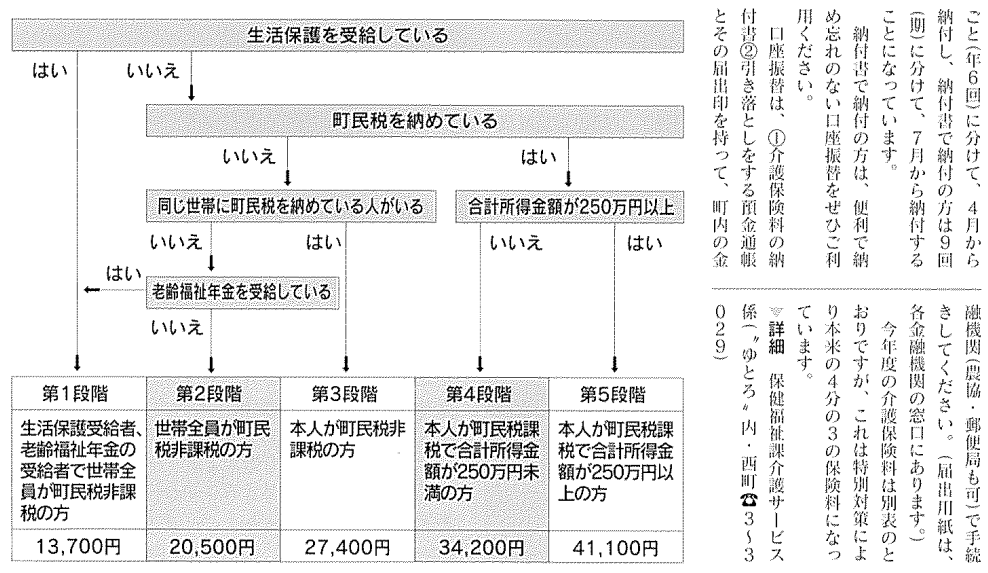

予防接種実施の医療機関

- 要予約の医療機関
●さわぎ医院 532055
●福江病院 233111
●予約不要の医療機関
●勤医協小川通診療所 333011
●近藤医院 332021
●スウェーデン通り内科循環器科クリニック 533151
●ゆとり内科クリニック 231313
●個別ファミリークリニック 634649
●太美中央医院 632332

わごやなぎの会

対象 脳卒中など同じ病気を持つ仲間と交流を親睦をはかりたい方
とき 7月15日(木)8月1日(水)
10時30分～14時30分
会場 ゆとり(西町)

かすみ草の集い・友遊会

対象 外出の機会がなく家に閉じこもりの高齢者
かすみ草の集い
とき 7月5日(木)
10時30分～14時30分
会場 町外レクリエーション友遊会
とき 7月26日(木)
10時～12時
会場 ゆとり(西町)

介護者のこゝろ

とき 7月18日(水)
13時30分～15時30分
会場 西当別コミセン(太美町)
内容 「痴呆の理解と早期診断とケア」

当別酒会

「お酒」で飲んでいる方と家族は一度おいでください。
とき 7月16日・8月6日(月)
19時～21時
会場は保健所支所☎332141(夜間は工藤☎2510)へ

食中毒の季節です!

暑い夏がやってきました。気温が上がってくるこの季節、食中毒の発生が増えます。

家の中の「居間」「玄関」「トイレ」「風呂場」「台所」で一番大腸菌が多い所は「台所」だったという調査結果が出ています。一番清潔に保ちたい場所が、菌が一番多かったという驚くべき結果です。

数年前、全国を震え上がらせた腸管出血性大腸菌O157(注1)も、基本的な食中毒予防で防げま



保健婦だより

す。お年寄りや小さなお子さんのいる家庭は、特に注意しましょう。

予防のポイント

1 菌をつけない
手洗いは感染予防の基本です。排便後、食事の前などこまめにせっけんと流水で十分に手洗いすることが大切です。
食器は、流水で十分洗ってから調理しましょう。
調理に使うまな板、包丁、ふきん、スポンジなどの調理器具はよく洗い、こまめに消毒しましょう。

2 菌を増やさない

食品は新鮮な物をできるだけ早く食べ、常温での放置を避けましょう。
低温であれば菌の増える速度は遅くなりますが、冷凍しても菌は死にません。冷蔵庫を過信するのは危険です。また、冷蔵庫の詰めすぎに注意しましょう。7割程度が目安です。

3 菌を殺す

菌は高温に弱く75℃以上、1分間以上で死にます。加熱調理する食品は中までしっかりと熱を通しましょう。

気になる症状があったときは

カゼと間違えやすいので注意しましょう。腹痛、下痢、おう吐などがあった場合は、自分の判断で市販の下痢止め薬やカゼ薬などを飲まないで医師の診察を受けましょう。食中毒は、予防が何よりも大切です。家族みんなで予防に努めましょう。

※注1 O157
大腸菌のなかで最も感染力が強く食中毒の原因となる菌のひとつです。菌は口から入る大腸でペロ毒素という猛毒をつくり、激しい腹痛、おう吐、下痢、血便などの重篤な症状を引き起こすことがあります。

お知らせ

タウン インフォメーション
~Town Information~

役場 (代表 ☎3~2330 8時45分~17時15分)
ゆとり (代表 ☎5~2661 8時45分~17時15分)
役場太美出張所 (☎6~3190 9時15分~16時45分)
町政要望受信専用ファックス (☎5~5555)
ホームページアドレス <http://www.town.tobetsu.hokkaido.jp/>
メールアドレス info@town.tobetsu.hokkaido.jp

保健

個別にアドバイスいたします
健康運動相談

「運動は体にいい」と思っている方も、何をしてもいいかわからない・一人ではなかなか続けられない」という方は、健康運動指導士があなたに合った運動プログラムを作りアドバイスします。

また、保健婦・栄養士も健康づくりのお手伝いをします。

▼対象 生活習慣病予防やダイエットのために運動を始めた方、腰・膝が痛むが運動したい方など。
▼日程 8月3日、9月7日、10月12日、11月30日(全て金曜日。11月以降も月1回実施します)。
▼時間 9時30分~11時30分(待ち時間短縮のため、指定時間を連絡します)。

相談

利用ください
子育ての「巡回児童相談」

「巡回児童相談は、子育てに関する相談窓口です。お子さんのより良い成長のために是非ご利用ください。」

なお、相談は事前に申し込みが必要です。

▼日時 8月7日(火) 10時~16時
▼場所 改善センター(白樺町)
▼相談内容 しつけ、言葉の発達、精神発達などのあらゆる相談。
▼相談員 北海道中央児童相談所の児童福祉司と心理判定員
▼申込期限 7月中旬
▼その他 相談人数に制限があります。

鉛製の管は使われていません 水道の給水管

一部の新聞で「人体に有害な鉛が溶け出す恐れのある鉛製の給水管が、全国的には取り替えが済まず使われている市町村がある。」という内容の報道がありました。現在当別町の水道につながる給水管に鉛管は使われていません。当別町の水道は、今から48年前の一時期、配水管の分岐から各家庭の水抜き栓までの給水管として鉛管を使用した時期がありました。しかし、その後当別町で実施した、既設の配水管に替わる新たな配水管の埋設工事や水道使用者の住宅新築・増改築工事、水抜き栓などの修繕時に、既に塩化ビニール管やポリエチレン管などに取り替え済みですので、安心してください。

大切に使っていますか 水道の節水に協力を!

「いちいち蛇口を閉めるのは面倒」と、水道水を無駄に流してはいませんか? こまめに蛇口を閉め、節水にご協力を。

道路などに埋設した配水管の漏水や漏水らしき現象を発見の場合は、お手数ですがご連絡ください。

●水道に関する連絡・詳細
役場水道課(☎2~2411)

来場ください 2001SUN キューフェスティバル



町商工会では、商工業の振興・発展を目指す祭り「SUN キューフェスティバル」を開きます。多数、来場ください。

日時 7月15日(日) 10時~15時40分
会場 白樺公園(白樺町・当別駅北口)
※雨天時は総合体育館(白樺町)

内容
▼フリーマーケット.....10時~
▼YOSAKOIソーラン(4チーム出場).....10時~
▼バザー・子供緑日・飲食コーナー・切り花販売.....10時~
▼地元ロックバンド演奏.....10時30分~
▼野外演奏会.....11時30分~
▼幼稚園・保育園園綱引き.....12時~
▼丸太切り(1チーム3名参加。優勝者には10万円旅行券、準優勝者には5万円旅行券を贈呈).....12時45分~
▼長靴なげ(高校生以上の女性のみ).....13時30分~
▼YOSAKOIソーラン(10チーム出場).....14時~
▼もちまき.....15時30分~
※丸太切り・長靴なげについては、参加者を募集中です。
◎詳細 町商工会(☎3~2447)

保健

受診ください
胃・肺・大腸がん検診と巡回ドック

年に1度は定期的に検診を受け、自身の健康状態を確認することが大切です。
病気の早期発見・治療や生活習慣病予防のため、この機会に是非受診しましょう。
胃・肺・大腸がん検診3つのがん検診が受けられます。

(申込状況により、相談が受けられない場合もあります)。
②相談時間は、申込者の事情などを考慮しながら決定します。(場合によっては、学校などの授業時間中に設定されることもあります)。
▼申込・詳細 事前に保健福祉課児童保育係へ、ゆとり・内・☎3~3024へ。

福祉

引き上げられました
児童手当(特例給付)の所得制限

平成13年6月分以降の児童手当(特例給付)の所得制限額が、引き上げられました。
なお、所得制限額度の引き上げにより、新たに対象になると思われる方が手当の支給を受けるため

▼検診内容・対象など 表の通り
▼会場・日程
① 西当別コミセン(太美町)
7月26日(木)
② ゆとり(西町)
7月27日(金)・8月5日(日)
▼受付 7時~9時
▼申込期限 7月18日(水)
巡回ドックは基本健康診査と3つのがん検診がセットで受けられます。
▼検診内容・対象など 表の通り
▼会場・日程
① 西当別コミセン(太美町)
8月23日(木)・24日(金)
② ゆとり(西町)
8月27日(月)・28日(火)・29日(水)・30日(木)
▼受付 7時~9時
▼申込期限 8月3日(金)
◎各検診の申込・詳細 保健福祉課

は、認定請求を行う必要があります。また、児童手当は、養育者からの申請がないと支給されません。
▼所得制限限度額表(表の通り。所得制限を超える場合、支給されません)。
▼認定など 児童手当(特例給付)は認定請求をした日の属する月の翌月分から支給されます。(逆上つて支給されることはありません)。
なお、支給対象は、従来通り義務教育就学前の児童を養育している方です。
▼その他 申請書その他に「年金加入証明書」「所得証明書」など、必要に応じて添付書類を提出していただくことがあります。
▼詳細 保健福祉課児童保育係へ、ゆとり・内・☎3~3024へ

扶養親族等の数	児童手当(国民年金等加入者)	特例給付(厚生年金等加入者)
0人	301	460
1人	339	498
2人	377	536
3人	415	574
4人	453	612
5人	491	650

親子

児童と参加ください
「あそびのひろば」

より楽しく親子で遊びたい・よその子どもと遊ばせたい・とお考えのお母さん、親子で遊ぶ楽しさを「あそびのひろば」で体験してみま

保健サービスクラス係保健婦(ゆとり・内・西町 ☎3~23346)

検診名	検査内容	対象	料金
胃・肺・大腸がん検診	胃がん検診~胃バリウム検査	35歳以上	1,000円
	肺がん検診~胸部レントゲン検査(必要者にはたん検診)	16歳以上	無料
	大腸がん検診~便の潜血検査	40歳以上	500円
巡回ドック	基本健康診査~血液検査、尿検査、心電図、血圧測定など	40~64歳	無料
	胃・肺・大腸がん検診がセットで受けられます。		上記がん検診の料金と同じ

当別町国民健康保険加入者、生活保護を受けている方は無料です。

せんか。
▼参加対象 満1歳半~3歳までの児童と母親
▼開催会場 本町地区(西保育所) 西部地区(ふとみ保育所)
▼日程
■本町地区(2コース)
◎火曜コース 9月4日~11月13日(毎週火曜日、9月11日は除く)
◎金曜コース 9月7日~11月9日(毎週金曜日)
◎水曜コース 9月5日~11月7日(毎週水曜日)
◎木曜コース 9月6日~11月8日(毎週木曜日)
※両コースとも全10回開催、10時~11時30分まで。
■西部地区(2コース)
◎水曜コース 9月5日~11月7日(毎週水曜日)
◎木曜コース 9月6日~11月8日(毎週木曜日)
※両コースとも全10回開催、10時~11時30分まで。
▼定員 両会場、各コースとも、親子で15組(応募者多数の場合は、抽選で決定)。
▼参加費(保険料) 児童1人につき450円
▼申込期間 7月16日~7月24日(受付時間は9時~15時)
▼詳細・申込 事前に申し込み(FAAX)が必要です。本町地区は西保育所(FAAX3~3744)、西部地区はふとみ保育所(FAAX6~2353)へ。

高齢者

「道老」の受給対象者は、原則として18歳以上の子がいない65歳以上70歳未満の方で、次のいずれかの世帯に該当する方です。

- ① 老人単身世帯(6カ月以上の一人暮らし)
- ② 老人夫婦世帯(配偶者については60歳以上)
- ③ 老人と児童の世帯

この内、②と③に該当する世帯の子の要件が7月から、次のように拡大改正されました。

- ▼改正後「子(既婚・未婚・男女を問わず)が、父母と同居している場合」
- ▼従来「子が女子のみで、婚姻により父母と同居している場合」

なお、特例として18歳以上の子であったり、子が次に該当する場合は受給の対象となります。

- ▼子の特例要件
 - (1) 既婚・未婚・男女を問わず、父母と同居している場合
 - (2) 重度心身障害者・長期療養者
 - (3) 社会福祉施設の入居者・学生
 - (4) 生死不明者・拘禁されている方・抑留中の方

※ただし、所得制限があるほか、受給対象者が健康保険に加入していない場合・生活保護を受けている場合は対象になりません。

募集

海外研修の参加者

当別町海外研修

町では、広い視野や教養を身に付け国際理解を深めていただくため、海外研修の参加者を募集します。

- ▼応募資格 10月3日現在で、20歳以上40歳未満の町民(学生を除く)。
- ▼募集人数 2名
- ▼研修先 イタリア・スイスなど4カ国
- ▼期間 10月3日～10月14日
- ▼実費 パスポート取得費など(旅費などは町が負担)
- ▼申込期限 7月27日(金)
- ▼選考方法 書類選考と面接
- ▼申込・詳細 公民館(末広・3255-1)

北海道海外派遣事業
当別町圏センターでは、2つの海外研修コースを実施しています。

みんなで考えよう「交通安全」

夏だ！海だ！山だ！バーベキューだ！でも飲酒運転は絶対にダメだ！いよいよ夏本番です。野外でのバーベキューパーティーで飲むビールの味は格別ですよ。でも、ちょっと待ってください。その際の自宅に帰る手段は？もし、車を運転して帰るのなら、飲酒は諦めてください。道路交法第65条に「何人も、酒気を帯びて車両等を運転してはならない」と規定されています。違反した場合は、次の罰則が適用されます。

「酒酔い運転」→2年以下の懲役または10万円以下の罰金(違反点数15点・即免許取消)
「酒気帯び運転」→3カ月以下の懲役または5万円以下の罰金(違反点数6点・即免許停止)

昨年の北警察署管内での統計によると、人身事故の内「酒気帯び」によるものが約3%発生しています。「これくらいの量なら大丈夫」と思っている、事故につながっているケースが多いのが現実です。もし、あなたの家族の命を酒気帯び運転の車により奪われたらどう感じますか？悲しい家族をつくらないために、飲酒運転は絶対にやめましょう。

当別町の交通事故発生状況(5月対比・概数)

	平成13年	平成12年	増減数
発生件数	92	40	52
死者数	0	0	0
傷者数	128	51	77

申請などの問合せ先
保健福祉課福祉係 ☎ゆとりろ
内・西町 ☎33019

福祉

生活支援員が「さぽーと」地域福祉権利擁護事業

地域福祉権利擁護事業(福祉サービス利用援助事業)は、在宅で暮らしを支える福祉サービスです。生活の困りごとを抱えた方のために「生活支援員」が訪問し、次のサービスを提供しています。

- ▼利用できる方 福祉サービスの利用手続きや生活費管理が一人では難しいと思われる在宅の方など(高齢・障害により、日常生活の判断に不安のある方)
- ▼サービス内容
 - ① 福祉サービスの情報提供や利用手続きのお手伝い
 - ② 公共料金支払いなど生活費管理のお手伝い
 - ③ 年金証書などの重要書類の預かり(保管は金融機関の貸金庫を利用)
- ▼利用料
 - 1回(1時間程度)の利用につき、200円と生活支援員の交通費(ただし、生活保護を受けている方は無料)ほか、貸金庫の利用料。
- ▼問合せ先 石狩地区地域福祉生活支援センター ☎011-2208529(4)

参加者を募集します「ガーデニング見学会」

当別花と緑の町創造推進協議会では、「ガーデニング見学会」を開きます。道内でも特にガーデニングの取り組みが盛んな、恵庭市内のガーデニングを見学します。「これからガーデニングを始めてみよう」「もっと庭をきれいに飾りたいけど、どうしたらいいの?」と考えている方は、是非この機会に参加してみませんか。

対象 町民(定員35名)
日時 7月19日(木)、13時～17時。(小雨決行)
見学場所 恵庭市(石狩太美駅と石狩当別駅北口からバスで送迎)
申込方法 電話・FAX・Eメールで受け付けます。FAX・Eメールで申し込みの場合は、住所・氏名・電話番号を必ず記入・入力してください。
申込先 当別花と緑の町創造推進協議会事務局(=役場企画課企画振興係)
電話3～3042/FAX5～5555
Eメール kikaku@town.tobetsu.hokkaido.jp
※申し込み多数の場合は抽選。
7月2日(月)～7月12日(木)

「ガーデニングコンテスト」の応募も受け付けています

同コンテストは今年で3回目を迎え、町内在住の個人・団体が作った花壇・庭などを対象に写真選考と現地調査を行った上、優秀者を表彰するものです。申込方法は、企画課窓口へ必要事項を記入の上、企画課企画振興係へ提出してください。また、電話・FAX・Eメール(番号とアドレスは同上)でも申し込みを受け付けています。
申込期限 7月10日(火)
問合せ先 同協議会事務局(企画課企画振興係 ☎33042)

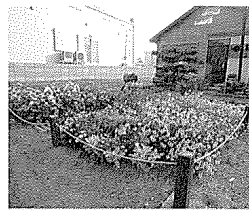

福祉

高校生を募集 福祉施設での体験学習

町社会福祉協議会では、老人ホーム入所者とのふれあいや支え合いの大切さを体験していただくため、宿泊を通じて福祉施設での体験学習を実施します。

(横書きで、A4縦の400字詰め原稿用紙2枚以内で提出ください。)
※(1)(2)は、同センターのホームページから取得可。
◎選考方法 書類審査
◎提出先 詳細 同センター(札幌市中央区北3条西7丁目 道庁別館12階 ☎011-22117840 FAX 011-22117845 Eメール exch@nrc.or.jp ホームページアドレス http://www.nrc.or.jp)

その他

受審ください 裁判所市民講座

札幌地方裁判所では、「暮らしの中の法律知識・裁判所市民講座を開きます。」

- ▼日時 8月28日(火)10時～11時30分
- ▼会場 札幌高等・地方裁判所合同庁舎5階大会議室(札幌市中央区大通西1丁目)

町社会福祉協議会では、老人ホーム入所者とのふれあいや支え合いの大切さを体験していただくため、宿泊を通じて福祉施設での体験学習を実施します。

▼対象・定員 高校生5名(定員になり次第締め切り)
▼日程 7月31日(火)～8月2日(木)
▼研修先 特別養護老人ホーム当別長寿園(太美町)
▼申込・詳細 町社会福祉協議会 ☎22301

講習

資格取得のため講習を受講ください 「狩猟免許資格」

キツネなどによる農作物被害や小家庭に危害が発生しています。町は「猟友会」に依頼し駆除していますが、特定区域や個々の対応は困難です。防衛対策のため、狩猟免許資格を取得して頂ませんか。

- ▼資格の種類
 - ① 甲種(わな・網など)
 - ② 乙種(空気銃・圧縮ガス銃を除く銃器)
 - ③ 丙種(空気銃・圧縮ガス銃)
- ▼講習日時 7月8日・8月19日、いずれも9時～17時
- ▼試験日 7月26日・8月23日
- ▼試験会場 札幌市
- ▼実施主体 当別道振興会
- ▼受講料 6,000円
- ▼申請期限 各講習日の3日前
- ▼申込・詳細 農林課林政係 ☎33091

労働者
活用ください
商工業者研修制度

中小企業大学校旭川校では、商工業者の能力開発・人材育成を目的とした研修の受講生を募集しています。また、町では、町内に事業所を有する商工業の事業主やその従業員を対象に受講料の2分の1以内を助成しています。(今回募集の研修以外についても、同校実施の短期コースであれば助成の対象となります。)

▼研修内容 表の通り

研修内容	開催日時	定員	料金
5Sを活用した現場改善	7月23日～27日	各30名	各36,000円
管理者のための部下育成の方策	7月30日～8月3日		
ネットワーク社会の情報戦略	8月21日～23日	32名	25,000円
販売計画と営業力の強化	8月27日～30日	30名	各30,000円
女性リーダー育成セミナー	9月25日～28日	36名	

▼研修会場・研修内容の問合せ先
中小企業大学校旭川校(旭川市緑ヶ丘東3条2丁目2番1号・☎0116-6551200)
▼受講料助成の申込 町商工会(☎32447)

▼受講料助成についての問合せ先
町商工会または商工労政観光課(☎33129)へ。

労働者
活用ください
「勤労者福祉資金」

道では、中小企業で働く方、季節労働者・倒産など事業主の都合で離職した方に、医療・教育・冠婚葬祭などの「生活資金」や住宅の建設・購入などの「住宅資金」を融資しています。

区分	中小企業で働く方(育児・介護休業中の方を含む)	季節労働者	離職者
資金使途	医療・災害・教育・冠婚葬祭・一般生活費など		
融資利率	年1.50%	年0.60%	
融資金額	100万円以内	50万円以内	
融資期間	5年以内		
償還方法	元利金等月賦償還(半年賦併用可)		

※融資利率は、平成13年5月1日現在。

▼問合せ先 石狩支庁商工労働観光課(☎01152315411)・内線345316、道庁経営金融課(☎01152315411)・内線265365、または各取扱金融機関(北海道労働金庫・各信用金庫・各信用組合)へ。

その他
消費者に役立つ情報の取得など
役場のパソコンを利用ください

町では、インターネットで、消費者に役立つ情報を取得していただけるようパソコンを設置しました。利用の要件・日時などは次の通りです。多数ご利用ください。また、インターネット・電子メールに関心があるが使用方法がわから

ない方などのパソコン初心者には、基本操作を指導します。パソコンの指導を希望する方は、事前に連絡ください。(インターネットなどの使用方法について、約20分程度指導します。)

▼利用要件 町内在住で、消費者に役立つ情報などをインターネットで調べたい方
▼利用日時 月々金曜日の9時～17時

対象者は申請手続きを身体障害者手帳と療育手帳

■身体障害者手帳

▼内容 身体障害者福祉法上の各種の援助を利用するために交付される手帳です。

▼対象 身体(肢体・視覚・聴覚・心臓・腎臓・呼吸器・ぼうこうなど)に障害のある方で、指定医師により機能障害が永続(固定)していると診断された方

▼申請手続きに必要なもの

- ①身体障害者手帳交付申請書(申請書用紙は窓口にあります)
- ②身体障害者福祉法による指定医師の診断書と意見書(診断書用紙は窓口にあります)
- ③本人の顔写真2枚(縦4センチ・横3センチ)と印鑑

▼手帳交付による各種援助の内容

(障害の内容・程度により、援助の内容が異なります。)

- ①医療費の公費助成
- ②就労支援、技術の習得
- ③税金の諸控除と減免
- ④住宅資金の貸付
- ⑤心身障害者扶養共済の加入
- ⑥交通機関の割引、助成
- ⑦授産施設(職業訓練など)、更生施設(機能回復訓練)、療護施設(常時寝たきり者の生活の場)の入所

- ⑧福祉用具(補装具・日常生活用具)の交付
- ⑨在宅サービス(ホームヘルプなど)の利用 など

■療育手帳

▼内容 知的障害者(児)の方に一貫した指導・相談を行うとともに、各種の援助制度を受けやすくするために交付される手帳です。

▼対象 児童相談所または心身障害者総合相談所から「知的障害」と判定された方

▼申請手続きに必要なもの

- ①療育手帳交付申請書(申請書用紙は窓口にあります)
- ②本人の顔写真(縦4センチ・横3センチ)と印鑑

▼手帳交付による各種援助の内容

(障害の程度により、援助の内容が異なります。)

- ①特別児童扶養手当の受給
- ②心身障害者扶養共済の加入
- ③税金の諸控除と減免
- ④交通機関の割引、助成
- ⑤医療費の公費助成 など

▼詳細 保健福祉課福祉係

(総合保健福祉センター「ゆとろ」内・西町☎333019)

※児童の療育手帳については、保健福祉課児童保育係(☎333024)

福祉のサービスをご利用ください

■配食サービス おおむね65歳以上の一人暮らしの高齢者に、ボランティアが夕食をお届けし安否確認も行います。(一部地区を除く)

▼配食回数

- ①本町市街地区～週5回以内
- ②太美地区～週2回以内

▼費用負担 1食当たり280円

■緊急通報サービス おおむね65歳以上の一人暮らしの高齢者や寝たきりの高齢者がいる世帯に、通報装置を設置します。電話回線を利用し、急病・事故などの緊急時にボタン一つで24時間いつでも通報することができるサービスです。

▼費用負担 通報装置の設置は無料ですが、電話を新規に設置する場合には費用負担があります。

▼詳細 保健福祉課介護サービス係

(総合保健福祉センター「ゆとろ」内・西町☎333029)

その他
7月16日から発売
サマージャンボ宝くじ

今年も「サマージャンボ宝くじ」が発売されます。

賞金額は、1等と前後賞を合わせて3億円で、今年も2等も1億円に引き上げられました。なお、取組金は市町村の住みよいまちづくりに使われます。

▼発売期間 7月16日(月)～8月3日(金)

▼抽選日 8月14日(火)

▼詳細 北海道市町村振興協会(☎01152325028)

洗管のため 深夜の水道使用を控えてください
ス・ヒルズ、高岡を除く西部地域

町は獅子内地区で、太美町や太美町周辺地域へ水道水を送る配水管の埋設工事を実施中ですが、工事完成後の通水に備え、この地域に埋設されている配水管の洗管作業を行います。作業は、水道を使う方が少ない深夜に実施しますが、作業中は水道水が一時的に淡い赤褐色になる恐れがあります。

このため深夜に利用される方には大変ご迷惑をおかけしますが、事前に汲み置いていただくなど、作業の時間帯は水道の使用を控えていただきますようお願いいたします。

▼洗管日時 7月16日～18日(3日間)、いずれも23時～翌朝4時。

▼洗管区域 スウェーデンヒルズ、高岡を除く西部地域。

▼詳細 水道課(☎22411)

募集内容	応募資格	受付	試験日
自衛官募集(詳細は別冊募集事務所☎011538338955)			
看護学生(女子のみ)	21歳までの高卒者(見込み者含む)	9月13日～10月12日	10月23日
航空学生	20歳までの高卒者(見込み者含む)	8月6日～9月7日	9月22日
一般曹候補生	18歳から23歳まで	8月6日～9月7日	9月16日
曹候補生	18歳から26歳まで	随時	受付後に指定
2等陸・海・空士(男)		8月6日～9月7日	9月25日・26日
2等陸・海・空士(女)			

スタンプを集めて応募ください
「スタンプラリー」(フェイスDEつなご)

当別・月形・新篠津など、5町の青年部で構成する「2755つなご」では、フェイスDEつなごスタンプラリー「フェイスDEつなご」を実施しています。

▼対象地区 当別町・月形町・雨竜町・新十津川町・浦臼町

▼応募方法 応募用紙の指示に従い、5町内の観光施設・イベント会場などでフェイスに解答し、スタンプを押しつけて応募ください。応募用紙は、商工会(錦町)、スウェーデン交流センター(スウェーデンヒルズ)、伊達郡別館・伊達記念館(元町)にあります。

▼応募期限 10月31日(水)

▼賞品 パーフェクト賞DVDプレーヤーほか5点、ほか3賞(5町の特産品)

▼当選発表 賞品の発送により通知

▼詳細 「2755会」事務局(商工会・☎332447)



長年にわたり町政発展などに寄与されている坂牧義文さん（藤巻・88歳）が5月31日、山本智彦支庁長から叙勲の伝達を受けました。春の叙勲で「勲六等単光旭日章」を受章された坂牧さんは、昭和42年に町議会議員に初当選。以来、



勲六等単光旭日章を受章 藤巻の坂牧義文さん

ひるば

昭和54年まで12年間にわたり在職し、昭和46年には産業常任委員会委員長、昭和50年には議会運営特別委員会委員長を歴任するなど、議会の中心的な役割を担い住民福祉の向上などに尽力されました。また、昭和46年から約10年間、当別町農協の組合長理事を務め、農業経営の組織化・機械化の推進などの農業振興に努められたほか、昭和47年から約10年間、町農業委員会会長として農業後継者育成などに努められました。なお、昭和52年には町政功労者として当別町表彰を受けています。



今年で設立50年を迎えた「当別土地改良区」で6月15日、記念式典と事務所新築の落成式が開かれました。同改良区は、その前線となる当別土功組合を母体に昭和26年に設立。以来、青山ダムからの農業用水の確保、用・排水路の整備などにより、食料生産の安定に寄与しているものです。式典では、泉亭俊彦理事長が「米などの価格低迷が続いているが、21世紀は農業が脚光を浴びる時代。美しい農村づくりや、先人達の経験を活かした事業を推進したい」と挨拶した後、物故者などに感謝状が贈られました。なお、新事務所は鉄筋コンクリート造り3階建て。延べ床面積は1,320平方メートル。総工費は約2億8,500万円。

花のメッセージ



アンチューサ

ヨーロッパ・アフリカ・アジアにかけて分布しています。高さ20cm～1.5mになる2年生または多年草。花色は濃青色・藍青色のほか白色もあります。

役場正面のガーデニングを飾る花の一つで、花の見頃は6月中旬です。

元気の出る料理 《ピリカラ冷やしラーメン》

～大倉淑子(町管理栄養士)～

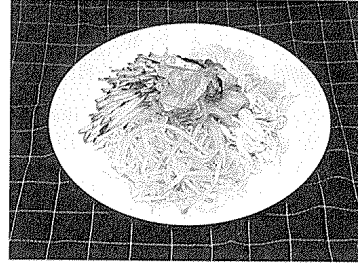

【材料・2人分】
中華メン 2玉

- 暑い日が続くと食欲が落ちてしまいがちですが、食事は3回しっかりと食べていますか？
今回は食欲を増進させる辛い食
- ① メンはたっぷり熱湯でゆでた後、冷水で洗って水気を切り、こま油をまぶす。
② フライパンで薄焼き卵をつくる。
- ③ 薄焼き卵、きゅうりは、それぞれせん切りにし、もやしはゆでておく。
④ ささみは、酒少々をまぶして蒸し（電子レンジで2分位で蒸すことができます）、手で細かくさく。
⑤ ①のメンを皿に盛り、③と④の具を放射状にきれいに並べ、まんな中にキムチをのせる。最後にタレを上からかける。
※メンの下にレタスなどの葉ものの野菜をひくと、野菜もたっぷりとれてヘルシーになります。
※ささみの代わりに、ハム・蒸した鶏肉・焼き豚などの具も合います。
1人分の栄養価
エネルギー531キロカロリー
たんぱく質20.9g / 鉄分2.5g
カルシウム1.1g / 塩分3.2g
脂質3.2g / 糖質4.3g
コレステロール1.0g

内科 急病当番医系

7月	1 堀	2 勤	3 ス	4 と	5 近	6 堀	7 堀
	8 太	9 堀	10 堀	11 勤	12 ス	13 と	14 太
	15 堀	16 堀	17 太	18 堀	19 さ	20 勤	21 ス
	22 と	23 近	24 堀	25 堀	26 太	27 堀	28 さ
	29 堀	30 ス	31 と				

8月	1 近	2 堀	3 堀	4 太	5 堀	6 さ	7 堀
	8 勤	9 と	10 近	11 堀	12 堀	13 太	14 堀

町 協 (☎3-3010 錦町)
近 藤 医 院 (☎3-2021 西町)
さわぎ 医 院 (☎5-2055 北栄町)
とくろ 科 クリニック (☎2-1313 西町)
太美中央 医 院 (☎6-2332 太美南)
堀江 病 院 (☎2-3111 樋戸町)
スウェーデン 通 内 科 補 綴 器 科 クリニック (☎5-3151 太美町)



☆町社会福祉基金へ

寄付 ありがとうございます
ごさいました

菊地克彌さん(西町)から20万円
山田榮一さん(西町)から10万円
山田社会福祉協議会へ

尾崎務さん(太美町)から5万円
岩崎登さん(太美町)から10万円
原吉吉さん(緑町)から5万円
山田かよ子さん(弁華別)から10万円
飯田とささん(西町)から5万円
畑野長作さん(若葉)から

ら衣類53点、匿名の方からタオルケット1枚、のれん1枚、見上菓子さん(春日町)からタオル2枚、石鹸50個、佐々木富代司さん(吉成)から20万円、田岡康利さん(太美町)から5万円、対雁老人クラブ(湯浅成夫会長)から雑巾85枚、北栄婦人会(袖山百合子会長)からタオル75枚、雑巾10枚、石鹸34個

☆町文化センター建設基金へ
☆配野静江さん(園生)から30万円
☆相澤章義さん(札幌市)から本棚1台、整理棚2台
☆心とみ保育所へ
☆当別町赤十字奉仕団(宮永美代子委員長)から雑巾41枚

☎2-1160でサービス 災害発生場所などの情報

当別消防署では、「災害案内テレホンサービス」を行っています。同サービスは、町内で火災などの災害が発生した場合、火災の現場や救助などを音声でお知らせするものです。

木工教室で造ろう ツルレイトラペゾバート

対象 小学生以上
日程 7月28日(土)
受講料 2,000円
時間 以下、共通
10時～16時

◎会場 スウェーデン交流センター(スウェーデンビルズ)
◎講師 酒井浩俊(木工作家)
◎申込 詳細 同センター (☎52360)

おくやみ 申上げびます

5月16日～6月14日届出分

氏名(年齢)	世帯主	住所
岩崎 蔵	本人	太美町
中谷 輝雄	本人	太美町
原 優子	本人	緑町
平館 キヨ	本人	太美町
山田 謙	本人	弁華別
飯田 政雄	本人	西町
菊地 秀和	本人	太美町
辻野 定平	本人	白樺町
千葉 トミ	本人	白樺町
田岡 トミ	本人	太美町
佐々木 富代	本人	太美町
水口 正	本人	茂平沢
須藤 九美	本人	太美町
石川 吉巳	本人	緑町
富田フミエ	本人	末広

おめいじつ つわびます

氏名	父	母	住所
門崎 匠吾	智一	真美	若葉
白木 瑞奈	啓之	泰子	元町
菊池 春治	孝典	聡子	北栄町
中出 辰雄	勇次	紗織	白樺町
前田 宗崇	勇次	沙織	太美町
水藤 隆介	勇次	佳世	樋戸町
山海 世鼓	直	早生	末広
新谷 遥己	浩樹	望花	春日町
藤原 涼香	昭一	早苗	太美南
菅原 鈴香	浩二	希美	太美町
笹山 和希	勇	香	若葉
丹羽 勇真	孝二	知美	太美町
小林 舞枝	孝	真澄	太美町



八木和香美さん(当別太・54歳)

「当別町ボランティア連絡協議会」会長。JA北いしかり西当別支所女性部のヘルパー・2・3級取得者で構成する「まごころの会」会長。夫・幸彦さん、子・雅人さん、幸治さんの4人暮らし。

い ま い 現 在 を 活 び 居 る

編集後記



「子供達の参加は今回が初めてでしたが、優しい心を持った子供達が増え、はじめのない地域づくりにもつながってくれたらと思うんです」とは、太美西町内会副会長の柳田博さん。表紙は、同町内会育成会の児童と父母約120人が参加して行われた、花いっぱい運動。地域内の「のびのび公園」と周辺の街路には、黄色のマリゴールド130株が丁寧に植え付けられました。花と緑の街並みづくりが、町内各地で進んでいます。個人・団体それぞれ、花に関心を持つ人が徐々に増えてきているようです。沿道で目にするボランティアなどが、ときに心を和ませてくれますね。

(K・A)

■今年の日本の夏はラニヤーニヤ現象で「暑く」なりそうだが、これは、太平洋の赤道海流温度が変化し、日本列島が高気圧に被覆されてしまい、その結果、少雨晴天が続いて水不足などの被害が発生しやすくなるものです。方「アツツイ」といえば、北海道のプロサッカーチーム、コンサドーレ札幌のサポーター達。コンサドーレは今「J1」の前半戦を上位につけて健闘しており、試合会場内外では若者男女を問わず、声高らかに応援する、体感で満ちています。そして、コンサドーレ札幌ユースの18歳以下では当別出身の2人が活躍中で、将来の有望株と少ながら、15歳以下でも当別サッカー少年団出身の2人が技術を競っています。6月に完成した札幌ドームも来年のサッカーワールドカップの会場になりました。ますますサッカーは「熱く」盛り上がることを目指しましょう。こんな話題で「アツク」なることは大歓迎です。「暑さ」に負けず「熱く」なつて北海道の短い夏を楽しみましょう。(M)

「ボランティアは」子供から高齢者までの誰かが、いつでもどこでも参加できるものです。特別なことをするのではなく、チョットしたことでも喜んでもらえるのがなく、チョットしたことでも人に喜んでもらえたら自分も嬉しい……。その繰り返しなんです」と話す八木和香美さん。八木さんは平成8年から、20回で構成する「町ボランティア連絡協議会」(昭和59年設立・289名)の会長ほか、平成9年から「JA北いしかり西当別支所女性部」のホームヘルパー1・2・3級取得者で構成する「まごころの会」(平成8年設立・14名)の会長を務めています。同協議会では町ボランティアセンターが主体となり、構成団体との情報交換・高齢者行事への協力などの活動を行っています。昨年、訪れる高齢者などに喜ばれるようにと、総合保健福祉センター「ゆとろ」前に、大小約50個の写ターマを作製しました。

また、「まごころの会」では昨年、当別太・高岡・獅子内・ピトエ地域の高齢世帯約30人を回んでの会食会を西当別コミセンで開いたほか、今年には100丁の豆腐を作り、手紙とともに同地域の高齢世帯に手渡すなど、毎年企画を変え

ながら地域で支えあう活動を続けています。「人暮らしの高齢者は、ヘルパーや介護保険などの福祉制度について知らない人も多いので、高齢者世帯に弁当を届ける配達サービスなどを通じて、おばあちゃん元気が、最近、何してるの? って話しかけることから、情報を伝えることができるんです」と話します。また、八木さんは、昨年11月に北海道社会福祉協議会が開いた「一般介護講座」で、ほけの一例を挙げた演劇に小娘役として参加。「現在特養ホームで生活している母が数年前から、ほけ。てしまい、家庭生活の荒廃を思い出すとき、劇の内容がとても身につまされました。家族だけではどうにもならないこともあり、お世話になったヘルパーさんには、とても感謝しています。」と当時を振り返ります。

「近所付き合いが希薄になりつつある中、互いに思いやる気持ちをもつと芽生えたら、さらに地域社会をよくできるのでは? 」と続けます。

※ボランティアに関心のある方、これから始めたいと思つての方は、町ボランティアセンター「町社会福祉協議会」☎212301までご連絡ください。