



うべつ

2002.11

Public Relations Tobetsu



当別ふくろう音楽祭 (10月12日)



特集 その1
環境にやさしい "美しいまちづくり"

自然を活かした
循環型社会に向けてー。

当別町では「美しいまち 別をみんなで作る条例」を制定した後、6月からは各町内会で雑草の草刈りなどに協力していただきました。この条例は、美しい景観の保全・整備・創造を目指し、行政・町民とが一体となった協働による「まちづくり」を進めるためのものです。その推進には、「環境に配慮した美しいまちづくり」も必要不可欠な要素となるものと考えられます。そのキーワードとなるものが、「自然環境」と「ゴミ問題」。

今回は特集その1として、これから当別町が取り組むべき「自然環境」について取り上げてみたいと思います。

今日の環境問題

廃棄物問題や自動車等による大気汚染など、今日の環境問題は地球規模で拡大し続けています。

その原因は、近年までの社会経済活動や生活様式からで、多数の方が加害者である一方、その影響を直接受けている被害者でもあるのです。

環境破壊をストップする手立ては何なのか。その解決策を、身近な視点で考えることはできるのか。

環境問題への取り組みは、これから次世代にわたる大きなテーマとなることでしょう。

当別町の環境資源と課題

当別町は「道民の森」に代表されるとおり、豊かな森林を有しています。また、石狩川に合流する当別川が貫流し、水と緑にも恵まれた自然環境を持つ素晴らしい町です。

さらに農業を基幹産業として発展し、幸いにも産業による公害などがないため、この恵まれた自然環境を「大切な資源」として活用しながら「まちづくり」を進めることは、町全体の付加価値を高めることにも結び付くのではないのでしょうか。

そして、この美しい自然を保持・育成することは、周辺都市部の破壊された自然環境を補うとともに、地球環境を維持するという大きな役割までもを当別町が担うこととなるはず

です。

環境にやさしい「まちづくり」に何をすべきか。皆さんとともに、積極的に取り組んでいかなければならない課題です。

当別ダム



完成予想図

自然を活かし地域の暮らしを守るため、飲料水の供給など、多目的施設として計画され、「自然との共生」心に残る風景を創出するために、「を」に、住民参加型のダムづくりを進めています。

美しい景観を維持した周辺環境の整備などを行うため、「環境の村」構想の拠点となる「青山交流館」(旧・青山中央小中学校)付近を中心に、「当別ダム植樹の会」でリサイクルポットを使った植樹などが行われています。

特集 その1

環境にやさしい "美しいまちづくり"

自然を活かした

循環型社会に向けてー。

また、付替道路の建設も予定されていますが、生態系に配慮した環境調査を行い、河畔林の保全や植生の回復などを図り、伐採を最小限度に止め、クマガラなどの主要な生息環境である森林を極力保全できるように努めることにしています。



当別ダム植樹の会

「環境の村」構想

「環境の村」は、環境への負荷が少ない、持続的発展が可能な環境重視型社会(「4ページ参照」)を実現するための方法や具体的行動について、住民一人ひとりが考えることができるよう、環境問題への関心を高める機会を提供し、環境保全活動・行動へ参加する姿勢を育むなど、現在整備中の道民の森「青山中央地区」に計画されているものです。

今年3月に設立されたNPO法人「当別エコロジカルコミュニティ(T.E.C)」では、北海道から委託を受け、今年度から環境の村のソフト

事業を始めています。広報紙でも、これまで幾つかの事業をお伝えしてきましたが、今年度は以下の参加・体験型の環境学習プログラムを行います。

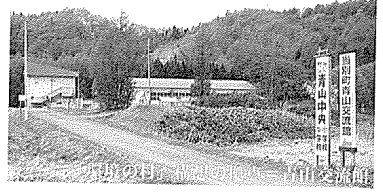

環境学習センター

- ①環境学習プログラム企画ワークショップ 環境学習をテーマとした授業やプログラムの作り方に関する研修会。
- ②子ども・親子を対象にした体験型の環境学習プログラム 環境に配慮しながら暮らす団体生活を通じて、子供達に環境問題への興味、関心を持つってもらう宿泊プログラムや、家族で楽しみながら環境保全活動の実践につながるきっかけにってもらう宿泊プログラム。
- ③環境教育指導者育成セミナー 環境教育の指導者・地域のリーダーを養成するためのセミナー。
- ④環境の村フォーラム「環境保全全活動交流会」 環境学習事業の先進事例を紹介し、環境の村事業を広くPRするための環境保全団体との交流会。



町長の日記

14年10月6日(日)

今日で土地改良区理事長職を終えた。最後の総代会の日に、退任の挨拶を述べながら気がついたが、私の場合高校を卒業して百姓になった時から「農家生活」と言うより「農村生活」を素適にしたいと言う考えが強かったと思う。

29才で父が亡くなった時は、とても悲しかったが自分流の農業経営が出来たのは幸せだったかも知れない。

33才の1月に突然、町議候補になり7人オーバーの激戦をわずか3ヵ月後の4月に当選出来たのも、幸運な星の下に生まれたと思ったが46才から19年間当別土地改良区の理事長として「美しい農村」を念頭に農村整備事業を進めてこられたのは本当に充実した歳月であった。

幸運だと思って過ごしてきた。

19年間、毎年20億円位の補助事業をやったので、各地に土地改良事業の成果は残っているはずだが、私が一番自慢なのは常に15名くらいの職員がいつの時代もまるで一家の様に気持ち通じあっていた職場だったことである。

いい人達にめぐり会えたと思う。

日本では、土地改良事業が完成するとその時々記念碑を建てる慣習があるが私は石の記念碑よりも誇れる「人の和の塔」を建てたとひそかに思っている。

初めて退任のことを話した朝、みんな目をウルウルさせて、ついに男性までがクシャクシャになった時は辛かったが、美しい顔だと思った。

幸福感にひたり乍らこれからは町政に全力投球して、もし、神様に見放されなかったら、もう一つ大きな「人材の塔」を築きたいものだ。

理事長をやめて更に、意欲が湧いてきた。

当別町長衆亭後考

緑化活動などで美しいまちに
当別町緑化推進委員会では、森づくり等に皆さんの善意が反映される「緑の募金」を活用し、公園・学校・地域会館などの住環境整備、今年度から北海道医療大学生が参加しての植樹で緑を増やす「大学の森づくり」、緑化活動などを通じて緑の保全の啓発を行う「緑の少年団」(町内の弁華別小中学校児童・生徒で構成)の育成などに努めています。その他、「当別町保健衛生会」によ



る「花いっぱい運動」(花の苗を町内会などに配布)の推進、「花と緑の町創造推進協議会」によるガーデニングの普及など、緑や花のあふれる「美しいまちづくり」を目指しています。
終わりに
酸性雨による被害拡大・地球温暖化現象など、私達はこれまで、大量生産・大量消費などの時代の変遷を経て、環境に負荷を与え続けてきました。これからの私達は、限られたエネルギーや資源などをいかに抑えて消費し、有効的に活用することなどを見直す時期に差しつかかっているのではないのでしょうか？

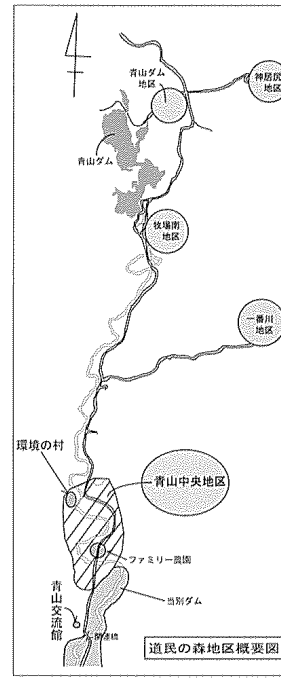

道民の森「青山中央地区」
北海道では、当別町と月形町にまたがる約11,000ヘクタールにも及ぶ「道民の森」(二ノ川・牧場南・神居尻・青山ダム地区などの全5地区)を保有していますが、さらに道民の森の玄関口として、「青山中央地区」の整備計画を進めています。同地区は、利用者からの要望が多いインフォメーション設置箇所として適しているほか、森林でのレクリエーション・教育・文化などの活動を通じて自然や森林に触れ、自然と共生する心を育む「道民の森」の整備目的をより明確にするため、多くの住民の方々の参加による「森づくり」を実現できる地区として期待されています。
町としては、こうした「環境の村」「道民の森」を活用した体験学習や児童生徒への自然教室の開設など、「緑豊かな自然環境の大切さや守り育てる意識の高揚を図る施策はない

か・環境問題を解決していく担い手を広く町民から育成できないか」について、具体的に検討していきます。
道民の森ワンダースクール
北海道では今年度から、森林環境教育の充実や道民の森林体験活動を支援する「道民の森ワンダースクール」を開設しました。
ワンダースクールでは、キャンプや植樹など、学校や企業などが行う様々な森林体験学習のプログラムづくりを支援するほか、植栽・育林など、森づくりに関する技術相談や指導、森林環境教育の指導者育成などに取り組んでいます。
▼ホームページアドレス
http://business2.plala.or.jp/wonders



スウェーデンに学ぶ環境行政の特徴

スウェーデンでは、自然環境の危機に早く自覚め、国を挙げて自然と調和した社会づくりをしています。また、自治体としても「ゴミを出さないためには、どうしたらよいか？」について真剣に考えています。

具体的な方針などは、次の通りです。

- ・人の健康を守る
- ・生物多様性の保護
- ・自然資源の持続的利用のための保護・管理
- ・自然の景観、文化的景観の保護

生態循環型社会・持続的開発を目指す

スウェーデンの消費者の環境意識は高く、高校生による身近な環境問題をテーマにした運動もあれば、市民の環境保全運動も盛んです。その基盤になっているのが、小中学校から理科・社会科の授業に取り入れられる環境科目です。未来を担う「賢い消費者」となるべく環境意識が徹底されています。

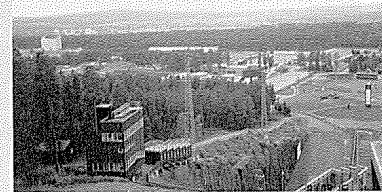

参照



北島直幸さん (元町在住) 緑があつて2年前、本州から道内に移住してきました。環境教育体験をさらに積みながら、自然環境の恵みを多くの人達に伝えていきたいです。

今年度の事業を振り返ってー
田んぼとあぜ道などをフィールドにした「あぜ道とせせらぎプロジェクト」では、稲を初めて見たという中学生などおいて少し驚きましたが、多くの地元の子供達に自然を肌で感じてもらえたと思います。
また、セミナーに様々な講師を招

スタッフの紹介



亀井川ひろみさん (元町在住) 大自然での子供達との触れ合いの中では、感受性の鋭さを改めて実感しています。

地域で活躍するNPO法人「当別エコロジカルコミュニティ(TEC)」
持続的可能な循環型社会とは？
「エコロジカルなコミュニケーションづくり」と呼んでいます。簡単に言うると「自然とのバランスを崩さず地域の人々が豊かな暮らしを続けることができ、さらに全ての物を使い捨てる社会」のことなんです。
「道民の森ワンダースクール」校長として住民との協働による「森づくり」や「環境教育」の伝達を中心に活動していますが現在、20代から60代までの方々に、来春から活動したいだく「森の案内人」(二ノ川のよきなどを伝える解説者の養成をしているところです。「道民の森」で活躍しながら、新しい生きがいを見つけていただければと思います。



山本幹彦さん (TEC理事長・道民の森ワンダースクール校長・川下在住)

くなど、さらなる知識の向上に役立てています。
2人のスタッフに手伝ってもらいながら、環境に関わるNPO団体ができるということを知ってもらえたことが嬉しく思います。
「道民の森ワンダースクール」校長として住民との協働による「森づくり」や「環境教育」の伝達を中心に活動していますが現在、20代から60代までの方々に、来春から活動したいだく「森の案内人」(二ノ川のよきなどを伝える解説者の養成をしているところです。「道民の森」で活躍しながら、新しい生きがいを見つけていただければと思います。



**当別ライオンズクラブが
結成40周年**

国際的な社会奉仕団体「ライオンズクラブ」の一つとして、結成40周年を迎えた「当別ライオンズクラブ」(宮永雅己会長・47人)が、総合体育館で式典を開きました。同クラブは昭和37年に結成。交通安全に関する事業・社会奉仕事

業青少年育成事業など、社会奉仕活動を継続的にし続けています。式典では、宮永会長が「徹身的に自らを捧げ、知恵を出し合いながら地域社会に友愛と奉仕の輪を広げ、さらなる活動を目指したい」と誓いの挨拶をしていました。(10月5日)



当別高校女子ソフトボール部が全国大会に出場決定

9月下旬に石狩市で開かれた「第21回 全国高等学校女子ソフトボール選抜大会」の北海道予選で、当別高校の女子ソフトボール部(富士則行顧問・16名)が見事勝ち抜き、来年3月に東京都で開かれる全国大会に北海道の代表として出場することが決まりました。同大会への出場は10年ぶり4回目の快挙。主将の澤岡悠さんは、「まずは1勝を目標に、全力を尽くしたい」と抱負を話していました。なお同チームには、選手

の才田麻衣子さん・小滝郁美さん・袴田美穂さん、マネージャーの荒川尚子さん・挽分麻衣さんの町内在住の5人も在籍しています。グラウンドでは大会に向けて、気合の入った練習が続いていました。(10月15日)



**ガラス工房の新インストラクターに
クリスティアンさんが着任**

スウェーデン交流センターの第20代目のガラス工房インストラクターとして、スウェーデン出身のクリスティアンさんが着任しました。クリスティアンさんは昭和49年から、陶芸家として活躍してきましたが、昭和59年からは大手ガラスメーカーの専属デザイナーとしてガラスの道に進み、平成8年には個人のガラス工房を設立。以来、国内外で製作・展示活動などを続けています。10月10日には泉亭町長を表敬訪問し、「自分の工房ではできない技法を使って、作品づくりに励みたい」と話していました。(10月10日)



町長にグラスをプレゼントするクリスティアンさん夫妻

**中小屋小児童が
交通安全を呼びかけ**

「飲酒運転は絶対にしないでください。交通安全をお願いします」と、中小屋小学校(土井久美子校長・11名)の小児童が、国道275号線沿いの中小屋交番前で交通安全

全を呼びかけました。

「秋の交通安全週間」に毎年実施しているもので、児童は手作りのメッセージカード、学校の農園や地域で収穫されたジャガイモなどを手渡しながら、ドライバーに注意を促していました。(9月30日)

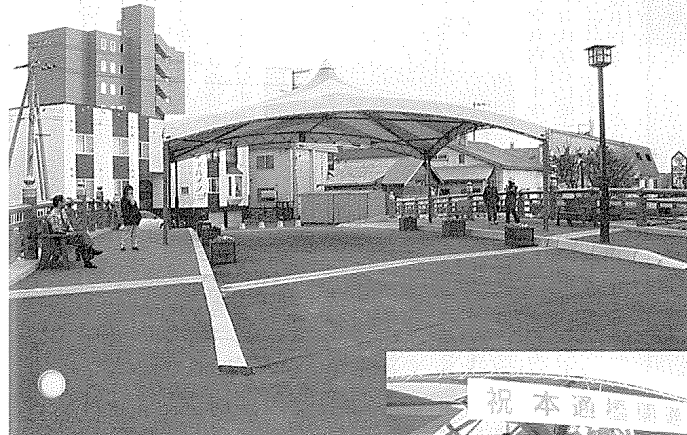

**パンケチュウベシナイ川に架かる
「本通橋」が完成**

町が建設を進めていたパンケチュウベシナイ川に架かる、幸町と弥生とを結ぶ「本通橋」が完成しました。橋は幸町側の道路整備が完成するまで、歩行者・自転車の利用と「憩いの広場」として活用されます。開通を祝う式典では、泉亭町長が「この美しい橋を、まちの活性化などに活かしてもらいたい」と挨拶した後、両地区の子供達がくす玉を割ったほか、当別太鼓やジャズダンスなどが披露されました。延長約20m・幅14m、総工費は2億4千5百万円。橋の中央には10月まで大型テントを取り付け、両側3mづつの歩道部分には木製ベンチが配置されています。(10月1日)

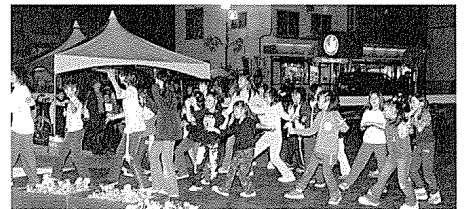
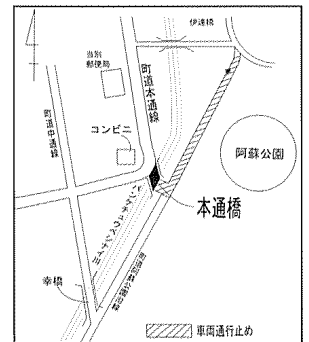

**姉妹都市・岩出山から合唱団が来町
当別中で「ふくろう音楽祭」**

実行委員会(松岡良尚委員長)の主催で、当別中学校体育館を会場に開かれた「ふくろう音楽祭」。姉妹都市の岩出山町から女性のコーラス団体「スコレハウス合唱団」が当別町を訪問、同町から合唱団が訪れての交流は初めてのことで、音楽を通じた両町の交流をより一層深めたものです。音楽祭では、町内の「当中レディーズハーモニー」「西当別中学校合唱部」などの合唱団体ほか、当別中学校や北海道医療大学な



どの吹奏楽団体(計約140人)が参加。終わりには、「大地讃頌」などを出演者全員で合唱。来場者約130人は、場内に響き渡る大合唱に聴き入っていました。(10月12日)

広報誌で紹介した写真を希望者に提供します。
●お申し込み●
企画課広報広聴係 ☎3-3069へ

募集

15年度の幼稚園児を募集
当別・鉄北幼稚園

当別・鉄北の両幼稚園では、15年度入園の園児を募集します。

▼対象児童

◎4歳児 平成10年4月2日から平成11年4月1日までに生まれた子

◎5歳児 平成9年4月2日から平成10年4月1日までに生まれた子

▼募集人数

◎当別幼稚園 4歳児30名
5歳児26名

◎鉄北幼稚園 4歳児60名
5歳児9名

▼申込方法 両幼稚園が西当別コミュニティセンターで「入園願書」を受け取り申し込みください。

▼申込の場所・日時

①両幼稚園 11月11日(月)～15日(木)の9時～15時。

②西当別コミセン 11月12日(火)～15日(木)の9時～15時。

▼面接・日時

当別地区 当別・鉄北幼稚園で11月20日(水)の13時～15時。

西当別地区 当別幼稚園・鉄北幼稚園で11月21日(木)の13～15時。

▼経費

◎入園料～4,000円

◎保育料～8,900円(月額)

▼詳細 町教育委員会幼稚園係(☎3-2689)、当別幼稚園(元町・☎3-2567)、または鉄北幼稚園(北栄町・☎3-1567)へ。

その他

該当と思われる方は連絡を町スポーツ賞の受賞対象者

町教委では、全国・全道規模の大会で優秀な成績を取った方を称える「当別町スポーツ賞」の受賞対象者を調査しています。

対象と思われる方は、問い合わせ時。

してください。

▼授与基準 全国大会出場、または全道大会入賞の個人と団体。(国・都道府県・市町村の主催か後援に限る。)

▼対象者 授与基準などに該当する高校生以上の町民

▼出場・入賞の期間 平成14年1月～12月

▼申請期限 12月30日(月)

▼問合せ 町教育委員会管理課係務係(☎3-2689)

木工教室で「キッチンツール」を造ろう
対象・定員 中級者向けで6名
日時(4日間コース) 11月10日・17日・24日、12月1日。いずれも日曜日で、10時～16時。
会場(恵) スウェーデン交流センター
木工房(スウェーデンヒルズ)
講師 酒井浩慶氏(木工作家)
申込・料金・詳細など 同センター(☎6-123360)へ。

保健

高齢者は受けましょう
インフルエンザ予防接種

高齢者のインフルエンザ発病予防、特に重症化を防止するため、予防接種を実施します。

なお、この予防接種は、本人が接種を希望する場合に受けることができます。

▼実施期間 1月31日(金)まで

▼対象

- ①65歳以上の方
- ②60歳以上65歳未満の方で、心臓・腎臓・呼吸器に重い障害(身体障害者手帳1級程度)のある方

▼接種方法 検温・予診票の記入・問診・診察の結果から、接種可能と判断された場合、皮下注射を1回実施。

▼接種回数 1回

▼接種料金 1,000円(生活保護受給世帯の方は、自己負担額が免除になりますので、「生活保護決定通知書」を提示ください。)

▼予防接種の実施医療機関

勤医協小川通診療所、近藤医院、スウェーデン通り内科循環器科クリニック、田園通りさわぎ医院、とうべつ内科クリニック、当別ファミリークリニック、太美中央医院、堀江病院、北海道医療大学歯学部附属病院、とうべつ整形外科医院

▼申込方法 事前に実施医療機関へ直接、予約ください。

※上記以外の医療機関での接種が必要な方は、問い合わせください。

▼問合せ 保健福祉課保健サービス係(「ゆとろ」内・西町・☎3-2346)



税

事務担当者は出席ください
年末調整説明会

札幌北税務署では、「年末調整手続き」の説明会を開きます。

法人の青色申告者・2人以上雇用している事業主など、「源泉徴収事務」を取り扱う事業所の担当者は必ず出席してください。

年末調整は、給与や賞与などの支払い時に源泉徴収された所得税について、その年の給与などの総額から正規の年税額を算出し、精算するものです。

なお、年末調整手続きをすることで、ほとんどの給与所得者は、その年の所得税の納税が完了するとともに改めて確定申告をする必要がなくなります。

▼日時 11月20日(水)13時30分～

▼会場 白樺コミセン(白樺町)

▼詳細 税務課税務係(☎3-2332)

交通

12月から変わります
「青山線」のバス路線と「当江線」のバス停名

当別バスターミナルの廃止により、一部のバス路線とバス停名が変更になります。

【青山線】 当別バスターミナルが廃止となり待合所がなくなったことと冬季間のバス運行の安全確保のため、路線を一部、変更することになりました。

※「当別ターミナル」「当別駅通」「当別駅前」「白樺通」のバス停を廃止し、「当別駅北口」を経由した短縮路線になります。(所要時間は3分程度、短くなります。)

※詳しい路線図については、車内の案内板、または「当別駅北口」のお知らせをご覧ください。

【当江線】 バス停の名称に使用していた施設の廃止に伴い、バス停名が一部変わります。

「当別ターミナル」→「末広」へ。「篠津駅前」→「篠津」へ。

ご存知ですか 重度心身障害者医療費・母子家庭等医療費の助成

町では、対象者に医療費を助成しています。受給者証交付申請手続きなどの詳細は、「ゆとろ」内の福祉係(☎3-3019)へ問い合わせください。

対象	対象者の内容	手続きに必要な物
重度心身障害者	①身体障害者1・2級と3級の心臓・腎臓・呼吸器・ぼうこう・直腸・小腸または人免疫不全ウイルスにより免疫機能の障害のある方	・健康保険証と印鑑
	②療育手帳「A」判定の方	・身体障害者手帳
	③精神科医から「重度知的障害者」と診断された方	または療育手帳
母子家庭等	①父親がいない(行方不明等を含む)または父親が重度心身障害者等の家庭等の母と児童	・健康保険証と印鑑
	②両親のいない母親	・児童扶養手当証書
	※20歳未満の児童と母親が対象となります。(ただし、18歳以上は在学証明証などが必要) ※児童は入院と通院、母親は入院のみが医療費助成の対象となります	または戸籍謄本

※「重度心身障害者医療費受給」「母子家庭等医療費受給」ともに、所得による制限があります。(母子家庭等医療費受給については、10月から前夫からの「養育費」も所得金額に加算されることになりました。)

※既に医療費の助成を受けている方で、次のような場合には、必ず福祉係まで届出をお願いします。

- ①健康保険証が変更になったとき
- ②他の市町村に転出する時
- ③転居したとき

家族でいい汗流しませんか?
「ふれあい健康セミナー」に来場ください

■らくらくエアロビ 11時40分～12時10分
■足元しっかり運動 13時～13時30分
■ミニテニス 10時15分～
■ネットボール 10時15分～
■その他のコーナー 健康・運動情報コーナー/健康チェックコーナーの開設。
※アンケートを記入していただいた方には、記念品を差し上げます。
※動きやすい服装で、上靴を持参ください。

参加料 無料
問合せ 保健福祉課保健サービス係(「ゆとろ」内・西町・☎3-2346)

日時 11月10日(日)、10時～14時。
場所 西当別コミセン(太美町)
内容
■みんなの体操 10時～
■コンピューター体力測定コーナー(小学生以上) 10時15分～13時30分
■ソフトエアロビ 10時20分～10時50分
■肩こり腰痛体操 11時～11時30分

年金

20歳になったら
国民年金の加入を

国民年金は、日本に住む20歳から60歳までの全ての方が加入し、共通の基礎年金を支給することを目的とした制度です。

会社員など厚生年金に加入している方を除き、20歳になったら必ず国民年金に加入し、国民年金保険料を納めなければなりません。

国民年金には、老後に支給される「老齢基礎年金」、病気やケガなどにより障害の状態になった場合に支給される「障害基礎年金」、亡くなった場合に残された遺族に支給される「遺族基礎年金」などがあります。

しかし、加入の手続きをしていなかったり保険料を納めていなかったりすると、これらの年金を受けられない場合があります。

国民年金は老後だけでなく、若い方にも身近な制度です。必ず加入の手続きを済ませ、保険料をきちんと納めましょう。

役場窓口年金相談日

11月13日・27日、12月4日の水曜日

役場1階住民課国保年金係へお気軽にお越しください。

年金保険相談所の開設

主催 札幌北社会保険事務所

日時 11月20日(水) 10時～15時

場所 商工会館(錦町)

作品を募集中

「気になる当別」写真コンテスト

あなたが気になる風景・イベントなど、写真に撮って応募してみ

ませんか。

▼テーマ 風景・イベント・建物など、当別で見つけた「気になる」もの。

▼部門 小中学生の部・一般の部
▼受付期限 11月末日(当日消印有効)

▼応募規格 サービス版以上2L以下の、カラープリント版またはデジタル画像。

▼表彰 各部門で最優秀賞ほか数賞。(1月中旬に直接、本人に通知。)

▼応募方法 町観光協会事務局(=役場商工労政観光課内 〒061-0292 白樺町58番地)へ持参・郵送・メールで応募ください。

▼その他 募集チラシは、アラキ写真真館・末田写真館・町公共施設に配置しています。

▼問合せ 町観光協会事務局(☎3-3129・メールアドレス=s-keizai@triton.ocn.ne.jp)

親子で

親子で参加ください
絵本に親しむ講演会

町教委では、絵本の読み聞かせサークル「おはなしサークルたん

ぼぼ」との共催で、絵本に親しむ講演会を開きます。

絵本を通じた親子の触れ合いについて学ぶ絶好の機会です。

▼期日 11月29日(金)10時～12時

▼会場 西当別コミセン(太美町)

▼講師 小山久美氏(紋別市の「まらたな文庫」主宰)

▼テーマ 絵本と人とその間

▼受講料 無料

▼その他 当日、直接会場へお越しください。(託児もします。)

▼詳細 公民館(☎3-2511)

その他

券をお持ちの方は還付申請を
「さかな・くだもの・やさしい券」



同商品券が、使用できなくなりましたので、お持ちの方は早めに連絡願います。

▼受付期限 11月18日(月)

▼連絡先・詳細 北海道財務局理財部金融監督第二課(☎011-709-2311内線4394)

「当別町都市計画マスタープラン」を定めました

町では今年8月、平成11年から町民の方の協力を得ながら策定していた「町の都市計画に関する基本的な方針(=当別町都市計画マスタープラン)」を定めました。

このマスタープランは今後20年の長期的な視点から、都市計画の方針を定めている計画です。11月には概要版を発行する予定ですので、希望者は11月20日以降に申し出てください。

▼詳細 都市計画課都市計画係(☎3-3198)

「北海道都市計画マスタープラン」を閲覧できます

北海道では今年7月、今後の本道の都市の将来像や都市計画のあり方等について目指すべき方向を示している「北海道都市計画マスタープラン」を定めました。役場でも閲覧できますので、希望者は都市計画課へお越しください。

▼詳細 都市計画課都市計画係(☎3-3198)

当別町役場 代表 ☎ 3-2330
☎ 3-3206

☎ホームページ http://www.town.tobetsu.hokkaido.jp/
☎メールアドレス info@town.tobetsu.hokkaido.jp

国保

医療費の払い戻しと
短期人間ドック受診への助成

■医療費を全額自己負担した場合の払い戻し

国保では、受診券となる保険証を持参し診療を受けるのが原則ですが、「緊急でやむを得ない場合」に限り、保険証を提示せずに診療を受けることができます。

この場合、医療費を全額支払い、病院から領収書と診療明細書(=診療内容と点数が記載されたもの)を受領した後、役場国保年金係の窓口で申請することにより、7割(または8割)が払い戻されます。

■短期人間ドック健康検査料の助成

40歳から64歳までの国保の加入者には、次の病院で人間ドック検査料の内、2万円を助成します。

申請方法は、病院に検査を申し込んだ後、保険証を持参し、役場国保年金係の窓口で手続きをしてください。

▼人間ドック助成の対象医療機関

- 勤医協当別小川通診療所(錦町)
- 堀江病院(権戸町)
- 当別ファミリークリニック(ピトエ)
- 札幌厚生病院(札幌市中央区)

その他

聴講ください
財務行政懇話会

財務省北海道財務局では、北海道を取り巻く現在の財政環境・財務局の仕事内容について解説する「財務行政懇話会」を開きます。

財政の現状と課題について、実際の業務に携わっている講師から直接、話を聴くことができる貴重な機会です。多数、参加ください。

▼日時 11月26日(火)10時～

▼場所 ゆとろ(西町)

▼詳細 北海道財務局財務広報相談官(☎011-709-2311内線4247)、または役場財政課財政係(☎3-2331)

その他

作品を募集しています
ホームページコンテスト

石狩支庁では、「ホームページコンテスト」の応募作品を募集しています。

▼応募資格 管内のボランティアやNPOなどの市民活動団体で、ホームページを発信している団体

その他

利用ください
商工業者研修の助成制度

町では、町内に事業所を有する商工業者の能力開発・人材育成を目的とした研修へ助成を行っています。

対象となる研修は、中小企業大学校旭川校で実施の短期コース研修で、町内の商工業の事業主とその従業員が受講の場合、受講料の1/2を助成しています。

今回は12月から2月までの講

▼受付期限 12月20日(金)

▼審査発表 2月下旬(入賞団体は、石狩支庁のホームページ、団体が所在する市町村の広報誌・ホームページで紹介します。)

▼応募方法 郵送・電子メール・FAXで、必要事項(団体名、ホームページのURL等)を記入・入力し、応募ください。

※詳しくは、ホームページ(=http://www.ishikari.pref.hokkaido.jp/)をご覧ください。

▼賞(3賞) 最優秀賞・バリアフリー賞・特別賞(各1団体)

▼問合せ 同支庁地域政策課(☎011-231-4111・内線34-238/☎011-232-1070/メール=ishikari.chisei2@pref.hokkaido.jp)

習募集を紹介しますが、これ以外でも当校実施の研修であれば、助成の対象となります。

▼研修内容 表の通り

▼研修会場・研修についての問合せ 中小企業大学校旭川校(旭川市緑ヶ丘東3条2丁目2番1号・☎0166-65-1200)

▼受講料助成の申込・問先せ 町商工会(☎3-2447)

▼受講料助成に係る問合せ 町商工労政観光課(☎3-3129)

研修テーマ	日程	定員	受講料
品質向上とコストダウン	11月6日～8日	25	3万6千円
	12月10日～11日		
小売業の変革と魅力づくり	11月19日～21日	20	2万5千円
新任管理者養成講座(2)	11月25日～29日	35	3万6千円
インターネットの実践活用	12月3日～6日		3万円
提案営業の企画と実践	1月15日～17日	各25	3万6千円
	3月4日～5日		
建設業の経営戦略	1月21日～23日	35	2万5千円
企業内ネットワークと情報共有化	1月27日～31日	20	3万6千円
運送業の経営戦略	2月4日～6日	25	2万5千円
中小企業経営者セミナー(2)	2月14日～15日	35	2万2千円



委員会などの紹介

Part ⑬

教育委員会委員

人格が高潔で、教育・学術・文化に関する識見者の内から、町長が議会の同意を得て任命されます。

任期は4年で、教育行政の運営に関する基本方針を定め、規則や訓令の制定・改廃、町立学校などの教育機関の設置・廃止を行い、町の教育推進を図ります。

教育委員長・教育長は、教育委員の中から選任されます。教育委員長は教育委員会を代表して会議を招集・主宰し、教育長は教育委員会の指揮監督の下に全ての事務を掌るとともに同委員会の会議に出席し、議事について助言することを職務とします。

大澤 勉 ^{さん} (六軒町・委員長)	高橋 嘉弘 ^{さん} (開生・委員長職務代理者) (スウェーデンヒルズ・委員)	吹田 朋子 ^{さん} (スウェーデンヒルズ・委員)
白井 応隆 ^{さん} (対雁・委員)	高橋 義 ^{さん} (北栄町・教育長)	

毎月第1木曜日に実施。
日時 12月5日 13時～16時
申込・詳細 事前に保健福祉課 福祉係(☎3-3019)へ。

毎月第2・4木曜日に実施。
日時 11月14日・28日 13時～16時
申込・詳細 町社会福祉協議会 (☎2-2301)へ。
◎会場 ともに「ゆとろ」(西町)

■人の動き 10月1日現在■
()は前月との比較

人口	20,525 人 (+50人)
世帯	7,722 世帯 (+22世帯)
男	10,110 人 (+29人)
女	10,415 人 (+21人)

来場ください

「当別アンサンブルファミリー」5周年記念演奏会

当別中学校吹奏楽部OBらで構成する「当別アンサンブルファミリー」では、設立5周年を記念しての演奏会を開きます。

日時 11月24日(日)、17時開演 16時開場。2時間を予定。
会場 総合体育館(白樺町)
内容 (3部構成)
俳優の金田一仁志さん(1劇団さつぼろ付属演劇研究所長)が司会を進行します。

第1ステージ「クラシック」
朝鮮民謡の主題による変奏曲・バレエ音楽「方イヌ」よりほか

第2ステージ「ファストのエリック宮城氏(トランペット奏者)を迎えて」
ロッキーのテーマほか

第3ステージ「ポップス中心」
ルパン3世・マンボ・マンボ・マンボほか
入場料 無料
詳細 砂原(☎090-8274-6453)へ。

北海道の最低賃金

道内で事業を営む使用者・その事業所で働く全ての労働者に適用される北海道(地域別)最低賃金が、10月から改定されました。

▼最低賃金額
時間額 637円

※今回から地域別最低賃金の日額は廃止され、時間額のみとなりました。

町民自主企画講座⑥「初めての氣功講座」に参加
町教委では、自己管理の心身医療として注目されている「氣功」の講座(初心者向け)を、町民の自主企画・自主運営で行う「町民自主企画講座」として実施します。なお、受講料は無料です。

日時(4日間) 11月20日・27日、12月4日・11日。いずれも水曜日で14時～15時30分。
会場 西当別コミセン(太美町)
講師 小山内和子氏(NPO法人「氣功協会」会員、
「(財)健康・生きがいがつくりアドバイザー」)
申込期限 11月18日(月)
申込・詳細 電話で、社会教育課社会教育係(公民館内・☎3-2511)へ。

交通安全

みんなで考えよう

雪の季節が近づいてきました

タイヤ交換・ワイパーの取り替えなど、冬に備えて様々な準備をしなければなりません。また、雪が降ると車の運転にも注意が必要になります。

急ブレーキ・急ハンドルはしないよう、夏以上に慎重な運転を心掛けましょう。

当別町の交通事故発生状況(概数)(9月対比)

	14年	13年	増減数
発生件数	76	124	△48
死者数	4	0	4
傷者数	116	169	△53

募集種目	資格	受付期間	試験期日
中卒 自衛隊生徒 海・空士 2等陸・空士 男子	大学の歯学部歯学科の3・5・6年次、または大学院の歯学課程在学学生	11月7日～11月5日	12月2日
大学 貸費学生 技術 衛生	大学の理学部、工学部、または大学院修士課程在学学生	11月20日・27日、12月4日・11日	2月2日
中卒(見込者含む) 17歳未満の男子	18歳以上27歳未満	随時	受付時にお知らせします。

自衛官等募集(詳細)札幌地方連絡部江別募集事務所 ☎011-3831-8955

おくやみ申し上げます

9月16日～10月14日分

商店街活性化センター「あえ～る」情報

当別町歴史研究員 坂田敦宏氏の 当別今昔展

期間 11月7日～13日
当別・レクサンド姉妹都市 交流パネル展

期間 11月14日～19日
町の絆を紡ぐ女性生活と遊ぶ サークル遊染

期間 11月22日～28日
当別小学校創立130年記念 メモリアル写真展

期間 11月29日～12月4日
時間 いずれも10時～17時(最終日は15時まで)
詳細 商工会(☎3-2447)、または「あえ～る」(☎5-5116)

氏名	年齢	世帯主	住所
若田 幸子	84	忠雄	末広町
濱田 政孝	78	本人	北栄町
松本 ヨシ	81	本人	北栄町
宮崎 ちよ	86	本人	若菜町
堀 幸	97	梅治	若菜町
佐々木 ひろ子	54	正夫	若菜町
百石 ヨシエ	82	重敏	別町

氏名	父	母	住所
久保 辰也	圭司	若葉	北栄町
岩瀬 裕哉	留子	若葉	北栄町
東出 尚実	留子	若葉	北栄町
岩中 拓	留子	若葉	北栄町
佐々木 孟	留子	若葉	北栄町
藤嶋 由梨菜	留子	若葉	北栄町
本野 倫	留子	若葉	北栄町
半田 勝己	留子	若葉	北栄町
岡野 貴儀	留子	若葉	北栄町
齋藤 大介	留子	若葉	北栄町
曾我 隆浩	留子	若葉	北栄町
小山 純久	留子	若葉	北栄町
高橋 昇	留子	若葉	北栄町
小野 聖	留子	若葉	北栄町

ご寄付

ありがとうございます

★町社会福祉協議会へ
▼北栄町(北栄町)から5万円
▼宮本八重子さん(若菜から雑巾40枚)

★当別中学校へ
▼奥野義博さん(太美町)からピアノ1台
▼当別中学校吹奏楽部へ
▼当別ライオンズクラブ(宮水雅己会長)から管楽器8個(27万円相当)

タオル70枚 ▼社会福祉協議会(愛の小箱)設置の「船場居酒屋(弥生)から11,684円

現在、当別小学校前の道路などを改良する工事が着々と進んでいます。

工事では、歩行者などの安全性を図るため、老朽化した当別小学校前の公衆便所を7月に取り壊し、その用地を通学児童のほかに多くの方が安全に通行できる歩道として整備をいたします。

近隣には、「まちの駅アウル」や「白樺緑地」内、「百年会館」前にトイレ施設がありますので、そちらをご利用ください。

▼詳細 住民課環境衛生係(☎3-2503)

元気のできる料理

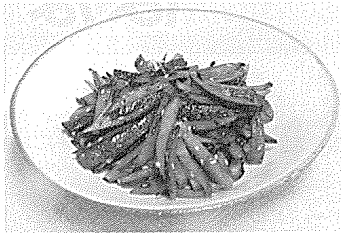

「きんぴらカボチャ」

今回は、身近な野菜「カボチャ」を使った、簡単にできる一品を紹介します。
カボチャには、風邪を予防する働きのある「ビタミンA」がたっぷりと含まれているので、これからの寒い季節を元気に乗り切るためには、オススメの食材です。

また、この他にも、便秘解消の働きをしってくれる食物繊維が以外にも、イモ類より多く含まれています。
今晚の夕食に、いかがでしょうか？

《材料・4人分》
カボチャ(できれば皮の部分)

町管理栄養士 大倉淑子

- 分量 200g。(1人おおよそ、カボチャ1個分の皮の量です。)
- ① 醤油 1 小さじ 2
- ② 砂糖 1 小さじ 2
- ③ 白いりゴマ 1 小さじ 2
- ④ 作り方
カボチャは、長さ3cm位、幅3mm位のせん切りにする。
フライパンにゴマ油を熱し、①のカボチャに火が通るまで炒める。
カボチャがやわらかくなったら、砂糖・醤油を加え、味付けをする。
最後に白ゴマをまぶし、でき上がりです。
- 《ポイント》
カボチャの皮の部分を使わない場合には、少し太めの5mm位に切ると、多少の型崩れを防ぐことができます。(カボチャの種類によつては、型が崩れてしまうものもありますので、炒めるときに加減をしてください。)

1人分の栄養価
エネルギー 71kcal
たんぱく質 1.4g
脂質 1.7g
コレステロール 0mg
塩分 0.4g
カルシウム 20mg
鉄分 0.4g

11月健康カレンダー

西コミ	～西当別コミュニティセンター(太美町)	ゆとろ	～総合保健福祉センター「ゆとろ」(西町)
白コミ	～白樺コミュニティセンター(白樺町)	※()内は受付時間です。	
1 金	健康相談 (9:30～11:30) ゆとろ 子宮・乳がん検診 (8:45～13:30) ゆとろ	21 木	BCG予防接種 (13:00～13:30) 西コミ
2 土		22 金	健康相談 (9:30～11:30) ゆとろ ヘルスアップ教室 (13:00～15:30) ゆとろ
3 日		23 祝	
4 月		24 日	
5 火		25 月	健康相談 (9:30～11:30) ゆとろ
6 水	健康相談 (9:30～11:30) ゆとろ 介護者のつどい (10:00～) 中小屋温泉 マタニティスクール (10:30～14:00) ゆとろ	26 火	友遊会 (10:00～12:00) 白コミ
7 木	ヘルスアップ教室 (13:00～15:30) ゆとろ 健康運動相談 (9:30～11:30) ゆとろ	27 水	健康相談 (9:30～11:30) ゆとろ ねこやなぎの会 (10:30～14:30) ゆとろ
8 金		28 木	健康相談 (9:30～11:30) 西コミ
9 土		29 金	健康相談 (9:30～11:30) ゆとろ
10 日	ふれあい健康セミナー (10:00～14:00) 西コミ 健康相談 (9:30～11:30) ゆとろ	30 土	
11 月	4カ月・10カ月児健診 (13:00～14:00) ゆとろ		
12 火	女性がん検診 (7:20～8:00) 西コミ		
13 水	健康相談 (9:30～11:30) ゆとろ かすみ草の集い (10:30～14:30) 西コミ		
14 木	ヘルスアップ教室 (10:00～14:00) ゆとろ 健康相談 (9:30～11:30) ゆとろ		
15 金	1歳8カ月・3歳児健診 (13:00～14:00) ゆとろ		
16 土			
17 日			
18 月	健康相談 (9:30～11:30) ゆとろ マタニティスクール (13:00～15:30) ゆとろ		
19 火	ツベルクリン反応検査 (13:00～13:30) 西コミ		
20 水	健康相談 (9:30～11:30) ゆとろ 新リハビリ教室 (10:30～14:30) ゆとろ		

12月の主な予定

健康相談 9:30～11:30 祝日を除く毎週月・水・金曜日(ゆとろ)
歯科検診・フッ素塗布 12月3日(火) 9:30～14:00 西コミ
マタニティスクール 12月3日(火) 13:00～15:30(ゆとろ)
女性がん検診・骨粗しょう検診 12月5日(木) 7:20～8:00(ゆとろ)
4カ月・10カ月児健診 12月9日(月) 13:00～14:00(ゆとろ)
ツベルクリン反応検査 12月10日(水) 13:00～13:30(ゆとろ)
ねこやなぎの会 12月11日(木) 10:30～14:30(ゆとろ)
BCG予防接種 12月12日(木) 13:00～13:30(ゆとろ)

▶ 申込・詳細 保健福祉課保健サービス係(「ゆとろ」内・☎3-2346)

つばさの会/当別断酒会については
▶ 申込・詳細 日中は保健所支所(☎3-2141)、夜間は工藤(☎2-2510)へ。

11月(内科系・救病当番医)						
1日 とうべつ内	2日 堀江	3日 近藤	4日 太美	5日 堀江	6日 さわざき	7日 堀江
8日 堀江	9日 スウェーデン	10日 とうべつ内	11日 堀江	12日 近藤	13日 太美	14日 堀江
15日 さわざき	16日 勤医協	17日 堀江	18日 スウェーデン	19日 とうべつ内	20日 堀江	21日 近藤
22日 太美	23日 堀江	24日 さわざき	25日 勤医協	26日 堀江	27日 スウェーデン	28日 とうべつ内
29日 堀江	30日 近藤					

12月(内科系・救病当番医)						
1日 太美	2日 堀江	3日 さわざき	4日 勤医協	5日 堀江	6日 堀江	7日 とうべつ内
8日 堀江	9日 近藤	10日 太美	11日 堀江	12日 さわざき	13日 勤医協	14日 堀江

医療機関	
勤医協当別小川通診療所	☎3-3010 錦町
近藤医院	☎3-2021 園生
■さわざき医院	☎5-2055 北栄町 要予約
■とうべつ内科クリニック	☎2-1313 西町 要予約
太美中央医院	☎6-2332 太美南
■堀江病院	☎2-3111 樺戸町 要予約
スウェーデン通り内科循環器科クリニック	☎5-3151 太美町
とうべつファミリークリニック	☎6-4649 太美町

※予防接種を受ける場合、■については予約制です。(事前に連絡願います)

内科系 救病当番医

9時～14時	14時～19時
10時～12時	15時～17時
11時～14時	16時～19時
12時～14時	17時～19時
13時～14時	18時～19時
14時～17時	19時～7時
15時～17時	
16時～19時	
17時～19時	
18時～19時	
19時～7時	

- 乳幼児健診 対象者には個別に通知します。
- 予防接種(個別接種) 左記医療機関で受診可。
DPT④ジフテリア・百日咳・破傷風 3カ月～90カ月未満
DT④ジフテリア・破傷風(対象) 11・12歳
麻しん④(対象) 1歳～90カ月未満
風しん④(対象) 1歳～90カ月未満児と昭和54年4月2日から昭和62年10月1日までに生まれた方。(MMRワクチンの接種済み者、風しんにかかった者を除く。)
- 予防接種(集団接種)
BCG④(対象) 生後3カ月～48カ月未満児
- 健康相談
月・金曜日～運動の器具(ウォーキングマシン、エアロバイクなど)が使えます。
水曜日～生活習慣病予防のための栄養相談が受けられます。*事前にお申し込みください。
- 新リハビリ教室
対象 心身機能に心配があり、必要な生活リハビリを受けたい方
- ねこやなぎの会
対象 脳卒中など同じ病気を持つ仲間と交流や親睦をはかりたい方
- かすみ草の集い・友遊会
対象 外出の機会が少なく家に閉じこもりがちな高齢者
- 介護者のつどい～温泉でリフレッシュ
- つばさの会～交流会など
- 対象 心の病を抱え在宅で療養している方
- 当別断酒会～「お酒」で悩んでいる方と家族は一度おいでください。

はなのある風景



10月のある日、東裏で畑一面の「ヒマワリ」を見つけました。このヒマワリは、一般的に言われる“観賞用”ではありません。「緑肥」と呼ばれるれっきとした？肥料なんです。

すでに収穫を終えた小麦畑（秋蒔き小麦）に、来年は豆を作付けするとの事ですが、ヒマワリを育てて土にすき込むことで、この土地の地力を増進することができます。

「りん歳」と呼ばれるこの品種は、8月下旬に種を蒔いても、10月初めには開花するという超極早生品種です。秋も深まり、鮮やかな花を見る機会が少なくなったこの時期、ひときわ目立ってハッとさせる美しさです。

地力増進を狙った作物はこの他にも、えん麦やクローバーなど多数あり、「ヒマワリ」でなければならないということはありません。大きな面積のため種代も馬鹿にはなりません、「せっかく植えるからには、道行く人にも喜んで欲しいし、町が進める「美しいまちづくり」にも協力できる。町内の農家の方々にこの取組が浸透していくためにもいいもの（作物）を採らないと…」と爽やかな笑顔で話してくれたのは川原久徳さんです。



東裏・川原久徳さん



秋開のひまわりを通るトラクター

ヒマワリは、景観に配慮した緑肥として、近年人気が出てきており、“肥料の三要素の一つでもあるリン酸の吸収を促進し、収穫量を増加させる働きがある”と言われていますが、いつまでも花をそのままにしておくとも種が結実してそこから芽を出す可能性があり、次の作物の生育に悪影響を及ぼすので、満開の時期に畑にすき込まれてしまいました。

ほんの短い間だけ、私たちの目を楽しませてくれた「ヒマワリ」。期待通り立派な畑の肥料となって、来年の豆は、すばらしい収穫となることでしょう。